

広 報 ゆ く は し

YUKU



HASHI

L I F E

6

2026. Jun
No.1412

特集

故郷
の
魅力



special present



寝かせ玄米ごはんパック

3個セットを10名様に。

応募期限 :6/25 迄

当選者には引換券をお送りします。JR 行橋駅構内「ゆくはしマルシェ」にて商品と交換してください。市外の方も対象です。



応募はこちらから



6

CONTENTS

No.1412 / Jun.2026

 Web SITE



 LINE



 YouTube



 Instagram

■ Main info.



■ Sub info.



 Tik Tok



Contents

04

特集

ふるさとの魅力を全国に一官民連携で挑む「寝かせ玄米」開発秘話

生産者の熱い想いも詰め込みました。新たに開発されたふるさと納税返礼品をお披露目。2頁には嬉しいプレゼントも！

08

EVENTS

出かけよう、梅雨のまちへ

雨音を聴きながら、美術作品や手作り小物を楽しみませんか？今月は4つのイベントをご紹介します。

行橋夏祭り“こすもっぺ”

今回で38回目。夏の終わりの風物詩、こすもっぺ。今年から開催時期が変更に！

10

もしもに備える！今日の防災は、明日の笑顔に。

「自分たちの地域は自分たちで守る」一市内で活躍する防災士の活動と想いをご紹介します。

12

すくすく 子育て応援通信

14

ヘルス & ケア 保険 & 介護

16

ゆくゆく information With 市民の伝言板

20

今昔物語

消費者生活センターニュース

22

SPECIAL

おすすめの学び special

今月はボリューム満点！職業訓練・体験・資格取得の情報をご紹介します。新たなことにチャレンジしてみませんか？

26

Photo News

行橋にもあった！名物御朱印 / 筋トレ好き必見！SHIKISITE ジムリニューアル / 行橋リトル、九州大会優勝 / 行橋の空手少女、全国へ

28

YUKUHASHI KID'S / クイズ&アンケート



ふるさとの魅力を全国に

―官民連携で挑む「寝かせ玄米」開発秘話

手 軽に全国の特産品が楽

しめ、自分の意思で自治体を応援できる「ふるさと納税」。2008年にスタートしたこの制度ですが、すっかり「便利な制度」として私たちの生活に定着しています。実はその一方で、全国の多くの自治体がこれまでになかった問題に頭を悩ませています。今、私たちのまわりで一体何が起きているのでしょうか――。

本市では昨年度、全国から2億3,567万円（19,224件）の寄付をいただきました。寄付金は、子どもたちの教育環境の整備や、地域の防災対策などに活用しています。

ふるさと納税は、地方自治体にとって①税収向上②自治体PR③関係人口の創出など、重要な役割を担っています。

ます。本市においても、地域産業の活性化や移住・定住、観光客誘致に繋がる重要な制度と位置付け、今年度は寄付金額3億円を目標に、地場産品を通じて市のファン（関係人口）を増やし、新たな財源と地域の付加価値の創出に注力しています。

返礼品のハードル

全国の自治体が苦戦

総務省によれば、制度発足当初72億5,996万円に留まっていた寄附金が、最新の現況調査（2024年度実績）では、約1兆2,728億円（約5,879万件）に達し、金額・件数のいずれも過去最高を更新。成長を続ける一方で、自治体格差が広がっている厳しい現状があります。「返礼割合3割以下基準（※1）」や「地場産品基準（※2）」が盛り込まれた2023年

10月の制度改正以降、地場特産品の少ない自治体などで大きく税収が下がりはじめました。本市もまさに例外ではありません。また、販売ポータルサイトの手数料値上げという新たな課題も発生。今や手招きしているだけでは成り立たないのが、ふるさと納税の現場なのです。

官民連携で

新たな商品開発に挑む

そこで市は、2024年に新たな返礼品の創出に踏み出しました。健康や美容に関心のある方に人気の高い「寝かせ玄米」。この製造メーカーである株式会社結わえるより「行橋産の米を使用し返礼品として出品し、ふるさと納税で地域振興の一助になれないだろうか――。」と、市にオファーがあったことがきっかけです。通常、全

国から集められた米を使用して商品を製造している同社。一つの自治体の米だけを使用し、その自治体のふるさと納税の返礼品として製造するのは初めての試み。「自治体」×「地元農家」×「製造会社」による新たな官民連携事業が実現しました。そうして生まれたのが、行橋産夢つくしを使用した「寝かせ玄米」です。



- ※1 返礼割合3割以下基準
返礼品等の調達に要する費用の合計額は、個別の返礼品ごとに寄付金額の3割以下におさめる。
- ※2 地場産品基準
返礼品は、市内で相応（過半）の付加価値がついた物やサービスなどとする。

ID 0014409

問 政策推進係(内線1421)

寝かせ玄米®

寝かせ玄米は、
玄米を圧力

炊飯した後、一定時間熟成させることで、玄米特有のかたさを解消し、もちもちとした食感と旨み、甘みを引き出したごはんです。玄米は栄養価が高い一方で、食べづらいというイメージを持たれることもありますが、寝かせ玄米は、毎日の食卓で「無理なく続けられるおいしさ」を大切にしています。「寝かせ玄米ごはんパック」では、このもちもちとした食感やおいしさを、特許技術により再現しています。常温での賞味期限は1年間。時間がないときや出張中、家族は食べないけど自分だけ食べたい、そんなときに便利なのがごはんパックです。手軽に美味しく玄米生活を取り入れられるため、栄養バランスが気になる方やダイエット・腸活中の方におすすめのアイテムです。

Q どうやって作っているの？

左記フローチャート参照③特殊な圧力釜で玄米を炊飯(特殊製法にて「寝かせ玄米」を再現)④できあがった寝かせ玄米をパック詰め⑤レトルト殺菌することで完成
※保存料を使用していない点も嬉しいポイント！

Q どこで買えるの？

行橋産の寝かせ玄米ごはんパックは、JR行橋駅構内「ゆくはしまルシェ」で購入できます。



行橋市観光協会
公式Instagram

そのほかのYUWAERU寝かせ玄米ごはんパックは、公式オンラインストアで購入できます。



YUWAERU
公式オンラインストア

寝かせ玄米ごはんパックができるまで

STEP/①

日本各地のお米



STEP/④

パック詰め

炊き上げたごはんを一つ一つパックに詰めていきます



STEP/②

寝かせ玄米
ファクトリー

茨城県の自社工場
で製造しています



STEP/⑤

レトルト殺菌

レトルト殺菌によって
保存料を使用することなく
長期保存が可能な
ごはんパックが出来上がります



STEP/③

圧力釜で炊飯

特殊な圧力釜で
もちもちに
炊き上がります



完成

もちもちの
寝かせ玄米ごはんパックの
出来上がり



白米の代わりとして一日一膳から取り入れることで、主食から自然と食物繊維やビタミン、ミネラルといった栄養を補うことができ、からだを整っていく。そんな変化を感じていただけると思います。

今回使用している行橋市のお米「夢つくし」は、粒立ちがよく、甘みと旨みのバランスに優れている点が大きな魅力です。寝かせ玄米に加工した際にもその特長がしっかりと活き、噛むほどに味わいが広がるごはんに仕上がりました。土地の力と、生産者の丁寧な仕事、そのままおいしさにつながっていると感じています。この商品を通じて、日々の食事の中で行橋市のお米のおいしさや魅力に触れていただくとともに、食卓の時間が少し豊かになるきっかけになれば幸いです。



株式会社結わえる
B2B セールス事業部
伊藤さん



これが最大の地域貢献

品質管理に捧げた情熱が、故郷への恩返しに変わる

市の新たな挑戦に生産者として協力くださったのは、天生田で米麦生産を行うアグリプロ株式会社。代表の松蔭利幸さんに、今回のプロジェクトについてお話を伺いました。

同社では、サラダホウレンソウの栽培も行っており、そこで出た残渣を牛糞に混ぜて堆肥をつくりまします。堆肥を土壌に混ぜ、その後、田に菜の花の種をまきます。菜の花が開花し、散り始める頃、土にすき込むことで安定した土壌が完成。こうした循環型の農法で育てられた米は、濃い甘みが特徴です。この米を「寝かせ玄米」に使用しています。

また、同社の米へのこだわりは、徹底した保管方法にもあります。籾から硬い殻を取り除いて玄米にしたあと、気温約5度の保冷庫内で眠らせます。家庭の冷蔵庫や冷凍庫と同じように、ただ入れるだけでは米の水分が奪われていくため、75%以上の湿度を保つことを徹底しています。「寝かせ玄米」に使用されている米は、実は生産者によってすでに丁寧に寝かせられているのです。製造メーカーである

（株）結わえるの厳しい基準をクリアできたのは、徹底された品質管理があるからこそ。

「栽培は当たり前。土壌づくりや保管方法など、品質管理にこだわった私たちの米が故郷のために生まれ変わる。自身にとって、最大の地域貢献であり、恩返しです。」と、松蔭さんは新たな挑戦に展望を覗かせ、笑顔を見せました。

現在アグリプロでは「植えない田植え」とも言われる、京築初の「節水型乾田直播」にも挑戦しています。水を張らずに乾いた状態の田んぼに直接種もみをまく稲作方法で、育苗や田植えが不要となり、労働時間を大幅に削減できることが期待されています。持続可能な農業をめざし、挑戦し続ける生産者の姿は、本市が「希望に満ちたふるさと」であることを象徴しているのではないのでしょうか。



気温と湿度にこだわって丁寧に寝かせられているアグリプロ（株）の玄米。

管理栄養士に聞いてみた！

玄米を選ぶ理由

そもそも
なぜ、玄米？

玄

米は白米に比べ、不足しがちな栄養素

が豊富です。まず、食後の血糖値が上がりにくい性質があるため、糖質の吸収が穏やかになります。さらに、白米の約6倍も多く含まれる食物繊維が腸を刺激し、腸内環境の改善や便秘解消にも効果的です。また、ビタミンB1も豊富に含まれています。ビタミンB1は糖質のエネルギー代謝をサポートしてくれます。玄米の豊富な栄養を最大限に活かすためには、「よく噛んで食べる」ことをおすすめします。よく噛むことで消化が良くなり、胃腸への負担が減り、スムーズに栄養素を吸収できます。

体

に良いことは分かっています。家庭で玄

米を炊くのは、長時間の浸水など、ハードルが高いかもしれません。この寝かせ玄米は、地元行橋産の夢つくしを使用し、幅広い年齢層で手軽に試せるところが良いと思います。



行橋市防災食育センター
管理栄養士 立和名 亜希子さん
公益財団法人ニッポンハム食の未来財団主催
2018年度「第4回食物アレルギー対応食 料理コンテスト」で最優秀賞を受賞。

寝かせ玄米に合う！栄養満点おかず

旨味ともちもち感が強い寝かせ玄米には、定番の「王道和食」が相性抜群です。

【主菜】良質なたんぱく質を補給！

さばの塩焼き、豚肉の生姜焼き、鶏肉の照り焼き

【副菜】玄米にないビタミンCをカバー！

ブロッコリーのごま和え、小松菜のお浸し

【副菜】不足しがちな鉄分・カルシウムを強化！

ひじきの煮物、切干大根のサラダ

【汁物】発酵パワーで腸内環境をさらに改善！

具だくさんのみそ汁

POINT

とにかく手間いらず！

洗米や長い浸水の手間がなく、忙しい日でも簡単。「家族の中で自分だけ玄米を食べたい」というときにも重宝。

POINT

驚きのもちもち食感！

玄米特有のバサつきがなく、通常の玄米よりも消化・吸収が良いのが魅力。硬いものが苦手なお子さんにもおすすめ。

POINT

防災備蓄品としても！

常温で長期保存ができるため、防災備蓄品としても、日常的に食べながら買い足す「ローリングストック」食材としても大活躍。

今

回の新たな返礼品「行橋産夢つくし」を使用した寝かせ玄米の誕生。その裏側には、自治体・生産者・製造

会社がそれぞれの立場で誇りを掛けて挑んだ物語がありました。

持続可能な農業を目指して先進技術を積極的に導入し、徹底した品質管理に情熱を注ぎ続ける生産者。その一粒一粒を最良の形で届けるため、原材料の厳選から特許技術の釜による製法まで、一切の妥協を許さない製造会社。そして、「この商品を起爆剤に行橋の魅力を全国へ発信し、まちのファンを増やしたい」と奔走する自治体職員。

異なる立場でありながら、全員が「行橋のために」と手を取り合い、知恵を絞り続けた姿こそが、本市のもつ確かなエネルギーです。

このエネルギーの結晶が、市民の皆さんにとって、地元を誇りに思う「シビックプライド」を育む一助となり、全国の方々に「行橋の未来は明るく、これからもっと期待できるまちだ」と伝えることを心から願っています。

行橋市 美術展覧会

入賞入選作品展示

6/19(金)～22(月)

9:00～17:00 (最終日 14:00 まで)

日本画・洋画・彫刻・書・写真の5分野にわたる多彩な作品を通して、各分野の魅力と表現の広がりをご覧ください。絵画や書、立体作品など、さまざまなアートを一度に楽しめる展示会です。

ID 0043967 所 コスメイト行橋 料 無料
問 行橋市文化振興公社 ☎ 25-2711 (古野)



出かけよう、梅雨のまちへ

梅雨ならではの雰囲気を感じながら、いつもとは少し違う時間を過ごしてみませんか。



市長賞
前田悦子
陶芸「幽映譚」

審査員コメント

現代の家に合うモダンでしっかりした形です。その上に黒で違う方法でのデザインが非常に良かったと思います。薄くやわらかい、デザインの下地に大胆な流し掛け、まるで絵を書いた様な色調には驚きました。全体的に艶消しにしたのも良かったと思います。

受賞者コメント

夕間に浮かぶ木立ちの陰に自身の心を投影するように、静けさと葛藤を表現してみました。初めての出展でこのような評価を頂き、これからの作陶の励みになります。これからも『あかり陶友』の仲間と楽しい作品作りを続けたいと思います。

ゆくはし健康つなぎ隊 ゆくはし良処探訪ウォーキング

6/2(火) 小雨決行

菟島公民館駐車場に 8:50 集合 (※)

健幸つなぎ隊と一緒に、行橋の名所をウォーキングしませんか？

保険加入なしのため、ケガや事故の際は自己責任となります。

ID 0028324 所 菟島公民館駐車場 料 無料
問 行橋市社会福祉協議会 ☎ 23-1111

(事前予約不要)



▶ゆくはし良処探訪
ウォーキングマップ

市内の厳選された 10 コースのウォーキングマップ。歩きながら郷土の良さを発見できます。

(※) 今回の集合場所はウォーキングマップ記載の場所とは異なります。



赤レンガ館 手作りフェスタ

6/19(金)

10:30～17:00

和布リメイク服、帽子、革製品、刺し子、着物リメイク、バッグや小物などの手作り品の展示販売です。常時、三線や尺八の演奏もしています。

ID 0042593 所 行橋赤レンガ館 料 入場無料
問 ギャラリー花木水 ☎ 090-1082-7535 (中川)

アコースティックギター 弾き語りライブ in 行橋

6/28(日)

12:00～17:00

演奏者 10 人がリレー演奏します。

1 人 4～5 曲奏でます。

ID 0044489 所 行橋赤レンガ館 料 無料
問 ☎ 090-9721-3456 (川越)



こすもっぺ

行橋夏まつり

開催日 9/26(土)

みんなで、もりあげよう！

今年で38回目のこすもっぺ。今年から9月の開催となります。今川河畔でステージイベント・自由市場いまいち・花火大会・市民総踊り・みこし等を絶賛企画中です。こすもっぺを盛大に行うため、みなさんのご参加、ご来場をお待ちしています！

問 行橋まつり振興会事務局（商業観光課内）
（内線 1222）
ID 0020783

今年から
9月開催！



申込受付
6/23
🔥
10:00
～
14:00
▲出店には申込受付が必須
▲場所：行橋商工会議所3階

自由市場いまいち出店

日時 9/26(土) 10:00～21:00

場所 今川河畔のサイクリング道路
15店舗程度募集（1区画 550cm）

参加資格
20歳以上の市民、または市内の企業・団体
・原則1団体2人1組の受付とします。

注意 申込時に、身分証明書（住所確認）、1人につき写真2枚（3×4cm程度）を必ず持参

抽選会（途中入場不可）

日時 6/30(火) 受付…18:00～18:50
抽選…19:00～

場所 行橋商工会議所3階
申込受付を行った2人のうち、必ずどちらか1人が参加（代理や委任は不可）

出店条件
販売物は原則自由ですが、アルコール類・ビン類・カン類の販売は禁止です。キッチンカーでの出店も不可。その他の条件は市ホームページをご覧ください。

参加費
1区画 40,000円（出店料、草刈、清掃費等を含む）。テント内の照明は各自で準備してください。
※物価高騰につき昨年度より1万円増額しています。

説明会（時間厳守）

日時 7/8(水) 受付…18:30～
説明会…19:00～



場所 行橋商工会議所3階
抽選会での当選者が参加（代理や委任は不可）



申込締切
6/30
🔥
17:00

市民総踊り

「祭り・ゆ・く・は・し」を踊り、行橋の夏と一緒に盛り上げましょう。商業観光課までお申込みください（※注）。（1グループ2人以上）





コンテスト開催

グループの一体感や衣装などを審査・表彰します。友人や職場の人など、気軽にお申込みください。

▲2023年大賞 宮市区

事前の練習会や参考DVDの貸出も行っています。



申込締切
6/12
🔥
17:00

今川河畔 ステージイベント出演者

商業観光課までお申込みください（※注）。選考は、市内の方・団体が優先です。



こもちゃん一座団員

こすもっぺや行橋産業祭など、主に地域のイベントでの公演を、ボランティアで行う一座です。

随時募集



（※注）各種申込書はホームページからダウンロードできます。また、応募方法の詳細はホームページからご確認ください。

今日の防災は、 明日の笑顔に。



問 防災危機管理室（内線1452）

今回の特集では、熊本地震での経験をきっかけに防災士となり、地域で自主防災組織の活動に取り組み、榎さんにお話を伺いました。

「自分たちの地域は自分たちで守る」という思いのもと、地域防災への取り組みや、日頃から備えることの大切さについて教えていただきました。



災害への備えは“今できること”から

大雨や台風、いつ起こるか分からない地震——。こうした災害によって、停電や断水などのライフラインが途絶える恐れがあります。近年、私たちの暮らしのすぐそばには、さまざまな災害リスクがあります。

市では、日ごろからの備えとして、水や食料の備蓄“ローリングストック”、避難場所や避難経路の確認、非常用持ち出し袋の準備、家族との安否確認方法の共有、家具の固定、防災情報の収集などを呼びかけています。

しかし、「何から始めればいいのか分からない」と感じている人も少なくありません。今回お話を伺った防災士の榎さんも、かつてはその一人でした。

熊本地震が変えた防災への意識

榎さんが防災士を志した原点には、10年前に発生した熊本地震での強烈な体験があります。リハビリの仕事を通じて熊本に縁があり、被災した友人から助けを求められたことがきっかけでした。

当初は善意から支援物資を送ろうとしましたが、物流網が寸断されていたため、「送られるとかえって迷惑になる」と断られました。その後、被災した友人から「ブルーシート、ロープ、ポリタンクが欲しい」と具体的な要望を受け、現地へ向かいました。

初めて訪れた被災地では、余震が続き、土地勘のない環境も重なって、「そこにいるだけで怖い」と感じるほどの不安を経験。この経験から、「自分や家族を守るためには、今何ができるのか」と考えるようになったそうです。

そこで、まずはペットボトルの水を備蓄することから始め、その後、初孫が生まれたことを機に、「この子が災害時に困るようなことがあってはいけない」という思いから、初めて避難リュックを準備しました。備えを進める中で、防災の知識の必要性を感じ、防災士資格を取得し、今では自作の防災グッズを作るまでになりました。

防災士とは



災害への備えや避難、地域の防災活動について学び、地域や職場で防災力を高める役割を担う民間資格を持つ人のことです。平常時は防災訓練や備蓄の呼びかけ、災害時には避難所運営や地域住民の支援などを行います。

防災士養成研修 受講者募集

ID0045075

地域の防災リーダーとして活躍する「防災士」を養成する研修の受講者を募集します。詳しくは、市HPをご覧ください。防災危機管理室へお問い合わせください。申込期限 7/13(月)

“公助の限界” から見えた地域の力

防災士として活動する中で、榎さんは「個人でできることには限界がある」と感じるようになったそうです。特に転機となったのは、市防災危機管理室から依頼された避難所運営訓練への参加でした。訓練を通じて、避難所は「床と天井しかない場所」であり、行政だけでは対応しきれない場面があることを実感。“公助の限界”と、地域で支え合う“共助の大切さ”を強く感じたといいます。

そんな中、テレビで見た熊本地震時の「明るい避難所」の事例に衝撃を受けました。そこでは、看護師や自衛官、調理師など、地域住民がそれぞれの知識や技術を活かし、支え合いながら避難所を運営していました。

このことを知り「自分たちの地域でもできるのではないか」と、地域の自主防災組織に加入し、活動を本格化するために有志を募ると、看護師や消防団員、お寺の関係者、キャンパー、農家、ガソリンスタンドの経営者など、多様なスキルを持つ住民が集まりました。それぞれの知識や経験を持ち寄り、発電機を活用した井戸水の確保など、“地域の力”で災害時の課題解決に取り組んでいます。

榎さんは、「地域のために始めた活動だったが、今では自分が地域のみなさんに支えられていると感じています」と話します。

今日から始められる実践的な備え

榎さんは、「防災は特別なことではない」と話します。キャンプなどのアウトドア活動も災害時の備えにつながるという、用品も「災害時に使えるか」を基準に、自立式テントやカセットコンロなど実用性を重視して選んでいるそうです。

また、100円ショップの商品を組み合わせた簡易ランタンや簡易トイレなど、身近な物を使った防災グッズも考案。特に簡易トイレは、1セット約40円で作ることができ、普段でも活用可能です。

「まずは何か一つ備えることから始めてほしい」と呼びかけています。

地域で備える安心を目指して

現在は、自主防災組織の活動をさらに発展させ、「あそこに行けば何とかなる」と地域の人々が安心できる“自主避難所”を公民館につくることをめざしています。

多くの人は、「災害はまだ来ない」「行政が何とかしてくれる」と考えがちです。しかし、榎さんへの取材を通して見えてきたのは、「日ごろの備え」と「地域のつながり」の大切さでした。災害から命を守るためには、「自助」「共助」の視点が重要です。

まずは、水や食料の備蓄、避難場所の確認、非常用持ち出し袋の準備など、“今できること”から始めてみませんか。

みやこの苑 ID0033874

災害時防災井戸設置

災害時ライフライン確保の一環（生活用水）として、市内に新たに防災井戸が設置されました。



榎さんの 防災グッズ一部紹介



1. ポータブル電源で使えるランタン / 2. 簡易トイレ / 3. 水と尿素を混ぜて冷却する瞬間保冷剤 / 4. 防災リュック

防災イベント ID0039978

災害は忘れたころにやってくる 防災教室 in 行橋

防災…大切なのは分かっている…何処まで準備したらいいの？準備するとキリがない。疲れる。備蓄の保管場所がない。そんな悩みを参加者みんなで一緒に考えてみませんか？6/6(土)9:00より受付開始

■日時 6/21(日)10:00～12:00

■場所 行橋市男女共同参画センター
～びる 研修室

■対象 どなたでも ■定員 20人

■料金 無料

■申込 下記へ電話もしくはLINE

■問合せ えんしゃんす

☎090-9588-3344

✉yama.kei.yama@outlook.jp



市の防災情報を受信するのはLINEが便利。友だち登録をすると、受信する情報を「防災」「イベント」「健康」など、興味がある分野で自由に選ぶことができます。



kbc1ch+@ボタン

- 1 テレビのチャンネルをKBC(1ch)に合わせます。
- 2 リモコンの「dボタン」を押します。
- 3 「dボタン広報紙」を選び、「決定ボタン」を押します。

※ お使いのリモコンによりボタンの位置は異なります。

子育て支援センター インフォメーション

未就園のお子さんを対象に親子で楽しい時間が過ごせる場所を提供しています。家庭での保育を応援していますので、お気軽に遊びに来てください。問合せ：子育て支援センター ☎ 25-5488

5月 May photograph



めばえルーム

遊んだり悩みを話しあったり、同年代の子どもがいる親子の交流の場です。

ママ同士が交流しながらゆったりと過ごし、子どもたちは食事や遊びを楽しみました。



読み聞かせでは、子どもたちが絵本に夢中になっています。

歯は一生の宝物



7/1、「仕上げ磨きの大切さ」をテーマに、歯みがきの実践講座を行います。仕上げ磨きのコツや毎日のケア方法を楽しく学びませんか。

7月 July Calendar

ID 0002214



オンライン予約のみ
受付開始 6/10(水)

Schedule

	AM	PM		AM	PM
1(水)	歯が生えているお子様	7~11ヶ月	16(木)	A	
2(木)	Sun 0~1歳6ヶ月		17(金)	7~11ヶ月	
3(金)	B		18(土)		
4(土)			19(日)		
5(日)			20(月)		
6(月)	2歳~		21(火)	2歳~	
7(火)	4か月児健診		22(水)	0~3歳	0~6ヶ月
8(水)	7~11ヶ月		23(木)	1歳6か月児健診	
9(木)	1歳~		24(金)	Sun 0~5歳	
10(金)	Sun 1歳7ヶ月~5歳		25(土)		
11(土)			26(日)		
12(日)			27(月)	Sun 0~5歳	
13(月)	0~6ヶ月		28(火)	3歳児健診	
14(火)	7か月児健診		29(水)	ハグルーム	1歳~
15(水)	ハグルーム	1歳~	30(木)	0~6ヶ月	
			31(金)	Sun 0~5歳	

AM 9:30 ~ 11:40 / PM 13:30 ~ 15:30
イベント・講座は別時間

Sun Sun ちゃん広場

2日はふれあいあそび、10日は楽器あそび、24・27日は行橋市消防本部による救命講習および自由遊び。31日は自由あそび。

定 各 50 組 要 必要 備 タオル 所 多目的ホール

A なかよし広場 A

遊具やおもちゃを使い自由に遊べます。栄養、入園、育児などの相談に専門スタッフが応じ、身体測定も行います。相談枠に限りがあります。

定 50 組 要 必要 備 タオル 所 多目的ホール

B なかよし広場 B

体操や誕生会を行います。誕生会開始前に手形、身長・体重の測定をします。誕生会の様子を市公式 HP などに掲載します。(希望者のみ)

定 50 組 要 必要 備 タオル 所 多目的ホール

めばえルーム

遊んだり悩みを話しあったり、同年代の子をもつ親子の交流の場です。ランチタイム(弁当・レジャーシート持参)あり。11:40 ~ 13:20

定 各日 15 組 要 必要 備 タオル 所 2 階支援センター

子育て講座 10:00 ~ 受付、10:30 開始

①仕上げ磨きの大切さ ②赤ちゃんリズム ③コミュニケーション遊び
定員がありますので早めに申し込みください。

定 各 30 組 所 多目的ホール



参加者募集

ベビーとママの子育てが楽しくなる講座『ふわり』

ベビーマッサージやあやし歌などを通して、子育てがもっと楽しくなる講座です。赤ちゃんもママも、楽しく交流しながら友達づくりができます。

日時・場所

- 日時 7/2、9、16、23、30(毎週木曜)
10:00～11:30
- 中央公民館 2階和室

対象・定員・料金・持物

第1子で生後2ヶ月～5ヶ月の乳児とママが対象です。原則として全日程(5回)に参加してください。定員はママと赤ちゃん10組です。参加費は1,000円、バスタオル・「いつものおでかけセット」をお持ちください。

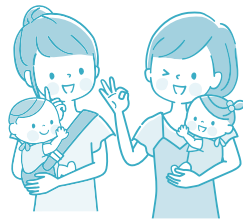

参加者の声

- 一人で不安に思っていたことが、他の人も同じなんだとわかって安心しました。
- 同年代の赤ちゃんに会えて、毎週行くのが楽しみでした。

申込・問合せ

二次元コードで申込

ゆくはしファミリーサポートセンター結結

☎070-1942-2810



がんばる毎日に、そっと寄り添う。
ひとり親サポートセンター

概要

ひとり親家庭のお母さん・お父さん、または離婚を考えている方の就業や自立の支援として、生活や養育費に関する相談の受付や無料の就業支援講習会を開催しています。

問合せ

ひとり親サポートセンター飯塚ランチ

☎0948-21-0390

- ・各種相談(生活の困りごと、養育費等)
- ・就業支援講習会
「パソコン(Word・Excel基礎)」(申込6/11まで)
「介護福祉士実務者研修(通信+通学)」(申込7/12まで)

※詳細についてはHPを確認ください。

ひとり親サポートセンター(春日市)

☎092-584-3931

- ・無料弁護士相談(要予約)



もぐもぐデビュー、応援します！
もぐもぐ教室(離乳食教室)

概要

「離乳食は何を食べさせれば良いかわからない」など悩んでいませんか？管理栄養士による講座(VTR視聴)や、すり潰し体験も出来ます。

日時

7/10(金) 10:00～11:30(受付9:45から)

場所

ウィズゆくはし2階 栄養指導室

その他

対象は市内在住・離乳食開始前後の乳児の保護者。定員は12組(先着順)。無料。母子健康手帳、筆記用具、お子様と参加する方は抱っこ紐等をお持ちください。

問合せ・申込

電話または右記二次元コード
子育て支援係(内線1183)





介護保険料・決定通知送付

65 歳以上の方

必ず開封して
確認ください

ID 0001336

問 介護保険係（内線 1173）

現在 65 歳以上の方 6月中旬

5 月以降に満 65 歳の方 誕生月の翌月中旬（介護保険料発生基準日の月）

介護保険料発生の基準日 どうやって決まるの？

65 歳の誕生日を迎える前日の月分から、介護保険料が発生します（医療保険料とは別）

【例】7 月 1 日生まれの方は、6 月分より介護保険料が発生

6 月			7 月				
28 日 生まれ	29 日 生まれ	30 日 生まれ	1 日 生まれ	2 日 生まれ	3 日 生まれ	4 日 生まれ	5 日 生まれ
← 6 月分発生			7 月分発生 →				

介護保険料の納め方

40 歳～64 歳以下の方

■加入している医療保険料と一括して納付

65 歳以上の方

■市に直接納付

決定通知にいずれかの方法が記載

特別徴収：年金からの天引き

普通徴収：納付書もしくは口座振替

金額詳細はこちら

65 歳以上の方の保険料

前年の所得などを基に 13 段階に分かれて算定されます。



65 歳以上の方の保険料は、3 年ごとの介護保険計画の策定により見直しを行います。本人や世帯の所得に応じてより適切な保険料額となるように調整されます。



なお、令和 8 年度のみ算定内容に変更がありますので、ホームページをご確認ください。

介護保険のなりたち

介護保険は、税金と 40 歳以上の方が納める保険料を財源に運営しています。介護が必要となったときに、誰もが安心して充実したサービスを利用できるように、保険料は必ず納めましょう。

介護保険の財源割合

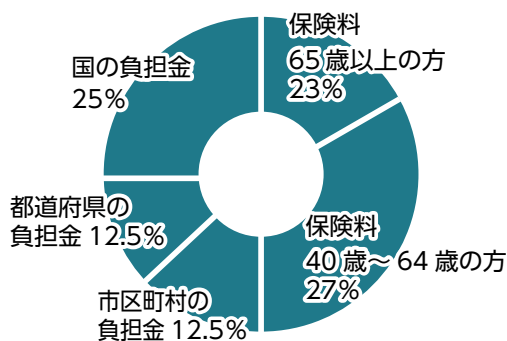

※ 居宅給付費の場合

サービスの利用者負担



サービスにかかった費用の 1～3 割



75歳からの健康習慣、まずは健診から 歯科健診・健康診査

ID 0029011 ID 0029010

後期高齢者医療被保険者対象

歯科健診 通常約 4,600 円 ▶ **300 円** で受診可能

※ S21.4.1 ~ S26.3.31 生まれの方限定

■ 受診券 : 5 月 発送済

■ 受診期間 : R8.12 月まで (休診日を除く)

健康診査 通常約 10,000 円 ▶ **500 円** で受診可能

■ 受診票

● 4 月末で被保険者の方 : 発送済

● 5 月以降に 75 歳になる方 : 75 歳になる誕生月の 10 日頃発送 (誕生日前の受診は不可)

■ 受診期間 : R9.3 月 31 日まで

【受診方法】医療機関等に申込

【持参品】受診券、資格確認書またはマイナンバーカード、受診料

受診券・受診票をお持ちでない方は、お問合せまで

問 福岡県後期高齢者医療広域連合

☎ 092-651-3111

口の健康は 全身の健康につながる 成人歯科健診



ID 0043052

お口のチェック、歯科保健指導を受けて、お口の健康を保ちましょう。

開催日時 6/1 (月) ~ 10/31 (土)

■ 対象 : 行橋市在住で、4/1 時点の年齢が下記の方

① 20、30、40、45、50、55、60、70 歳

② 61 ~ 69 歳で国民健康保険に加入している

■ 料金 : **100 円** (期間中 1 人 1 回限り)

生活保護受給中の方は、受診時に保護受給証明書 (生活支援課で発行) を歯科医院窓口に提出すると無料

注意事項

- ・ 歯を磨いて受診してください。
- ・ 事前に歯科医院へご予約の上、受診してください。
- ・ 受診できる歯科医院は市ホームページに掲載。
- ・ 治療に関する費用は別途料金が必要です。

問 健康づくり推進係 (内線 1215)

好評開催中

まちの保健室

予約
不要

ID 0013404

いつまでも元気な日々を過ごすため、健康について一緒に考えませんか? 希望者は無料で血圧、体内年齢、塩分測定 (味噌汁を少量持参) ができます。保健師、管理栄養士が会場でお待ちしています。

開催日時

6/11 (木) 椿市地域交流センター
13:30 ~ 15:00

ぜひお気軽にお立ち寄りください。



問 健康づくり推進係 (内線 1215)

知っていれば、助かる命がある 心臓病のお話

ID 0030078

心臓病の基礎知識や予防方法、日頃の生活で気を付けたいポイントをわかりやすく解説します。お気軽にご参加ください。

開催日時 7/4 (土) 14:00 ~ 16:00

■ 場所 コスメイト行橋

■ 講師 小倉記念病院副院長 安藤 献児 先生

■ 定員 300 人程度

■ 料金 無料

■ 申込 6/24 (金) までにオンラインもしくは下記へ往復ハガキで申込

※ 1 申込につき、2 人まで申込可能



問 平成紫川会 ☎ 093-511-2058
〒 802-0001
北九州市小倉北区浅野 3-2-1



地域とともに、挑戦する仕事。

職員採用試験実施

ID 0023203

行橋市で職員として一緒に働く方を募集します。試験日程等の詳細は、次号以降に掲載します。

募集職種・人数

受験資格：下記期間に生まれた方

初級

消防職 1 人程度：H11 年 4 月 2 日～ H21 年 4 月 1 日

上級

事務職 2 人程度：H11 年 4 月 2 日～ H 17 年 4 月 1 日
技術職（建築） 2 人程度：H8 年 4 月 2 日～ H17 年 4 月 1 日

行政の魅力

- 市民の暮らしに寄り添い、地域に貢献できる仕事です。
- 地域を支え、ともに成長できる仕事です。



初任給はどれくらい？ 2026 年 4 月現在

一般行政職初任給 大学卒：237,600 円
高校卒：206,700 円

職務経験等の経歴がある場合は、その年数に応じて初任給が調整されます。

お問合せ 職員係（内線 1433）



子どもたちの夏を応援

児童クラブ夏休み（7・8月）入所受付開始

ID 0028527

夏休み期間（7/21～8/27 までの間）の入所を募集します。

開所クラブ

行橋保育園児童クラブに加え、**行橋南小児童クラブ**を夏休み期間限定で、1 教室分開所します。

オンライン申請

申請書での受付は原則不可。

全校区の児童対象です。

※その他の児童クラブでは夏休み募集を行いません。

- 対象：市内小学校に通う児童で、保護者や同居家族の就労等により放課後留守家庭の児童。

※現在児童クラブを利用している方は、申請不要です。

- 料金：原則下記の料金がかかります。

・入所料+おやつ代 7,000 円/月額

※延長料金は別途必要

・保険料 800 円/年額

※上記金額は減免申請等により変わる場合があります。



- 受付期間：6/1（月）～ 15（月）※期限厳守
- 定員：行橋保育園児童クラブ（全校区で 30 名程度）
行橋南小児童クラブ（全校区で 40 名程度）
- 申込方法：下記二次元コードよりオンライン申請



お申込は
こちらから

お問合せ 学務係（内線 1347）



あなたの得意を、誰かの学びに。

市民企画講座募集

ID 0036694

男女共同参画について学び、考える市民企画講座を募集します。市民の皆さんの主体的な取り組みを支援します。

募集内容

男女共同参画社会の実現について、関心と理解を深めるためのテーマ（内容・形式など特に問いません）2企画を募集します。

- R8/10/1（木）～ R9/2/28（日）までの期間内に開催するもの
- 開催場所は市内の施設であれば特に不問（る～ぶる研修室は無料で使用可）
- 対象は市内に事務局を置いて活動する団体およびグループ（1 団体ににつき 1 企画）

支援内容

・企画、運営に関する助言・広報（広報紙掲載等）・講座開催経費の助成1企画につき**6万円上限**（講師料、チラシ、当日資料、託児費等）

申込方法

必要書類（助成金交付申請書・実施計画書・予算計画書）を6/30（火）までに郵送必着、メール、持参で提出

お問合せ 行橋市男女共同参画センター”る～ぶる”
☎/FAX：26-2232 ✉ yukuhashi.loople@gmail.com



期限内のご利用をお忘れなく。

市民生活応援商品券

ID 0041761

令和8年1月1日時点で行橋市に住民票のある市民を対象に、1人あたり**1万円分**の商品券を配布しています。市内の加盟店舗で利用でき、日々の買い物や飲食などにご活用いただけます。使い忘れないよう、ぜひお早めにご利用ください。

使用期限 6/30（火）

商品券を受け取られていない方

不在連絡票の期限切れや入院・施設入所などで商品券を受け取られていない場合は、市役所で受け取りができます。

- 受取期間：6/30（火）（土・日曜日、祝日を除く）までの8:30～17:00です。事前に返送状況を電話で確認のうえ、本人確認書類を持参。
- 受取期間：市役所4階 総合政策課

店舗一覧

右記二次元コードから、商品券を利用できる店舗が確認できます。



お問合せ 政策推進係（内線 1421）

商品券
取扱店一覧



暑さに負けない！みんなの避暑地

クーリングシェルター参加施設募集

ID 0036325

熱中症による健康被害を防ぎ、市民の皆さんの命と健康を守るため、指定暑熱避難施設（クーリングシェルター）として利用できる公共・民間施設を募集します。

募集期間 5/22（金）～ 6/26（金）

実施期間

熱中症警戒アラート運用期間

実施内容

施設の入出口など見やすい所に、案内ステッカーやクーリングシェルターの場所、飲料購入場所を掲示。休息用の椅子・ソファ等の準備（既設のものでも可）。空調設備の適切な管理。

応募資格

市内に所在。適当な冷房設備と、5人以上の人が休息できる椅子・ソファ等がある施設。

申込

申込書を記入のうえ、下記に持参、郵送、FAX、電子メールで提出

お問合せ 環境課（内線 1256）

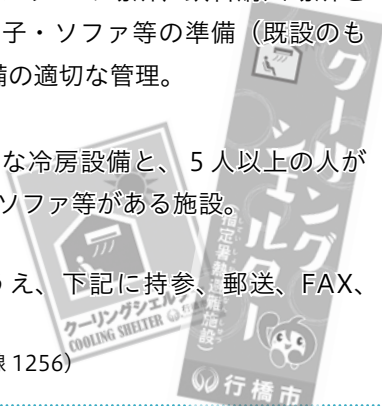

市民一斉清掃

ごみゼロキャンペーン

ID 0044222

市民一人ひとりが環境美化を意識し、きれいで住みよいまちづくりをめざし、自宅周辺の道路や公園にポイ捨てされたごみや空き缶を清掃しましょう。家族や近所の方等、みなさんと楽しくご参加ください。

実施日時 6/7（日）午前中 30分程度 **小雨決行**

注意事項

∥ 熱中症対策も忘れずに ∥

- 自由参加
- 午前中 30分程度活動を行い、拾ったごみは各家庭のゴミ袋に入れて排出
- 拾ったごみを処理できない場合はごみをレジ袋等に入れて8:00～11:00に各区の公民館に持参
- ※ 11時以降に持参されたごみは受け付けません

・草刈および汚泥、大型ごみ、家庭ごみは対象外

お問合せ 環境係（内線 1254）

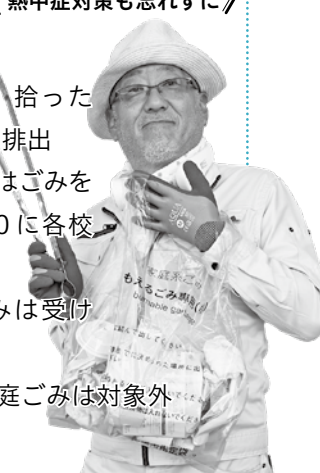



戦没者の慰霊巡拝募集

ID 0044377

先の大戦における海外での福岡県出身戦没者の方々を追悼し、平和を祈念するため、慰霊巡拝団員を募集します。

日 11/6(金)～10(火)

所 ミャンマー（ヤンゴン、バゴー）

定 15人

申 参加資格、参加費用等は下記までお問合せください※申込期限 9/11(金)

問 福岡県遺族連合会事務局

☎ 092-761-0012



職員倫理審査会委員を募集

応募資格等詳細は市 HP ID 0044449

職員倫理の保持・向上を目的として設置している職員倫理審査委員会の委員を募集します。

任 R8年8月1日～

R10年7月31日まで

定 2人

申 応募用紙を記載の上 6/16(火) (必着) 下記へ提出

※応募用紙は職員係で配布、または市 HP からダウンロード

問 職員係 (内線 1433)



中間管理機構を通した農地の貸借 (11月開始分)

ID 0033791

農業委員会を通して農地貸借をしていた方へは、文書を送付します。

新規で契約を希望する方は、下記期間内にお申込みください。

日 7/1(水)～22(水)

対 中間管理機構を通した農地の貸借を希望する方

提 契約の申出書に双方(出し手・受け手)の署名・押印し提出

問 農業振興係 (内線 1236)



市内で気軽に、手軽に年金出張相談

日 毎月第1木曜

10:00～12:00、13:00～15:00

所 行橋商工会議所 下記へ要予約

問 小倉南年金事務所 ☎ 093-471-8873



一生に一度の感動をプロデュース 二十歳のつどい実行委員募集



ID 0038906

思い出の音楽にユニークな企画やサプライズを詰め込んで、自分たちの手で「史上最高の二十歳のつどい」をプロデュースしませんか。

一生モノの思い出：企画から当日まで、仲間と創り出す時間は人生最高の思い出に。

未来へつながる実績：活動の成果として、自治体公認「ボランティア証明書」を交付。就活の強みにも！

両立も安心：学校や仕事が忙しくても大丈夫。オンラインをフル活用して無理なく楽しく活動できます。(1回目の会議は7月下旬～8月上旬に開催予定です。)

申込期限 6/30(火)

■対象 今年度 19～21 歳になる本市在住、出身の方

■定員 10人程度



昨年の実行委員メンバーです。将来の夢を書いていただきました。

■申込

右記二次元コードより申込



お問合せ 生涯学習係 (内線 1333) メール：shougaku@city.yukuhashi.lg.jp



戦没者のご遺族へ 特別弔慰金の支給

ID 0035521

戦没者のご遺族(※戦没者等の死亡当時に戦没者と生計を共にしていたことが必要)で、令和7年4月1日基準日において、公務扶助料、遺族年金等を受ける方がいない場合に、次の順番による優先順位のご遺族一人に特別弔慰金が支給されます。

申請締切 令和 10年 3月 31 日まで

■給付内容

額面 27万5千円の記名国債 (5年償還)

■対象者

①弔慰金の受給権者 ②戦没者等の子 ③父母・孫・祖父母・兄弟姉妹 ④戦没者等の死亡時まで引き続き一年以上生計関係を有していた三親等内の親族

※請求手続など詳細はお問合わせへ。

お問合せ 地域福祉課管理係 (内線 1213)



詳しくは厚生労働省ホームページをご覧ください。



市民の伝言板

ガラスの中の、静かな物語。
鍋田尚男ガラス作品展

ガラスが織りなすキラめく透明な光と影。その曖昧な境界に目を向けると時間が静かに揺らぐような感覚になります。その瞬間にしか出会えない表情を、ぜひ会場でお楽しみください。

【作品展】

日 6/17(水)～23(火) 10:00～17:00
料 無料

【ワークショップ】

角皿制作 (11cm×11cm)

日 6/21(日)
10:30～、13:30～、15:30～
定 各時間 6人
料 6,500円 申 下記へ要予約

所 問 ギャラリー船越記念館
☎ 22-1152

放送大学入学生募集

放送大学は、テレビやインターネットで学べる正規の大学です。働きながら学びたい人や、生涯学習を楽しみたい人など、幅広い世代が自分のペースで学んでいます。大学・大学院の授業を比較的少ない費用で受講できます。

料 放送授業 1科目 (2単位) 12,000円 (入学金別)。半年ごとに履修科目のみ支払うため、無理なく学べます。資料は無料。

申 6/10(水)～9/9(水)
※入学相談を随時受付。

問 放送大学福岡学習センター
☎ 092-585-3033
北九州サテライトスペース
☎ 093-645-3201



詳細はこちら

体育協会 大会参加者募集

水泳記録会兼県民予選

参加資格等詳細は市 HP ID0020760

種 ①少年の部 (高校生以下) ②一般の部 (18歳以上: 概ね5歳区切りで部門分け、詳細はHP)。
※少年の部 1人1種目のみ、一般の部は 1人2種目まで出場可。

日 6/28(日) 9:00 (受付 8:20)

所 行橋中学校プール 料 無料

申 6/10(水) 17:00 までに所定の申込書を郵便・FAX で提出

市民球技卓球大会兼県民予選【個人戦男・女】

参加資格等詳細は市 HP ID0020759

種 ①一般の部 (小学生以上) ※ラージボールの部出場不可 ②ラージボールの部 (50歳以上)

日 7/12(日) 9:00 (受付 8:20)

所 行橋市民体育館 料 500円/人

申 6/25(木) 17:00 までに所定の申込書を郵便・FAX で提出

上記スポーツ大会問い合わせ

行橋市体育協会 ☎・FAX: 25-8222
〒824-8601 中央 1-1-1

市民のご意見箱 かけ橋通信

ID0025502

市政への意見や提案ができるかけ橋通信。下記のとおり、受付しています。提案内容を検討後、文書・メール・電話などで回答します。なお、内容確認や調査のため、回答までに時間を要する場合があります。

■投稿方法

提案・提言のタイトルと内容に加え、氏名・住所・年齢・電話番号・メールアドレスを明記の上、ご投稿ください。

【ご意見箱への投稿】

専用の「かけ橋通信用紙」をご利用ください。



こちらから

【設置場所】

行橋市役所 東棟 1階 総合案内前
リブリオ行橋 1階 入口横

問 市民相談室 (内線 1389)

自衛隊就職・転職説明会

ID0036027

自衛隊へ就職・転職を考えている方や興味のある方、どなたでもお気軽にご来場ください。予約不要。個別対応も可能です。

日 6/21(日) 13:15～17:00

所 リブリオ行橋

内 自衛隊制度全般、採用試験、勤務内容や待遇 (給与・福利厚生) など

問 自衛隊福岡地方協力本部築城地域事務所 ☎ 56-1150 (内線 229)

無料法律相談会

ID0044228

相続や成年後見、借金や悪質商法など身近な法律トラブルについて、司法書士が WEB システムで相談に応じます。機械が苦手な方も、操作は会場の責任者が行いますので、気軽にお越しください。

日 6/13(土) 10:00～13:00

リブリオ行橋

定 6組 料 無料

申 6/1(月)から下記へ電話予約

☎ 0947-44-2530 (平日 10:00～16:00)

問 福岡県司法書士会筑豊支部

☎ 0947-45-3996

6/1 は人権擁護委員の日

ID0021297

人権擁護委員が、家庭内の悩みや近隣トラブル、いじめ・差別などの相談に応じます。相談無料、秘密厳守。お気軽にご相談ください。

■特設人権相談所

日 6/5(金)、10/5(月)、12/4(金)
10:00～15:00

所 ウィズゆくはし

■常設人権相談所

日 土・日・祝日を除く毎日
8:30～17:15

所 福岡法務局行橋支局

※電話でも相談できます。

☎ 0570-003-110

問 福岡法務局行橋支局 ☎ 22-0476

今昔物語

山や海に囲まれ、京築地域の中核として人が行き交い、歴史と文化が育まれてきた行橋市。昔懐かしい行橋の風景や町なみの、「今」と「昔」をご覧ください。

～ Vol.032 行橋警察署

日本の警察行政の始まりは、明治維新後の近代国家建設と深く関わっています。江戸時代には、町奉行や火付盗賊改方ひつけとうぞくあらためかたなどが治安維持を担っていましたが、明治政府は西洋型の近代警察制度を導入。明治7年（1874年）、警視庁を創設し、初代大警視には川路利良かわじ としよしが就任しました。川路はフランスの警察制度を参考に、中央集権的な警察組織の整備を推進。当時の警察は、犯罪捜査や治安維持だけでなく、戸籍管理、衛生、消防など幅広い行政業務も担っており、政府の統治機構として重要な役割を果たしていました。その後、全国に警察制度が整備され、日本の近代警察行政の基盤が築かれていきます。

1945年頃 / 昭和20年頃

■ 行事警察署から行橋警察署へ

行橋に警察署が置かれたのは、明治15年（1882年）のこと。京都郡行事村中島1138番地に「行事警察署」が開設されました。場所は現在の大橋三丁目16番地付近（現・池辺ドライ工場洗濯倶楽部周辺）で、長峽川に面した当時の中心市街地でした。当時、行事村には長峽川を越えて南側の大橋村に飛地があり、中津街道沿いに広がっていたことから、「行事出店ぎょうしでみせ」と呼ばれていました。

大正4年（1915年）には「行橋警察署」と改称。翌年、庁舎が手狭になったため、新庁舎が建設されます。



▲長峽川に架かる萬年橋（中津街道筋）からみた2代目の行橋警察署。警察署の奥の屋敷は「柏木邸」で、戦後、京都酪農協同組合が買収し酪農会館、ミラモーレゆくはしとなった。現在は図書館等複合施設「リブリオ行橋」となっている。

2026年 / 令和8年

■ 市街地の発展と庁舎移転

昭和41年（1966年）、行橋警察署は長峽川沿いから行事三丁目12番1号（現在・コスモス行橋京町店）へ庁舎を新築移転しました。国道10号（現・国道201号）に面した立地は、高度経済成長に伴う市街地の拡大と、道路交通の利便性を見据えて選ばれたものでした。

その後、平成31年（2019年）4月1日、4代目となる新庁舎が、行橋市役所や行橋消防署に隣接する中央一丁目へ新築移転します。行政・防災機関が集約し、地域の安全を支える拠点となる新たな官庁街が形成されました。



▲地上4階建。約170人の警察官が日々勤務にあたり、地域の安心・安全を守る。4階には心身を鍛錬するために武道場を備えている。

行橋警察署は、行橋市、京都郡苅田町（北九州空港を除く）、そしてみやこ町を管轄する警察署です。管轄区域には3つの交番と11の駐在所が置かれています。

近年、この地域は北九州市のベッドタウン化に伴い、住宅地や交通網の整備が進み、都市型の暮らしへと大きく変化しつつあります。利便性が高まる一方で、防犯や交通安全への意識も欠かせません。そうした中、行橋警察署の警察官は、交番や駐在所を拠点に地域住民一人ひとりに寄り添いながら、日々暮らしの安心と安全を守り続けています。



相談事例

「警察を名乗る電話」に関する相談が寄せられています。警察署で使われることの多い下4桁が「0110」の電話番号を表示したり、LINEのビデオ通話に誘導し警察手帳を見せたりして消費者を信用させ、個人情報聞き出したり、捜査の一環として金銭を振り込ませたりする手口です。

対策

- 警察がLINEのメッセージやビデオ通話等で連絡を取ることはありません。
- 警察からと思われる番号でも、所属や担当者名等を聞いて一旦電話を切り、警察署の連絡先を自分で調べたうえで相談する。
- 簡単に信用せず、絶対に相手に個人情報を伝えない。

困ったとき、おかしいなと思ったときは、早めに消費生活センターにご相談ください。



一人で悩まず、まずは相談

センターでは、消費生活に関する情報の提供やトラブルに関する助言など、問題解決のためのお手伝いをしています。「困ったな…」と思ったら、お気軽にご相談ください。

行橋市広域消費生活センター
☎ 23-0999 月曜～金曜(9:00～17:00)

行橋プレミアム商品券 取扱店募集

Gift



募集店舗 行橋市内で営業している事業所

募集締切 6/30(火)まで ※以降も随時受け付けます。

費用

	換金	振込	登録
会員事業所	なし	なし	なし
非会員事業所	額面総額の1%	実費	5,000円

■ 申込：登録申込書（商工会議所配布）を記入のうえ、行橋商工会議所へ提出

※紙・電子どちらか一方だけの登録は不可

換金

【期間】9/15～翌1/8（火・金曜のみ）9:00～16:00
（12:00～13:00、年末年始・祝日を除く）
※火曜：中小店（店舗面積1,000㎡以下）、
金曜：大型店（店舗面積1,000㎡超）のみ

【方法】指定口座振込 **9/25(金)以降毎週水曜に振込**

■お問合せ：行橋商工会議所 ☎ 25-2121

まちの元気は、地元のお店の力から。
みんなで一緒に行橋を盛り上げましょう！



③ 登録者の声

- プレミアム商品券があるので、行橋で買い物をするとお客様に聞いた。実際に活用されている実感を持てた。
- 店舗登録をすると、商品券の使用期間中は売上が伸びるので助かっている。



郷土の歴史に触れる学びのひとときを

「歴史教室」受講生募集

「歴史の基礎」と「地域の歴史」の2つのコースを開催。
希望のコースで歴史を楽しく学ぶことができます。

【歴史の基礎コース】

7/6、8/3、9/7、10/5、11/9 全日回

【地域の歴史コース】

7/27、8/17、9/28、10/19、11/16 全日回

※時間などの詳細はホームページ参照

場 歴史資料館 体験学習スペース **定** 20人

料 各コース 500円 (5回分の資料代) **申** 電話または窓口で申込
(6/15回 締切)

ID 0036699

問 歴史資料館 ☎ 25-3133 (火曜休館)

おすすめの学び

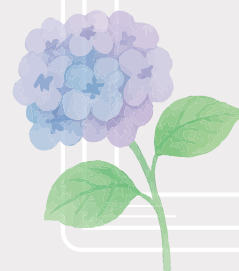

Special

雨音を聞きながら、ゆつくり
学びの時間を過ごしてみませ
んか。この季節ならではの楽
しみ方の一つです。
今日は、ポリウムたっぷり
学びの大特集をお届けします。



五・七・五・七・七でつながる言葉の楽しみ

連歌講座受講生募集 初心者大歓迎

第21回行橋連歌大会に向け、連歌講座を開催します。県の無形民俗文化財に指定されている今井祇園行事では、連歌が催されており、行橋市は全国で唯一、室町時代から一度も途絶えることなく奉納が続けられているまちです。郷土の伝統文化に触れてみませんか？

01 連歌市民講座 (一般)

連歌づくりに取り組み、実践を通して基礎や作法を身につけます。

日 7/8、8/5、9/9、10/7 全日回

13:30 ~ 15:30

場 中央公民館

料 無料

対 大学生以上

定 各回 20人程度



申込はコチラ



02 連歌体験講座 (学生)

連歌の歴史や基礎を学び、連歌づくりを通して基本的な理解を深めます。

日 7/25、8/22 全日回

13:00 ~ 16:00

場 中央公民館

料 無料

対 中学生、高校生

定 各回 60人程度



申込はコチラ



連歌とは

長句(五・七・五)と短句(七・七)を複数人で詠みつなぐ詩歌です。式目(ルール)に従い、四季、風景、そして恋などさまざまな題材を詠み込みます。中世以降に盛んとなり、戦国武将にも親しまれました。

ID 0044450 (一般)、0044452 (学生)

申 6/30 日までに申込書を下記問い合わせ先へ郵送、持参、メール(bunkaka@city.yukuhashi.lg.jp)、FAX(25-1582)、またはオンライン

問 文化振興係(内線 1372)



YUKUHASHI CIVIC UNIVERSITY

行橋市民大学

ID 0044415

問 中央公民館

☎ 22-3911



◀ 申込はコチラ

夏休み、学びの冒険に出ませんか？

この夏の「行橋市民大学」では、子どもたちの“知りたい”や“やってみたい”を広げる多彩な講座を開催します。半導体や空港の仕事、お金の仕組みなど、暮らしや社会に身近なテーマを、見学や体験、ゲームを交えながら楽しく学べる内容です。夏休みならではの特別な学びを通して、新しい発見や将来への興味を深め、子どもたちが自分の未来を考えるきっかけづくりにつなげてみませんか。

中学生向け

半導体って何だろう？

01 ~壊すプロジェクト(電卓の分解)~

半導体はスマートフォンや家電、自動車など、身近な製品に幅広く使われています。電卓を分解して半導体を取り出し、実物を観察しながら仕組みや役割を学べる講座です。

日 7/25 日 10:00 ~ 12:00

対 市内在住・在学の中学生

料 無料

定 20人(抽選)

持 筆記用具

申 6/22 日 締切

小学生向け

北九州空港まるごと探検隊

北九州の空の玄関口「北九州空港ターミナル」を実際に訪れ、空港の仕組みや働く人たちの様子を間近で見学します。航空業界の現場を肌で感じられる貴重な機会です。ぜひ空港の仕事を見学してみませんか。

日 7/29 日 10:00 ~ 12:00

対 市内在住・在学の小学生と保護者

※参加条件あり。ホームページでご確認ください。

料 無料

定 24人(抽選)

持 筆記用具

申 7/3 日 締切

中学生向け

大人になる前に知っておきたい お金の話

昨年度好評だった金融リテラシー講座を、今年度も開催します。トラブルを防ぎ、お金と上手につき合う力は、豊かな生活を送るうえで大切です。金融ゲームを楽しみながら、お金との付き合い方を学びましょう。

日 8/7 日 10:00 ~ 12:00

対 市内在住・在学の中学生

料 無料

定 20人(抽選)

持 筆記用具・電卓(スマホ内電卓可)

申 7/10 日 締切

小学生向け

親子で学ぶお金の話

子どもにお金の教育をしたいと思っている家庭は多いのではないのでしょうか？お金の役割や使い方、銀行の仕組みなどをクイズやゲーム、模擬体験で学びます。

日 8/20 日 10:00 ~ 12:00

対 市内在住・在学の小学生と保護者

料 無料

定 20組(抽選)

持 筆記用具

申 7/24 日 締切

秋の学び、企画中！

Let's AUTUMN CAMPUS

後期は健康講座の他に、「筆ペン講座」や「生成AIの始め方」、「異文化体験ができる"多文化カフェ"」など、さまざまジャンルを予定しています！

▶ 日程：9月以降の秋の期間で開催予定

市民大学の
詳細はコチラ▶

コスモス人権セミナー 2026

ID 0044370

問 人権政策係(内線1332)

だれも取り残さない世の中に

だれもが大切にされる地域をつくるには、まずは身の回りの様々な人権問題を正しく理解することが重要です。あなたの小さな気づきや優しさが、誰かの救いになり、やがて社会を変える原動力になります。未来を優しいものにするために、一緒に学んでみませんか。

01 多様性に寄り添う避難所運営

トランスジェンダーの講師が、性的マイノリティへの理解に対する心の悩みや実体験をお話します。今回のテーマについて、グループワークを取り入れることで参加者同士の交流も深めることができます。

日 6/25 日 14:00 ~ 16:00

場 中央公民館 (大ホール)

定 70人

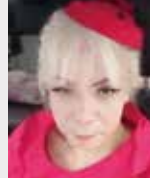

lecture

Esthetic Lymph Salon ROSE 代表
LGBTQ 支援任意団体 I'm me 代表理事
ROSE (本名: 宮崎 猛志^{たけし})

56歳の時にトランスジェンダーをカミングアウト。仕事の傍ら、LGBTQについての人権啓発活動を目的に、講義や講演ライブを行っています。その様子について、多くのメディアで紹介され、オリジナル曲 告白 (coming out) は、小学校のLGBT授業の教材としても活用されています。

02 救えたはずの命から託された願い ～出会いで未来が変わる・変えられる～

講師は元警察官。いじめや虐待、非行といった問題を抱える子どもたちのリアルな声を伝えます。子どもたちの命や未来を守るために、私たち大人に何が求められ、何ができるのかをお話します。

日 8/19 日 14:00 ~ 16:00

場 市役所 5F (501 会議室)

定 50人



lecture

スクールカウンセラー・公認心理師 / 保護司 / 元
福岡県警察少年課 / 警察庁指定広域技能指導官
安永 智美^{さとみ}

子どもの命・未来を守るためのアウトリーチ支援を主眼としたスクールカウンセラー、保護司、全国での講演活動等を行っています。これまで担当した年少少女からは、子どもを守るサポレンジャーの「レッド隊長」の名前で親しまれ、子どもたちのよき相談相手として心の声を聴き、支援活動に尽力。著書『内外教育』『言葉ひとつで子どもは変わる!』

03 共に生きる社会へ ～ヘイトスピーチを体験して～

在日朝鮮人3世として生まれ育った講師が、国籍にまつわる偏見を通して味わった「生きづらさ」をもとに、多様性を認め合い、共に生きていくために大切なことをお話します。

日 10/13 日 14:00 ~ 16:00

場 市役所 5F (501 会議室)

定 50人



lecture

多文化共生教育啓発団体「イオ」共同代表
徐 スズキ 麻弥^{あやみ}

父が在日2世、母が日本人のダブル。家族をはじめ、在日同胞たちの様々な経験やおかれた状況、生きづらさに直面し、現状を変えようと県内外で講座や講演活動を行っています。同じような活動を行っている仲間と、2024年、多文化共生教育啓発団体「イオ」を立ち上げました。

料 無料

申 各講座7日前までにオンラインまたは
上記問合せへ電話



興味・関心のある
講座のみ受講可能です //



VALUABLE EXPERIENCE

自衛隊の生活を体験

ID 0020819

問 航空自衛隊築城基地渉外室
☎56-1150(内線3207)

未来を生き抜くチカラ

「リアルな体験」こそ、未来を生き抜く力に繋がります。「自衛隊員って、実際はどんな生活をしているの？」普段なかなか見ることができない自衛隊の生活を、実際に体験できる貴重な機会です。体験や経験は、未来を生き抜くチカラに繋がります。

青少年防衛講座

航空自衛隊の生活体験（職場見学、体験搭乗、F-2 や T-4 の装備品見学など）を行います。夏休みにとっておきの体験をしてみませんか。

- ▶ 日程：8/5 ㊟～6 ㊟（1泊2日）
- ▶ 場所：航空自衛隊築城基地
- ▶ 料金：1,983 円（食事代、光熱水費）
- ▶ 対象：中高生
- ▶ 定員：35 人

申込みはコチラ



申 二次元コード内、トピックスからお申込みください。
期限：6/19 ㊟



昨年度の様子。
周近で見れる航空機は
圧巻！



WORK

即戦力の人材へ
職業訓練でスキルアップ！

7/1 ㊟から実施の4講座を申込受付中。詳細は市ホームページをご確認ください。

- ▶ 講座：第二種電気工事士（技能）／Excel 実用／Excel VBA 基礎／PowerPoint
- ▶ 申込：電話受付後、受講申請書の提出

〈講座一覧〉



ID 0032646

問 豊前地域職業訓練センター
(☎0979-82-1511)障がい者のための
IT サポート養成講習会

パソコン等、情報機器の利用を支援します。

- ▶ 日程：7/3 ㊟～全5回
- ▶ 場所：福岡県総合福祉センター
- ▶ 定員：15 人
- ▶ 料金：無料
- ▶ 対象：自宅にパソコンがある方など条件あり。詳細はお問合せください。
- ▶ 申込：電話

ID 0036678

問 福岡総合福祉センター
(☎092-584-6067)盲ろう者の暮らしをサポート
通訳・介助員養成研修会

盲ろう者ための、通訳介助員を養成します。

- ▶ 日程：7/5 ㊟～全9回
- ▶ 場所：福岡県総合福祉センター
- ▶ 定員：20 人
- ▶ 料金：無料
- ▶ 対象：手話奉仕員養成講座（入門・基礎課程）修了者など条件あり。詳細はお問合せください。
- ▶ 申込：電話

ID 0029110

問 福岡総合福祉センター
(☎092-584-6067)

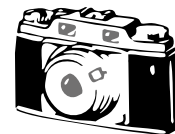

取材にご協力いただいた
沓尾学校のみなさん

CULTURE

神社を訪ねる小さな旅へ

週末は、行橋で御朱印めぐり

神社を訪ねながら、地域の歴史や人の思いに触れる――。

そんな小さな旅の楽しみの一つとして、近年人気を集めている「御朱印めぐり」。市東部、沓尾地区の氏神様である龍日賣神社でも、地域住民による手作りの御朱印が訪れる人々を楽しませてくれています。

龍日賣神社にたくさんの人が訪れてほしいという思いから、市民団体「沓尾学校」のみなさんが、おみくじや説明板の設置を経て、令和3年から御朱印づくりに取り組んでいます。龍日賣神社の御朱印は、沓尾学校校長の濱島 正憲さんの発案をきっかけに、行橋市文化課文化振興係（当時）石井 匠 係長が書を、歴史資料館 山口 弘美副館長がデザインを担当するなど、地域を盛り上げたいという共通の思いを持つ人たちの手によって製作されています。そうしてできた御朱印は、毎年デザインを一新しており、季節の花などがあしらわれています。

行橋市には、他にも御朱印を配付している神社がいくつもあります。梅雨の合間に地域の神社をめぐり、御朱印を集めてみてはいかがでしょうか。

沓尾学校

地域の歴史文化遺産の保全、松山神社（石の博物館）のガイドボランティアなどを通して、地域の活性化に向けた活動を行っている。

龍日賣神社

住所：沓尾 202

御朱印に関するお問い合わせは、沓尾学校インスタグラムまで。



6月より頒布開始「紫陽花御朱印」。
次はどんな一枚になるのか、ぜひ現地で確かめてみてください。

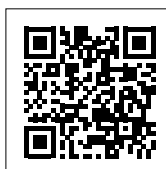

▶沓尾学校インスタグラム
普段の活動の様子を発信しています。



雨の日の新習慣、ジムで始める身体づくり シキサイト ズムリニューアル

健康づくりや体力向上の場として多くの人に利用されているシキサイト行橋のトレーニングジム。4月にトレーニングマシンをリニューアルしました。今回導入されたのは、有酸素運動や筋力トレーニングに対応した各種マシン。初心者でも操作方法が分かりやすく、負荷調整もしやすい仕様になっています。これからトレーニングを始めたい人から、本格的に体を鍛えたい人まで、安心して利用できます。

仕事帰りのリフレッシュや自分のペースで通いたい方にもおすすめです。新しくなったマシンで、体を動かす心地よさを感じながら、健康づくりへの第一歩を踏み出してみたいかでしょうか。



▶シキサイト行橋インスタグラム
営業時間や利用料金などの情報は
こちらでチェック！



さらなる高みを目指す 行橋の空手家、全国へ

泉中学校1年生の若林^{わかばやし}里緒^{りお}さんが、第5回全日本青少年フルコンタクト空手道選手権大会での3位入賞と第38回オープントーナメント全九州空手道選手権大会での優勝報告のため、工藤市長を表敬訪問しました。今後は7月開催の全国大会「ドリームフェスティバル2026全日本選手権」への出場が決定しており、さらなる活躍が期待されています。



全国制覇に向け、大躍進！ 全日本リトル九州大会優勝



少年野球 行橋リトルの選手たちが、九州大会決勝戦で福岡中央を7-2で破り、2年ぶり3回目の全国大会となる、JA 共済杯第14回インターメディアット全日本リトルリーグ野球選手権に出場しました。また、関門海峡杯2026でも優勝を果たすなど、好成績を収めています。今後の行橋リトルの活躍からも目が離せません。

YUKUHASHI KIDS/

#ゆくはしキッズ
Instagramで投稿または応募いただいた市内のお子さんをご紹介！

#ゆくはしキッズ
名前(〇〇ちゃん・くん)、年齢(〇歳)を記載の上、投稿してください。
投稿方法・条件など詳細はホームページをご覧ください。
DMからのご応募も大歓迎です！



詳細はこちら

クイズ&アンケート



にのんちゃん 1歳・てんまくん 6歳



れいかちゃん 0歳

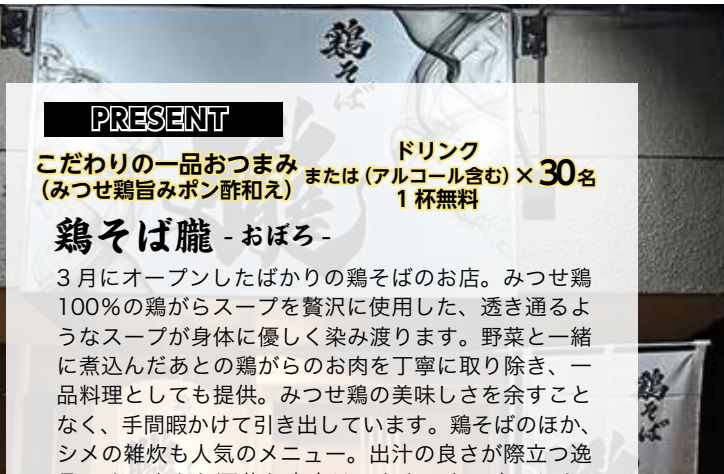

PRESENT

こだわりの一品おつまみ または (アルコール含む) × 30名
(みつせ鶏旨みポン酢和え) 1杯無料

ドリンク

鶏そば 籠 - おぼろ -

3月にオープンしたばかりの鶏そばのお店。みつせ鶏100%の鶏がらスープを贅沢に使用した、透き通るようなスープが身体に優しく染み渡ります。野菜と一緒に煮込んだあとの鶏がらのお肉を丁寧に取り除き、一品料理としても提供。みつせ鶏の美味しさを余すことなく、手間暇かけて引き出しています。鶏そばのほか、シメの雑炊も人気のメニュー。出汁の良さが際立つ逸品です。広々お洒落な店内は、カウンター席のほか、オーナーこだわり家具のテーブル席も。女性やお子様連れも入りやすい雰囲気となっています。

所 中央 2-15-25
営 19:00 ~ 2:00 月~ 木
19:00 ~ 3:00 金土
18:00 ~ 0:00 日

休 水曜
問 右記 Instagram DM まで



Instagram



5月号のクイズ&アンケート【答え】③ 【応募数】131 当選者には、引換券(ハガキ)を発送します。

クイズ正解者の中から、抽選でプレゼントが当たります。当選者には引換券を発送します。引換券をお店に持参し、プレゼントと交換してください。

▶ 広報クイズ

Q 新たに市のふるさと納税返礼品となったのは？ ①泣かせ玄米 ②炙り玄米 ③寝かせ玄米

▶ アンケート

Q1 今月号でよかった内容や写真があれば教えてください(必須)

Q2 取り上げてほしい内容や広報に関するご意見がありましたらお聞かせください(任意)

▶ 応募方法

正解番号を記入し、住所、氏名、年齢、アンケートを書き、郵送(消印有効)、オンラインでご応募ください。

6/15

まで

〒824-8601
「広報ゆくはし6月号」
プレゼント係



◀ スマホから

ひとの動き (4/30 現在)

人口: 71,584人【前月比-2%】

世帯: 35,186戸【前月比+2%】

油木ダム貯水率 (5/21 現在)

水位低下!

前年同日
53.3%

46.7%

節水にご協力をお願いします

防災行政無線

防災行政無線の放送は、

☎ 0120-88-1984

☎ 0120-77-1984

いずれか確認できます。

広報ゆくはし

広報ゆくはし「YUKUHASHI LIFE」

令和8年6月1日発行(次号7/1)

発行・編集: 市長公室秘書課広報係

☎ 25-1111 (内線1461)

印刷製本: 築上印刷株式会社