

広 報 ゆ く は し

YUKU

HASHI

L I F E

5

2026. May
No.1411

Feel the Fresh Green

新緑を感じて—

薫風 ～心に届く、やわらかな風～

年度の始まりから一ヶ月。新しい環境の中で落ち着かない日々を過ごしている私のところにも、爽やかな風が若葉の香りを届けてくれる季節になりました。

「皐月(さつき)」。この言葉の由来は、田植えをする月である「早苗月(さなえづき)」が略されたものとも言われています。古来より、人々が互いに助け合い、瑞々しい苗を大地に根付かせてきた希望の季節です。

さて、今月号の内容を少し紹介します。本市の未来を形作る「令和8年度予算の概要」について。難しい話に聞こえるかもしれませんが、行橋がもっと笑顔あふれるまちになるための、大切な「設計図」です。

次に「行橋市ゴミ減量プロジェクト」についても掲載しています。市民の皆様一人ひとりの小さな取り組みが、大きな変化へとつながります。ご一読いただき、ご協力をお願いします。

最後に、心がふんわり温まるニュースも届きました。昨年度、行橋小学校を卒業した子どもたちが、自分の足で街を歩いて「AEDマップ」を作り上げました。

かつては医師などの専門家しか使えなかったAEDが、一般の人に開放されて約20年。「命を救いたい」という想いのバトンが、今、子どもたちの手にわたり「地域の安心」という形になりました。現在「AEDマップ」は校内で掲示され、後輩へとその想いをつないでいます。人のつながりや想いは時間が経っても受け継がれていきます。

新生活をスタートさせた皆さんは、そろそろ疲れや悩みが出てくる時期かもしれません。そんなときは、一人で抱え込まず、近くの先輩を頼ってみてください。同じ道を通ってきたので、きっと力になってくれます。

そして、時には川面に映る光を眺め、風に揺れる葉桜の音に耳を傾け、リラックスすることも、実りある人生を送るための大切な時間です。

この一冊を読むひとときが、安らぎと実りある時間になりますように。YUKUHASHI LIFE 始まります。



5 CONTENTS

No.1411 / May.2026

Web SITE



LINE



YouTube



Instagram

Main info.



Sub info.



Tik Tok



Contents

04

5月のイベント情報

薫風にのせて ～想いをつなぐ～

旬の味覚やフラワーイベント、映画や音楽など、多彩なイベントを開催します。子どもから大人まで幅広く楽しめます。



Topic!

06

いのちの地図。 卒業生が僕らに託した、救い合える未来

知識を経験に。子どもたちが刻んだまちの安心マップを大公開！

10

ゴミ減量プロジェクト “その1gを削り出せ”

1年間の成果を大発表！！そして新たな嬉しいお知らせも。

Topic!

11

もしもに備える! 耐震化支援

「安心」をお得に。市が準備している耐震化支援制度を一挙にご紹介。

12

すくすく 子育て応援通信

14

ヘルス & ケア 保険 & 介護

16

ゆくゆく information With 市民の伝言板

18

消費者生活センターニュース 民生委員の日

19

防災情報 空き家対策

20

行橋市の新年度予算

コラム付き!

新年度予算とまちづくり。
暮らしに関わる取り組みをご紹介します。



22

Photo News

書道界の期待の新星! 「中国大使館賞」受賞 / 行橋に残る戦時中の遺構 / あそぼっちゃ! に〇〇登場! / 被災者支援拡充の取組み

23

おすすめの学び

職業訓練・体験・資格取得の情報をご紹介します。
新たなことにチャレンジしてみませんか?

24

YUKUHASHI KID'S / クイズ&アンケート



薫風にのせて

～想いをつなぐ～



る～ぷるフェスタ

| 6/13 (土) 9:30～15:00 (開場 9:15)

今回のテーマは…



「〇月〇日、まちが動き出す日。～私の一歩から始まる。」

今年「映画 〇月〇日、区長になる女。」を上映 (10:30～12:20)。上映後、ペヤンヌマキ監督がオンラインで制作秘話や活動を紹介します。認知症テストや血管年齢測定などの体験コーナーを設置。下記イベントも開催予定です。



■オープニングセレモニー 9:30～10:10

京都高校吹奏楽部の生演奏をお楽しみください。

■マルシェ・キッチンカー 10:00～15:00

ハンドメイド・飲食・癒し・鑑定など多数出店！

■感想シェア会 13:30～15:00 ※定員 25人程度

映画の感想を語り合うシェア会を開催します。(進行：けいちくトイロ)

ID 0028334 所 コスメイト行橋 定 200人 (先着順)

料 無料 問 行橋市男女共同参画センター "る～ぷる"

☎ 26-2232

■その他 託児：無料 (定員 5人程度)

※生後 6ヶ月以上就学前まで。要予約 5/29(金) 締切。

便利なデジタル版をチェック！

地元ならではの旬の話題やグルメ、イベント情報を、写真や動画でいち早くお届けします。
行橋市 # 観光 # グルメ # イベント

インスタ



市内のおすすめの観光スポットを掲載しています。グルメ・宿泊・イベント・体験アクティビティなど、おでかけを楽しむヒントが満載！

観光サイト



イベントカレンダーでは、市内で開催されるイベント情報を随時更新しています。おでかけの計画を立てる際に、ご利用ください。

イベントカレンダー



お魚まつり

| 5/17 (日) 8:00～11:00 (売り切れにて終了)

地元の旬のお魚が大集合！

イカやお魚を特別価格で販売します。

ぜひ、行橋の海の恵みをお楽しみください。

※天候や漁の状況により、イベント中止の可能性あり。

中止の場合、市ホームページで情報をお知らせ。

ID 0043759 所 行橋市魚市場 問 水産振興係 ☎ 55-9639



ラベンダー祭り

| 5/16 (土)～18 (日) 10:00～17:00 ※雨天決行

寄せ植え花壇のラベンダーを中心に、美しい花々を見ながら雑貨やキッチンカーなどを楽しめるマルシェを開催します。今年初の「一輪挿しフェア」をぜひご覧ください。保護犬団体「ピースワンコ」のコーヒーとクッキーのセットも販売します。

ID 0044102 所 華小屋 (東京 5-21-20) 料 200円 (高校生以下無料) 問 華小屋 (担当：松永) ☎ 24-3980



アフタヌーン 大正琴コンサート

5/10 日 13:30 ~ 15:30

午後のひと時を大正琴の音色で楽しみませんか? 「大正琴アンサンブルバンドあかね」がゲスト出演。気軽に楽しめるコンサートです。

ID 0043046 所 リブリオ行橋 けやきホール 料 無料

問 大正琴琴鶴会 ☎ 090-7973-3518



布ぞうりと 手作り小物展

5/16 土 10:00 ~ 18:00

5/17 日 10:00 ~ 16:00

しまい込んだままの古着(着物やゆかた等)や余り布を活用した布ぞうり展。個性あふれる作品と手作り小物などの展示をお楽しみください。

ID 0043686 所 行橋赤レンガ館 料 無料(販売有)

問 入舟 ☎ 24-3797



『ぶち TomaTo』 コーラス演奏会

5/31 日 14:00 ~ 15:00

8人のコーラスグループ『ぶち TomaTo』による演奏会です。「見上げてごらん夜空の星を」「ふるさと」ほか、なつかしい歌をコーラスでお届けします。みなさんも一緒に歌って楽しみませんか。

ID 0043690 所 行橋赤レンガ館 料 無料

問 松尾 ☎ 090-8298-1595



行橋もり上げ隊 スプリング・ライブ

5/24 日 12:00 ~ 17:00

演歌あり、ポップスあり、懐かしのフォークソングあり、約10人の奏者によるギター弾き語りライブです。

ID 0043685 所 行橋赤レンガ館 定 30人 料 無料

問 川越 ☎ 090-9721-3456



5月のその他のイベントは、
下記QRコードからカレンダーをチェック!

いのちの地図。

卒業生が僕らに託した、救い合える未来

『体験することの

大切さを伝えたい』

目の前で人が倒れている。でも、体が思うように動かなかった――。

昨年の夏、ある担任の先生が経験した切実な思いが、一つのプロジェクトを動かしました。知識としては知っていても、いざというときに「実践」することの難しさ。そのもどかしさをきっかけに、子どもたちや保護者を対象に救命講習の受講を提案。「体験することの大切さを伝えたい――」。その思いが『AED（自動体外式除細動器）マップ』の作成として、カタチになりました。5月は、新しい環境に少しずつ慣れはじめ、緊張感がほだけ、新緑のレジャーシーズ

ンの訪れとともに行動範囲が広がります。ふとした油断から事故や急病が発生しやすくなる季節でもあります。卒業生たちが在校生へ、そして地域へ残してくれた「いのちの地図」。ここから私たち大人が学べることは何でしょうか。開放的な気分になる季節だからこそ、誰もが救い手になれる街をめざした、ある小学校の取り組みをご紹介します。

『知識があっても、

一歩が出なかつた』

「うだるような暑さの中、道端で、一人の妊婦さんが倒れ

ていました。頭の中には、救命の基礎的な知識はありましたが、いざ人が倒れているのを目の当たりにしたとき、思うように体が動きませんでした」。そう語るのは、行橋小学校の穴繁真紀子先生。いざというとき、知識どおりにはいかないことを痛感したと言います。

穴繁先生は、自身の経験から、子どもたちには、いざというときに行動できる力を身につけてほしいと、消防本部が実施している救命講習を申し込みました。さらに、講習で体験したことを何か体験学習として応用できないか、消防本部に相談。そこから『AEDマップ』の制作が始まりました。

た。

当時の6年生、全4クラスの子どもたちと担任4名が、クラスの垣根を越えて卒業制作としてマップの制作をスタート。当時の様子を、卒業生3名と先生に伺いました。

まずは、自分たちで調べるところから。インターネットで検索をしたり、実際に街に出て歩いて探したりしました。「インターネットで検索したけれど、実際は検索結果以上にもっとたくさんあった。先生に教えてもらうだけでなく、自分たちで調べること、AEDへの関心が高まりました。」こう話すのは、大下湊佑さん（集合写真中央）。家庭でも今回の体験学習の話を



『自分の足で、目で、確かめた。 12歳が刻んだ、まちの安心』

したそうです。
「人がたくさん集まる場所でも、設置されていないことが分からないと、いざというときに人の命を救うことができませぬ。たくさんの人に設置場所を知ってほしいと思いました。」と、知っておくことの重要性を話してくれたのは、大西魁さん（集合写真左）。「予測を立てて探してみただけど、予測と違うところが多

かった。野球をやっているの
で、試合で色々な会場に行く
機会があります。行った先々
で、まずは設置場所を確認す
るようになりました。『把握』
することが命を救うことに繋
がると実感しました。」と、今
回の学習を自分事と捉え、即
実践に移していたのは森田
旺士朗さん（集合写真右）。
今回、子どもたちが自ら街
を歩き、一歩ずつ足で稼いだ
情報は、デジタルデータを超
えた「生きた知識」
となりました。「人
が多く集まる場所
にあるはず」とい
う思い込みを捨
て、一か所ずつ設
置場所を確認して
いく過程で、彼ら
は「情報の鮮度」
と「現場のリアル」
の重要性を肌で感
じたのです。

特に印象的な
のは、この学習を「自
分事」として捉え、
すでに行動に移し
ている点です。



知識を知識のままでは終わら
せず、日常の経験へと昇華さ
せる。その真つすぐな実践力
こそ、私たち地域の大人が今、
学ぶべき姿勢ではないでしょ
うか。
「いざというときに、場所を
知らなければ救える命も救え
ない」。彼らが自分たちで
見つけ出し、地図上に記した
AEDの印は、この街の「安
心の数」であり、次世代からの
「命のメッセージ」なのです。

AED MAP

ID 0030515

(一財)日本救急医療財団では、突然の心停止時にAEDを迅速に活用し救命率を向上させる目的で、全国のAED設置情報を提供するサイト「財団全国AEDマップ」を公開しています。

原則として、法律によるAEDの設置義務はありませんが、多くの学校や商業施設、ホテル、マンションなどで設置されています。

設置者の地図情報への登録のおかげで、人命救助に不可欠なAEDの設置箇所がインターネット上で確認できます。



『救急車を待つ間の絶望を、希望に変えるのは私たち』

行橋市消防本部が発表した「令和7年版火災・救急・救助統計」では、令和7年の救急出動件数は4、012件。前年から113件の増加となっています。救急搬送人員は3、592人で、前年から138人増加。いずれも4年連続で過去最多を記録しています。救急出動件数については、統計調査開始以降初の4、000件越え。これは、市内で1日あたり約20人に1人が救急車で病院へ搬送されたこととなります。いかがでしょうか。この数字を聞くと、救急の現場は意外と身近で、決して「どこか遠い場所の出来事」ではありません。いつ大切な人の緊急事態に遭遇し、あなた自身が助けを呼ぶ、あるいは命を繋ぐ最初の一人になるかもしれないのです。その一分一秒が、その後の未来を大きく左右します。

同統計によると、救急隊員の現場到着時間は、平均7.3分。この時間に、応急の手当ができるか否かが大きな鍵を握っています。実際に、心肺停止の傷病者に対して、救急車が到着するまでの間に心肺蘇生とAEDを実施した場合と、何もしなかった場合とを比較すると、1か月後の生存率は約6.6倍、社会復帰率は約11倍と大きな差が出ています（総務省公表「令和7年版救急・救助の現状」）。

この数字は、救急隊員ではなく、『その場に居合わせたあなた』こそが、命を繋ぐ最大のキーマンであることを示しています。いざという時、迷わず動ける自分であるために。救命講習で正しい知識を身につけ、日頃から「心の準備」をしておきませんか。特別な技術が必要なわけではありません。例えば、今日、帰り道にあるAEDの場所をひとつ確認する。それだけでも、誰かにとつての「絶望」を「希望」に変える第一歩になります。

市内の公共施設や学校、商業施設など、そこにあるAEDは、私たちが互いの命を救い合うためのものです。子どもたちがその重要性に気づき始めた今、大人である私たちも一歩踏み出してみることが大切です。あなたのその知識と勇気が、誰かの「明日」を繋ぐ唯一の光になるかもしれません。





あなしげ まきこ
穴繁 真紀子 先生

体験学習を通して、子どもたちの「自主性」の向上を感じました。今回の体験や経験を糧に、自ら一步を踏み出し『行動できる人』へと成長していくことを心から願っています。



おおむら きょうへい
大村 恭平 先生

校区内を深く探求することで、より“自分事”として捉えることができると感じました。「いのちを守る学習」として、今後ハザードマップなどにも応用できないかと考えています。

『マップは完成。』
ここから先は、大人が応える番。』



ほらだ かける
原田 駆 先生

マンションや会社にもAEDがあることを、子どもたちの発見から学びました。事故の多い場所や危険箇所など、今後も身近な場所への『生きた学び』を継続していきたいです。



にしむら なつみ
西村 夏海 先生

市内だけではなく、休日に家族と出かけた先でもAEDの設置場所を確認して教えてくれました。今回の学習が、子どもたちの意識の向上に繋がっていると実感しました。

Teacher's Voice

子どもたちが自らの足で描き出したのは、街の安心を支える「いのちの地図」でした。自ら考え、主体的に動く体験学習の精神は、今、学校という枠を越えて地域社会へと広がり始めています。

本市が推進する「命の教育」は、単なる知識の習得に留まりません。目の前の命を慈しみ、いざというときに守る側に回れる勇気を育む――。今回の取り組みは、私たちがめざす新しい学びのカタチを象徴するものです。

そんな子どもたちの真つすぐな姿勢に応え、私たち大人も、まずは身近なAEDの場所を確かめる、あるいは地域の防災訓練に目を向けるなど、具体的な一步を刻むことが重要です。一人ひとりの「知る」姿勢、そして勇気を持って「行動する」決意が幾重にも重なり合うことで、この街は、より温かく、より確かな「救い合える未来」へと繋がっていくのではないのでしょうか。

ここからが第一歩！
普通救命講習(個人向け)

ID 0011767 問 救急係 (☎25-5054)

行橋市では、2年連続で1年間に1,600人以上の方が救命講習を受講しています。あなたもいざという時のために、受講してみませんか。

日 6/7 回 9:00 ~ 12:00

場 消防本部

定 25人

【申込フォーム】

対 市内在住・在勤・在学

申 オンライン

料 無料



こちらの動画も要チェック！

【市公式YouTube】



消防署員が
出演・制作！



やるしかない。



環境課職員

ゴミ減量プロジェクト

その1gを削り出せ。

We are going to shave off that crucial second!

ID 0030518

問 環境課(内線1251)

可燃ゴミの排出量を基準年度の令和5年度と比べると、令和6年度は約934トン、令和7年度は約1,015トン削減することができました。これは、皆さんの協力のおかげです。

可燃ゴミ排出量

一人ひとりの行動が成果に。
2年間で目標をほぼ達成!

令和6年度に始まったこのプロジェクト。市民の皆さん一人ひとりのご協力により、可燃ゴミの排出量4.8%削減(3月末時点)に成功しました。

CONGRATULATIONS
4.8%
削減達成

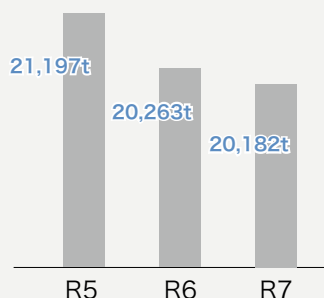

R12年7月末
まで

ゴミ袋の料金

ゴミ袋、半額措置の延長が決定。

50%
半額延長

2年間の成果を受けて、ゴミ袋料金の半額措置を令和12年7月末まで延長することが決まりました。

次の目標は—

令和11年度末までに10%削減。

10%
中間目標

次の目標は、令和5年度比で10%の削減。あと約5%で目標達成です。皆さんの協力が不可欠です。

プロジェクト達成に向けた大事なアクション

ここから鍵を握るのは、日々の暮らしの中にある「ほんの少し」の心がけです。小さな積み重ねが、大きなゴールへと繋がります。10%削減という次の目標に向けて、一人ひとりの行動がチカラになります。

ACTION

1

生ゴミの水切り

生ゴミの8割は水分が占めています。しっかり水を切ることで、ゴミの量も臭いも減らすことができます。



最大 **3万円**
補助

生ごみ処理機器
設置補助

ACTION

2

ゴミの正しい分別

正しく分別することでゴミが資源に変わり、リサイクルが進みます。その結果、ゴミの減量に繋がります。



資源とごみの
分け方・出し方

ACTION

3

食品ロスの削減

まとめ買いで食品を無駄にしていますか? 「買わずに済ませる・使い切る」を意識して、ゴミも家計もスマートに。



GW(ゴールデンウィーク)のゴミ出し

- ▷ 通常どおり
- ▷ 5/6 ⑧ 資源回収休み
- ▷ リレーセンターへの搬入は大変混雑します。「時期の変更」か「指定袋での排出」にご協力を。

南海トラフ巨大地震の新被害想定



今後30年間の間に、高い確率で発生すると言われる南海トラフ巨大地震。行橋市では震度5程度の揺れが予想されています。

また、県内では福智山と警固の2つの断層帯が発生確率が最も高いSランクに指定されています。市では震災に対する大切な備えとなるよう、4つのサポートをしています。

木造住宅限定

もしもに備える

市の耐震化支援

問 建築政策係 (内線 1324)

全額補助

ID 0001531

1 耐震化への第1歩 建物の耐震診断

福岡県主催の講習会を受講した建築士「耐震診断アドバイザー」が直接ご自宅へ訪問し、床下、小屋裏などを含めた調査を行い、地震に対する強さ(評点)を診断します。

- ▶補助金額:耐震診断に要する費用6,000円(一旦6,000円を自己負担)
- ▶募集件数:20件
- ▶募集期間:5/7(金)~12/28(木)

最大30万円

ID 0001530

2 引越しなどが決まったら 建物の除却費補助

耐震診断の結果、上部構造評点が1.0未満の住宅で、建替えや耐震性が確保された住宅への住替えに伴う除却工事費用を補助します。

- ▶補助金額:推定費用と除却工事費用を比較し、いずれか少ない金額の23%相当額(最大30万円)
- ▶募集件数:5件
- ▶募集期間:5/7(金)~9/30(金)

最大80万円

ID 0001530

3 耐震化を決定したら 性能向上改修費補助

耐震診断の結果、上部構造評点が1.0未満で、建築物全体または、1階部分の上部構造評点を①1.0以上になる耐震改修工事費用と②省エネ改修工事を耐震改修と同時に行う場合の費用を補助します。

- ▶補助金額:最大80万円(①の工事費用の50%相当額(最大60万円)および②の工事費用の25%相当額(最大20万円))
- ▶募集件数:4件
- ▶募集期間:5/7(金)~9/30(金)

最大16万円

ID 0001475

4 危険と判断したら ブロック塀撤去補助

道路に面して設置された、高さ1m以上のブロック塀のうち、危険と判定されたものについて、撤去費用を補助します。

- ▶補助金額:ブロック塀の撤去工事に要する費用の3分の2相当額(最大16万円)
- ▶募集件数:20件程度
- ▶募集期間:5/7(金)~9/30(金)

診断結果の評点

- 1.5以上
倒壊しない
- 1.0以上1.5未満
一応しない
- △ 0.7以上1.0未満
可能性あり
- × 0.7未満
可能性が高い

補助金の計算は?

工事費の23%
推定費用の23%
補助上限:30万円

推定費用は、国が定める単価(39,900円)に、延べ床面積を乗じて算出します。
上記3つの金額のうち、最も少ない金額が除却費としての補助金額となります。

負担額の目安は?

およそ120万円

工事費180万円
補助金 60万円

関係組合が、昭和55年に建築された建物で行った耐震改修工事の平均施工金額は約183万円です。



2018年11月5日に発生した大阪北部地震で、小学校4年生の女兒がブロック塀の倒壊に巻き込まれ、死亡する事故がありました。

他にも
最大30万円

ID 0020311

木造以外もOK 危険家屋解体補助

上記4つのほか、「老朽危険家屋」(木造と鉄骨造)の解体費を補助するサポートもしています。補助金額は、解体費の50%相当額(最大30万円)、募集件数は15件、募集期間は他の4つのサポートと同じく5/7(金)開始です。ぜひ、市ホームページもチェックしてみてください。



子育て支援センター インフォメーション

未就園のお子さんを対象に親子で楽しい時間が過ごせる場所を提供しています。家庭での保育を応援していますので、お気軽に遊びに来てください。問合せ：子育て支援センター ☎ 25-5488

4月 April photograph

Happy Birthday



Cute



ママと一緒に「おはながみ」をびりびり楽しくちぎっています。



こいのぼり制作をしている様子です。シールを丁寧に貼っています。



傘に入れた色とりどりの「おはながみ」が舞い、顔や頭につくのを楽しんでいました。



親子でびりびりしたあとは、みんなで仲良く遊びました。

6月 June Calendar

ID 0002214



オンライン予約のみ
受付開始 5/11(月)

Schedule

	AM	PM		AM	PM
1(月)	👶 0~3歳	👶 7~11ヶ月	16(火)	👶 1歳6か月児健診	
2(火)	👶 4か月児健診		17(水)	👶 1歳~	
3(水)	👶 0~6ヶ月		18(木)	Sun 1歳7ヶ月~5歳	
4(木)	Sun 0~1歳6ヶ月		19(金)	A	
5(金)	B		20(土)		
6(土)			21(日)		
7(日)			22(月)	👶 0~1歳前 あんよ前	👶 7~11ヶ月
8(月)	👶 0~3歳	👶 7~11ヶ月	23(火)	👶 3歳児健診	
9(火)	👶 7か月児健診		24(水)	👶 ハグルーム	👶 0~6ヶ月
10(水)	👶 ハグルーム	👶 0~6ヶ月	25(木)	Sun 0~5歳	
11(木)	Sun 1歳7ヶ月~5歳		26(金)	👶 2歳~	
12(金)	👶 2歳~		27(土)		
13(土)			28(日)		
14(日)			29(月)	👶 1歳~	
15(月)	Sun 0~1歳6ヶ月		30(火)	👶 0~6ヶ月	

AM 9:30 ~ 11:40 / PM 13:30 ~ 15:30

イベント・講座は別時間

Sun Sun ちゃん広場

4日は親子であそぼう、11日はからだを使ってあそぼう、15・18日は七夕制作、25日はコーナーあそびをします。 定 各 50 組 予 必要 持 タオル 所 多目的ホール

A なかよし広場 A

遊具やおもちゃを使い自由に遊べます。栄養、入園、育児などの相談に専門スタッフが応じ、身体測定も行います。相談枠に限りがあります。 定 50 組 予 必要 持 タオル 所 多目的ホール

B なかよし広場 B

体操や誕生会を行います。誕生会開始前に手形、身長・体重の測定をします。誕生会の様子を市公式HPなどに掲載します。(希望者のみ) 定 50 組 予 必要 持 タオル 所 多目的ホール

👶 めばえルーム

遊んだり悩みを話しあったり、同年代の子をもつ親子の交流の場です。ランチタイム(弁当・レジャーシート持参)あり。11:40 ~ 13:20 定 各日 15 組 予 必要 持 タオル 所 2階支援センター

👶 子育て講座 10:00 ~ 受付、10:30 開始

①リトミック ②英語であそぼう ③ベビーマッサージ 定員がありますので早めに申し込みください。

定 各 30 組 所 多目的ホール

子育て



news

ID 0002209

赤ちゃん和妈妈の笑顔を応援

母子健康手帳の交付

母子健康手帳は、妊婦健診や赤ちゃんが生まれてからの乳幼児健診や予防接種の結果を記録するものです。妊娠したら、できるだけ早め（妊娠11週以内）に手続きをしましょう。交付は予約制です。



妊娠が分かたら産婦人科を受診



産婦人科から、「妊娠届出書」兼アプリ（母子モ）登録案内が発行される

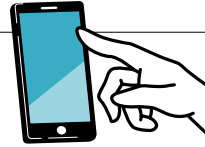

アプリ（母子モ）登録
①質問事項に回答
②母子健康手帳の交付希望日予約



子ども支援課（16番窓口）で母子手帳を受け取る。面談後に妊婦支援給付金5万円支給の手続き（約2ヶ月後に振込）

窓口を持ってくるもの ※詳細はホームページをご覧ください

- 産婦人科で発行された「妊娠届出書」
- マイナンバーカードまたは通知カード
- 本人確認書類
- 妊婦支援給付金振込先に指定した妊婦名義の通帳またはキャッシュカード

お問合せ 子育て支援係（内線1184）

子育て



news

ID 0042336

利用してみませんか？

子ども誰でも通園制度

概要

0歳6か月から満3歳未満までの、保育所などに通っていない子どもを対象に、月10時間まで保育施設等に通園できる新たな制度です。



利用手順

- ①「つうえんポータル」から市へ利用認定を申請
- ②市が認定し、利用者アカウントを発行
- ③ポータルにログインし、事前面談を予約
- ④面談後、施設利用を予約
- ⑤施設を利用開始

利用できる施設は、随時HPなどでお知らせします。

問合せ・申込み

右記「つうえんポータル」二次元コード
子ども未来係（内線1185）



子育て



news

ID 0002226

マタニティーサポートセンター

すく♥すく

概要

妊娠・出産・子育て期にわたるさまざまな悩みや困りごとについて、安心して相談できる体制を整え、状況に寄り添いながら継続的な支援を行います。



対象

下記のような心配事がある方どなたでも

- 妊娠したかもしれない
- 突然の妊娠で戸惑っている
- 妊娠に対して不安がある
- 育児について悩んでいる など

相談方法

下記お問合せへ電話連絡の上、市役所1階16番窓口へお越しください。

問合せ

子育て支援係（内線1184）



带状疱疹ワクチン

要チェック

ID 0034566

予防接種費用の助成

带状疱疹にかかると、強い痛みや水ぶくれが神経に沿って現れ、夜も眠れないほどの痛みが続くことがあります。症状が治った後も長く痛みが残り、日常生活に大きな支障をきたすおそれがあります。重症化を防ぐためにも、予防接種を受けましょう。



80歳までに3人に1人が発症するといわれています。



問 健康づくり推進係（内線 1215）

3項目全てに該当する方

1 下記AまたはBに該当する方

A 令和8年度対象者生年月日

65歳	昭和36年4月2日～37年4月1日
70歳	昭和31年4月2日～32年4月1日
75歳	昭和26年4月2日～27年4月1日
80歳	昭和21年4月2日～22年4月1日
85歳	昭和16年4月2日～17年4月1日
90歳	昭和11年4月2日～12年4月1日
95歳	昭和6年4月2日～7年4月1日
100歳	大正15年4月2日～昭和2年4月1日

B 60歳以上65歳未満の人であって、ヒト免疫不全ウイルスにより免疫の機能に障害があり、日常生活がほとんど不可能な方

2 接種日に行橋市に住民票がある方

3 今までに自費で生ワクチン(ビケン)1回、または組換えワクチン(シングリックス筋注用)2回を接種したことがない方

◀ Aに該当の方へは、ハガキを送付しています。

実施期間 令和9年 **3/31(水)まで**

[この期間を逃すと助成を受けられませんのでご注意ください。](#)

高齢者等 SOS ネットワーク

ID 0002183

増えています。高齢者の“行方不明”

認知症などにより高齢者が道に迷い、行方不明となることがあります。事故の危険もあり、ご家族は大きな不安を抱えています。市では「高齢者等 SOS ネットワーク事業」を実施し、事前登録により地域での見守りや、行方不明時の早期発見につなげています。早めの登録を。

問 地域包括ケア推進係（内線 1281）

事前登録で安心

認知症高齢者本人が発見・保護された場合に、本人確認と家族などへの連絡が迅速に行えるよう、本人情報を登録します。

- 申込者 本人または家族等
- 対象者 市内在住の65歳以上の高齢者、または若年性認知症と診断された方で行方不明となるおそれのある方。
- 手続き 担当の高齢者相談支援センター（けあプロ・navi ゆくはしで検索）へご連絡ください。後日訪問し、登録手続きを行います。申請者の印鑑と対象者の写真をご用意ください。

※登録内容は、介護保険課、行橋警察署、各高齢者相談支援センターで共有します。

ふくおか防災ナビまもるくん登録のお願い

CHECK

「ふくおか防災ナビまもるくん」アプリは、災害・防災情報に加え、**行方不明者情報**も受信できる便利なアプリです。日頃から登録しておくことで、いざというときに迅速に情報を受け取ることができます。受信設定の手順は、二次元コードからご確認ください。





緩和ケアサロン「ほっとひと息」

ID 0022438

あなたの不安、私たちと分かち合いませんか？

がんや難病と診断され、不安や心配事を抱えている、治療や日常生活における悩みを気軽に話す場がない……。そんな病気に関する不安や悩みを、打ち明けてみませんか？お話をしながら、前向きな生活をサポートします。

問 緩和ケアサロン「ほっとひと息」
☎ 22-2575

開催日時 毎週火曜（祝・盆・正月は休み）
10：00～14：00

■場 所 在宅療養支援施設ひと息の村3階
（行事7-25-3）

■対象者 がん・難病と診断された方やその家族
がん・難病で家族を亡くした遺族

緩和ケア専門スタッフや認定看護師に相談できます。また、実際に病気療養中の方やその家族など同じ悩みを持つ方と交流する機会もあります。



詳しくはこちら



好評開催中

まちの保健室

予約
不要

ID 0013404

いつまでも元気な日々を過ごすため、健康について一緒に考えませんか？希望者は無料で血圧、体内年齢、塩分測定（味噌汁を少量持参）ができます。保健師、管理栄養士が会場でお待ちしています。

開催日時

5/15（金） 仲津公民館
9:30～11:00

5/20（水） 養島公民館
14:00～15:30

ぜひお気軽にお立ち寄りください。



問 健康づくり推進係（内線1216）

歯と口の健康フェア

口腔がん検診

ID 0028360

口腔がんは、舌や頬、歯ぐきの粘膜や唾液腺に発生します。自覚症状が出にくいいため、早期発見が大切です。違和感や治りにくい口内炎がある場合は、早めに受診しましょう。

こんな症状はないですか？

- なかなか治らない口内炎がある
- 普段から口内炎がしやすい
- 頬や舌をよく噛む

歯と口の健康フェアで、ぜひお口の中をチェックしてみましよう！（事前予約が必要です）

■日時 **6/7**（日）9:30～12:00

■場所 サン・グレートみやこ（みやこ町勝山黒田86番地1）

■定員 30人（先着順）

■料金 無料

■申込 5/7（木）～29（金）までに下記問い合わせ先へ電話申込

問 京都歯科医師会

☎ 24-7777（平日9:00～17:00）



地域を守る、有害鳥獣対策を支援 有害鳥獣被害防止対策補助金

ID 0019791

イノシシ、シカ等の有害鳥獣による農作物被害の防止・軽減を図るため、農地に設置する資材購入費を補助します。

受付期間 5/1(金)～

補助額 対象経費の2分の1(千円未満切捨)以内
上限 **5万円**

- 対象 有害鳥獣対策の金網柵や電気柵等
- 申込 書類は、農林水産課で配付・HPからダウンロード、農業振興係へ提出
※16件程度、先着順



お問合せ 農林水産係 (内線 1236)



行橋京都休日・夜間急患センター ゴールデンウィークの診療体制

ID 0036596

ゴールデンウィーク期間は診療体制が通常時と異なります。ご確認の上、受診してください。

月日	内科・小児科	歯科
	受付時間	
5/3(日) ～ 5/5(火)	9:00～17:45 19:15～翌9:00	9:00～17:00
5/6(水)	9:00～17:45 19:15～22:15	

受付時間外の17:45～19:15まで施錠しますので館内には入れません。また、18:00～19:30までの間は、次の診療準備のため休診します。

お問合せ 行橋京都休日・夜間急患センター ☎26-1399



花ひらく、わたしのまち 一人一花運動



ID 0035018

福岡県で取り組んでいる花による美しいまちづくり事業を、行橋市でも実施しています。個人で、企業で、グループで・・・たくさんの花でまちを彩り、人々が集う場所を一緒に作りませんか？

パートナー花壇登録制度

公共の場や自宅・会社等の私有地など、道路に面した人目につきやすい場所に植え付けている花壇等をパートナー花壇として登録し、花壇を管理して下さる方を募集します。詳しくは市HPをご覧ください。

特典

- 花の購入割引
対象の店舗で5%割引で花苗等が購入できる割引証明書を発行。
- 花づくりの活動を補助
花壇のデザインや花選び、植え付け、管理方法など花づくりの作業をサポート。(※有料)
- プレートまたはピックをプレゼント
花壇等に挿すプレートまたはピックをお渡しします。



お問合せ 都市政策係 (内線 1312)



全国一斉に実施 経済センサス活動調査

ID 0044374

この調査は、日本国内のすべての事業所・企業を対象に、売上、費用、従業員数などの経済活動を調査する、5年に1度の調査です。日本の経済の実態を正しく把握し、将来の政策決定や企業活動に役立てることを目的としています。

私たちの未来をつくるための大切な調査です。

配布期間 4月下旬～5月下旬

存続事業所には、先行して、国からインターネット回答用の調査書類が発送されています。調査員は、インターネット回答未済の存続事業所と新設事業所に対して調査票を配布します。



お問合せ 政策推進係 (内線 1423)

市民の伝言板

印象派の散歩道 絵画とファッションの旅

船越達雄（絵画）、植村訓子（藤カゴバックとファッション小物）によるヨーロッパの風景画や、新作刺繍ブローチ等約 50 点展示します。皆さまのご来館お待ちしております。

日 5/23 (土)～30 (土) 10:00～17:00

所 ギャラリー船越記念館 料 無料

問 ギャラリー船越記念館 ☎ 22-1152

見て・聴いて・体験 大正琴サークル見学会

楽器はご用意しています。大正琴に触れて、脳活してみませんか？初心者の方も安心してお越しください。

日 5/2・16・30、6/6・20 いずれも土曜 11:00～

所 北公民館 料 無料

申 下記へ要予約

問 大正琴琴鶴会 ☎ 090-7973-3518

想いのままに、筆を走らせて 自由な書道、やってみませんか？

当デイサービスの利用者で、書道家として活動されていた方が講師を務めます。楽しみながら、個性や良さを伸ばす書道教室です。

日 毎週火曜、木曜 10:00～12:00

料 無料 所 デイサービス道草こらしよ

申 下記へ電話申込

問 デイサービス道草こらしよ ☎ 28-8058 (畠中)

市内で気軽に、手軽に 年金出張相談

日 毎月第1木曜 10:00～12:00、13:00～15:00

所 行橋商工会議所 下記へ要予約

問 小倉南年金事務所 ☎ 093-471-8873

体育協会 大会参加者募集

市民球技バドミントン大会兼県民予選

参加資格等詳細は市 HP ID0020438

種 男子・女子ダブルス、ABCD 級
日 6/7 (日) 9:00 (受付 8:20～8:50)

所 行橋市民体育館

料 1,200 円/人(協会会員・中高生 700 円)

申 5/21 (木) 17:00 までに所定の申込書を郵便・FAX で提出

市民球技バレーボール大会兼県民予選

参加資格等詳細は市 HP ID0020436

種 男子(一般・青年)、女子(一般・青年)
※全て 9 人制

日 6/14 (日) 9:15 (受付 8:40～8:50)

所 行橋市民体育館 料 3,000 円/チーム

申 6/3 (水) 17:00 までに所定の申込書を郵便・FAX で提出

市民球技ソフトテニス大会兼県民予選

参加資格等詳細は市 HP ID0020673

種 ①一般・高校(男子・女子)
②シニア A・B 級(45 歳以上)
③中学生
※全てダブルス

日 6/14 (日) 9:30 (受付 9:00)

所 行橋市庭球場 料 500 円/人

申 5/27 (水) 17:00 までに所定の申込書を郵便・FAX で提出

新人テニス大会

参加資格等詳細は市 HP ID0020246

種 男子シングルス・ダブルス
女子シングルス・ダブルス

日 6/7 (日) 8:30 (受付 8:00～8:20)

所 行橋市庭球場

料 S1,000 円/人、D2,000 円/組

申 5/20 (水) 17:00 までに所定の申込書をメール・FAX で下記に提出
行橋テニス協会 FAX: 25-5662
yukuhashi.tc@gmail.com

上記スポーツ大会問い合わせ

行橋市体育協会 ☎・FAX: 25-8222
〒824-8601 中央 1-1-1

自衛隊就職・転職説明会

ID0036776

自衛隊へ就職・転職を考えている方や興味のある方、どなたでもお気軽にご来場ください。予約不要。個別対応も可能です。

日 5/24 (日) 13:15～17:00

所 リブリオ行橋

内 自衛隊制度全般、採用試験、勤務内容や待遇(給与・福利厚生)など

問 自衛隊福岡地方協力本部築城地域事務所 ☎ 56-1150 (内線 229)

都市計画道路、変更・廃止の 原案縦覧

ID0043053

原案内容について意見のある方は所定の意見書により申出を行ってください。

日 原案縦覧: 5/1 (金)～15 (金)

説明会: 5/28 (木) 18:30～

※縦覧期間中に申出がない場合は説明会を中止します。中止については市 HP でお知らせします。

所 原案縦覧: 都市政策課

説明会: 市役所 3 階 306 会議室

問 都市政策係 (内線 1311)

条例等のインターネット掲載

ID0043390

市役所掲示板で行っている掲示に加え、5/21 (木)からは市 HP にインターネット掲示場を設け、その日以降に公布・公表する条例や規則、告示などをスマートフォンやパソコンからも閲覧できるようになります。

問 総務係 (内線 1431)

きれいなケシの花にご用心

ID0043489

きれいなケシの花を見かける季節になりましたが、ケシには植えていけないものと、悪いものがあります。詳しくは県、市 HP をご覧ください。

問 京築保健福祉環境事務所総務企画課 ☎ 23-2379



太陽光発電システムの 点検商法に注意！

ID 0043263

相談事例

突然、点検業者が訪れ「太陽光パネルの点検が法律で義務化されたので、太陽光設備を無料で点検します。パネルによる火災事故が発生しています。」と説明された。点検業者はドローンを飛ばして点検。その後、「洗浄とコーティングが必要」と言われ、40万円の契約をしたが、騙されたのだろうか。このような相談が全国的に増えています。

解説

太陽発電設備を安全に利用するためには定期的な点検は必要ですが、「点検の義務対象」であるかどうかは、各設備が該当する関連法令により異なります。「点検は義務」と言われても安易に契約せず、まずは点検が必要かどうか確認を。よく分からない場合は、設置事業者に尋ねましょう。太陽光発電設備の点検やメンテナンスの契約をする場合は、複数社から見積もりを取ることをおすすめします。不安に思ったときは、消費生活センターに相談しましょう。



センターでは、消費生活に関する情報の提供やトラブルに関する助言など、問題解決のためのお手伝いをしています。「困ったな…」と思ったら、お気軽にご相談ください。



行橋市広域消費生活センター

☎ 23-0999 月～金 (9:00～17:00)



まちの相談役

あなたの「困った」に寄り添う

民生委員・児童委員

ID 0026349

民生委員・児童委員はみなさんの最も身近な相談相手です。介護の悩みや子育ての不安、生活上の心配ごとなど様々な相談に応じて、関係機関へのつなぎ役となったり、高齢者や障がいのある方の見守りや援助、子どもたちへの声かけなどを行います。

暮らしの不安、ひとりで抱えずに

民生委員・児童委員は、皆さまと同じ地域住民の一人として、地域の悩みや困りごとに耳を傾け、関係機関へつなぎ、一人ひとりに寄り添った活動を行うことを日々心掛けて活動しています。また、**守秘義務があり、悩みごとが漏洩することはありませんので、ご安心ください。**

■ 5月12日 民生委員・児童委員の日

5月12日～5月18日は活動強化週間です。全国的になり手が不足しています。少しでも関心がある方、また、自身の地区担当委員を知りたい場合は、お問い合わせ先までご連絡ください。



民生委員が地域の小学校を訪問している様子。地域の見守り活動について、小学生に分かりやすく伝えています。

お問い合わせ先

■ 行橋市社会福祉協議会 ☎ 23-1111

平日 8:30～17:00

■ 行橋市役所 ☎ 25-1111

(地域福祉課：内線 1212)



知らないと命取りに！ 災害情報のアップデートきちんとできてる？

5月29日から、大雨や高潮などの災害が発生する恐れがあるときに、気象台が出す注意報や警報が大きく変わります。警報や注意報の前に「レベル」と「数字」が追加されました。数値化されることで、より危険度が分かりやすくなりました。災害情報もきちんとアップデートをして、命を守るための行動を！

警戒レベル	河川氾濫	大雨	土砂災害	高潮	
5相当	レベル5 氾濫特別警報	レベル5 大雨特別警報	レベル5 土砂災害特別警報	レベル5 高潮特別警報	命の危険！ 直ちに安全確保
4相当	レベル4 氾濫危険警報	レベル4 大雨危険警報	レベル4 土砂災害危険警報	レベル4 高潮危険警報	危険な場所から 全員避難
3相当	レベル3 氾濫警報	レベル3 大雨警報	レベル3 土砂災害警報	レベル3 高潮警報	避難に時間を要する 人は早めに避難、 避難準備
2	レベル2 氾濫注意報	レベル2 大雨注意報	レベル2 土砂災害注意報	レベル2 高潮注意報	避難行動を確認 (避難場所やルート、 タイミングなど)
1	早期注意情報				災害への心構えを 高める

↑ 危険度アップ

警戒レベル4までに危険な場所から必ず避難!!

警戒レベルの数字が大きいほど危険度が高まっていることを示します。

防災情報は生活必需品!
福岡県防災アプリ



行方不明・徘徊者情報も確認できます。詳細はP14で。

防災情報は、自分で取りに行くもの！いざというときのために、ダウンロードしてくと安心です。

「もしも」に備える Jアラート全国一斉情報伝達試験

市内110か所に設置している防災行政無線と個別受信機の一斉テストを行います。実際の災害と間違えないようにご注意ください。

日時 6/3 日 11:00

何もせずに後悔する前に！ 空き家はしまおう、活かす

国土交通省の調査によると、使用目的のない空き家が20年間でおよそ2倍に増え(平成10年:180万戸→平成30年:350万戸)、今後も増加が見込まれています。空き家を長期間放置すると、倒壊や外壁の落下など危険性が高まるほか、資産価値が低下し、売却等が困難になります。空き家で困らないために、自宅や実家の将来について家族と早くから話し合い、空き家になった場合は「しまおう(除却)」、「活かす(活用)」の行動をとることが大切です。

空き家対策特設サイト



空き家対策ナビゲーター
“あきちゃん”がサポート!

10 空き家を
すでに所持

20 自宅が将来
空き家になるかも

30 相続で空き家
を所有するかも

- ▶ どれかに当てはまる場合は、特設サイトで早めに対策をチェック。
- ▶ 倒壊の危険性が高い空き家の解体に、補助金が活用できます(P11)



一般会計の歳入

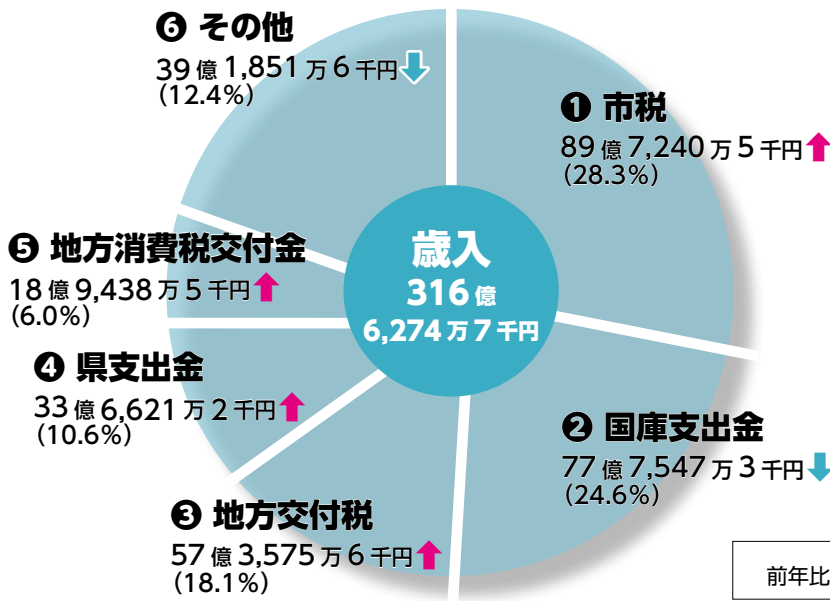

令和8年度 行橋市の 予算

市では限られた財源を活かし市民サービスを行っています。税金がどのように活かされているのか、令和8年度予算の概要をご報告します。

令和8年度一般会計当初予算

は、政策的な新しい取り組みができるだけ抑え、職員の給与や福祉にかかる費用など、必ず支出が必要な経費や、これまで続けている事業を中心にまとめた「骨格予算」となっています。

今年度の予算を特徴付ける主な事業について、第6次総合計画に掲げた4つの基本理念に沿って紹介します。

ゆとりあるまち

支援情報整備事業

(高機能消防指令システム部分更新)

消防団車両等配備事業

ストックマネジメント支援事業

(下水道施設の改築)

共生するまち

デマンド交通転換事業

活躍するまち

行橋プレミアム商品券事業

農業者育成支援事業

中学校海外体験学習事業

進化するまち

複合文化施設整備事業

一般会計の概要

一般会計とは、「行政の基本活動に毎年必要となるような経理」のことです。4月1日から3月31日までの1年間において、道路整備や福祉、教育など広く市民の皆さんに対する行政活動での経費です。

歳入は、市民の皆さんに納めていただく市民税、固定資産税などの市税①、国が交付する国庫支出金②、地方交付税③、県が交付する県支出金④、県に納められた消費税のうち、市町村に分配される地方消費税交付金⑤その他で構成されています⑥。

歳入は、障がい者、児童、高齢者などの福祉に関する民生費⑦、市の一般的な管理や税金の徴収など市が基本的に行う事務に関する総務費⑧、学校教育やスポーツなどの生涯学習に関する教育費⑨、がん検診など保健衛生やごみ・し尿に関する衛生費⑩、借入金の返済金である公債費⑪、道路や公園、住宅の整備などまちづくりに関する土木費⑫、農林水産業の振興に関する農林水産業費⑬、消火活動や災害を防ぐための消防費、商工業の発展や観光事業に使われる商工費(その他⑭)で構成されています。



ちょっと気になる自治体の
財源、ざっくり紹介

ID 0001627

問 財政課

骨格予算ってどんな予算？

今年度の予算は、政策的経費や新規事業を抑え、人件費や扶助費などの義務的経費や継続事業を中心に編成する、いわゆる「骨格予算」となっています。これは、市長選挙により政策的な判断が難しい時期であったことから、必要最低限の内容で編成しているものです。

「骨格予算」と聞くと、少し難しく感じるかもしれません。そこで、家計に例えてみます。普段の家計では、食費や光熱費、家賃のほかに、旅行や家電の買い替え、子どもの習い事など、これから予定していることも含めて1年間の計画を立てます。これが、通常予算のイメージです。

一方、骨格予算は、まず生活に欠かせない支出をしっかりと確保する考え方です。家賃や食費、水道・電気代、学校にかかる費用など、止めることができない支出を優先し、旅行や大きな買い物は、あとから必要に応じて考える形に似ています。市の予算も同じように、福祉、子育て、教育、ごみ処理など、市民の皆さんの暮らしに欠かせない行政サービスは、これまでどおり着実に進めていきます。今後、新たな取り組みや必要な事業については、補正予算で対応していく予定です。

みとま。水道事業経営の基本的な仕組み

一般会計の歳出

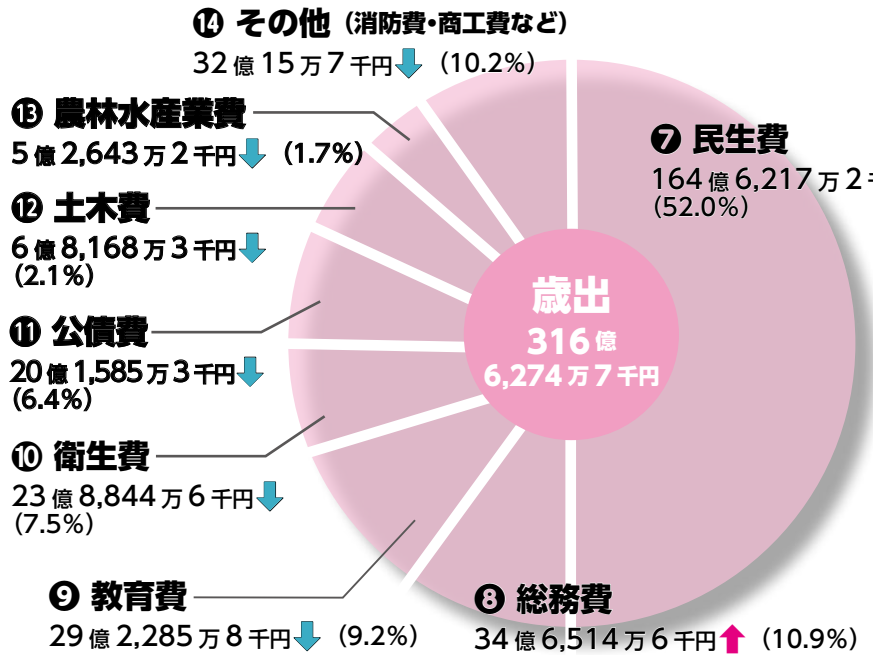

特別会計の予算

行橋市国民健康保険特別会計	71億4,161万3千円	↑	
地方卸売市場行橋市魚市場特別会計	1,601万1千円	↓	
行橋市・刈田町・みやこ町介護認定特別会計	3,474万4千円	↓	
行橋市介護保険特別会計	65億9,833万5千円	↑	
行橋市後期高齢者医療特別会計	16億1,478万4千円	↑	
水道事業会計	収益的収入	16億4,697万7千円	↑
	収益的支出	14億3,577万3千円	↑
	資本的収入	1億9,459万1千円	↓
	資本的支出	8億3,261万4千円	↓
下水道事業会計	収益的収入	11億1,246万1千円	↑
	収益的支出	10億3,458万9千円	↑
	資本的収入	13億1,644万4千円	↑
	資本的支出	17億4,175万9千円	↑

特別会計の概要

特別会計とは、「一般会計から切り離して独立して行われる経理」のことです。原則、市の会計は単一の会計で処理することとなっていますが、一般の家庭とは違い、市では扱う事業の規模も金額も莫大で複雑です。そこでお金の流れを明確に管理しやすくするために、特定の事業については個別の会計が認められているのです。

市には国民健康保険、魚市場、介護認定、介護保険、後期高齢者医療、地方公営企業法が適用される水道事業、下水道事業の7つの特別会計があります。

例えば上記表の水道事業における「収益的」とは、日々の事業を運営するための取引のことで、収入には水道料金などが、支出には人件費や動力費（水道施設を運転するのに必要な電気代など）などの維持管理費、受水費（市外から水道水を購入する費用）などがあります。「資本的」とは、水道施設の整備や更新など長く使うものの取引のことで、収入には企業債や補助金などが、支出には工事請負費などがあります。収益的収支で得た利益を資金として水道施設の整備を行っていくというのが、水道事業経営の基本的な仕組みとなっています。

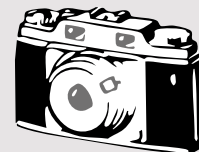

CULTURE

市の文化財に指定 稲童地下通信司令部壕

「海軍築城航空基地 稲童地下通信司令部壕」が市の文化財（史跡）に指定されました。戦争末期、本土空襲の激化に対応し、基地の指揮機能維持のため整備された地下式の防空壕で、戦況に応じて変化していった当時の基地の様子を今に伝える大切な戦争遺跡です。なお、コンクリートの劣化など安全面への懸念から、内部の一般公開は当面見送られています。



PICK UP

被災者支援を拡充 災害時応援協定締結

市は災害時の葬祭支援に関する協定を有限会社行橋造花店と令和8年4月1日に結びました。この協定は、地震や風水害などの大規模災害が発生した際に、棺や葬祭用品の供給、遺体の搬送、安置などについて協力を受け、被災者支援を円滑に行うものです。今後もさらなる被災者支援拡充に向け、事業者や関係機関との連携・体制づくりを進めていきます。

ID 0037236



CULTURE

14歳で師範免許取得、全国でも指折りの実力 習字「中国大使館賞」受賞

行橋中学校2年生（受賞時）の山本祥輝^{やまもと よしき}さんが、第28回公募日本習字展で特別賞「中国大使館賞」を受賞しました。中学1年生で毛筆八段、中学2年生で硬筆八段を取得し、14歳で師範免許も取得。「行橋市人権作品募集」でも小学校高学年の部で最優秀賞、中学生の部でも優秀賞を受賞するなど、市の文化活動にも大きく貢献しています。



PICK UP

ナフコ行橋店ビーズクッション寄贈 「あそぼっちゃ！」に設置

株式会社ナフコ行橋店より、地域貢献の一環として、室内型子どもの遊び場「あそぼっちゃ！」にビーズクッションを寄贈いただきました。贈呈式では、「子どもたちが安心して楽しく過ごせる空間づくりに役立ててほしいと」の思いが語られました。クッションは「わくわくパーク」（6歳以上対象エリア）に設置され、遊び疲れた子どもたちの休憩スペースとして活用されます。今後も安心して楽しめる施設づくりを進めます。

NAFCO



師弟が紡いだ知の系譜 講演会「佛山と謙澄」

旧水哉園の現当主、村上良春さんによる、村上佛山・末松謙澄師弟についての講演会です。

日 5/9 **時** 14:30～16:00

場 コスメイト行橋 1F レクチャールーム

定 30人

料 無料

申 5/1 **金**から歴史資料館で窓口、電話で受付。

ID 0043607

問 歴史資料館
☎ 25-3133



習字を通して地域貢献

習字ボランティア養成講座

学校支援向け習字ボランティアを養成。修了後は小学校で授業サポートを行います。

日 6/3 **木**～9/30 **木**

場 中央公民館

対 市内在住・在勤の方

定 12人 ※定員超過の場合抽選

料 無料

申 5/13 **木**までに申込書を問い合わせ先に提出（持参・FAX）/電子申請

ID 0043095

問 中央公民館
☎ 22-3911 FAX 22-3137

おすすめの学び

新緑がまぶしく、風薫る季節となりました。心弾む学びのひとときをご紹介します。



求職者求む

建設機械オペレーター

求職者向けに建設機械資格取得と就職支援を無料実施。業界一体で建設業への就職を後押しします。

日 6/5 **金**～6/27 **土**

場 (株) BREXA PCT 福岡教習所

対 離職者・新卒者・未就職卒業者などの求職活動中の人

料 無料

定 10人

申 下記問合せ先で電話受付。

ID 0043370

問 建設業振興基金
☎ 092-260-1911



即戦力の人材へ

職業訓練でスキルアップ!

6/1 **日**から実施の職業訓練を申込開始。詳細は市ホームページを参照ください。小型移動式クレーン運転技能講習（5t未満）/アーク溶接特別教育/小型車両系建設機械（整地等）運転特別教育（3t未満）/フォークリフト運転技能講習（1t以上）/介護支援専門員（ケアマネージャー）/AI活用講座 iii パワーポイント編/エクセル基礎・応用

ID 0032646

問 豊前地域職業訓練センター
☎ 0979-82-1511



身体サポートのスペシャリスト

理学・作業療法職業体験

理学療法・作業療法の職業体験会、進学ガイダンスを開催します。

日 6/7 **日** 13:30～16:30

場 リブリオ行橋 けやきホール

対 中学生・高校生

料 無料

申 下記二次元コードから。
※当日参加可



ID 0043545

問 北九州リハビリテーション学院
☎ 23-3653
✉ kita-reha@tohaya.ac.jp

YUKUHASHI KIDS/

#ゆくはしキッズ
Instagramで投稿または応募いただいた市内のお子さんをご紹介します！

#ゆくはしキッズ
名前(〇〇ちゃん・くん)、年齢(〇歳)を記載の上、投稿してください。
投稿方法・条件など詳細はホームページをご覧ください。
DMからのご応募も大歓迎です！



詳細はこちら

クイズ&アンケート



ミシャルくん 5歳



ジクラちゃん 2歳



PRESENT

1,000円分食事券 × 10名

Rico Festa - リコフェスタ -

イタリアンと和食を融合させた創作料理が堪能できるお店。様々なシーンで利用できるよう、カウンター・テーブル・掘りごたつ・ソファー席を完備。2階建ての広々空間は、貸切利用も可。定番メニューから創作料理まで、幅広いジャンルでボリューム満点なお料理は、小さなお子様連れから、お一人様、宴会利用まで喜ばれています。

所 中央 3-6-28

営 Lunch 11:00 ~ 15:00
Dinner 17:30 ~ 22:00 月~ 木
17:30 ~ 23:00 金土

休 日曜、第1・3月曜

問 ☎ 28-8641

HOT PEPPER グルメ



柔らかお肉が食欲そそる



各種ピザもテイクアウト可能



バラエティ豊かなお弁当

4月号のクイズ&アンケート【答え】② 【応募数】111 当選者には、引換券(ハガキ)を発送します。クイズ正解者の中から、抽選でプレゼントが当たります。当選者には引換券を発送します。引換券をお店に持参し、プレゼントと交換してください。

- ▶ 広報クイズ
Q 心肺停止の人を救うために使うのは？ ① USB ② LED ③ AED \ ヒントはP6~9 /
- ▶ アンケート
Q1 今月号でよかった内容や写真があれば教えてください(必須)
Q2 取り上げてほしい内容や広報に関するご意見がありましたらお聞かせください(任意)
- ▶ 応募方法
正解番号を記入し、住所、氏名、年齢、アンケートを書き、郵送(消印有効)、オンラインでご応募ください。

〒824-8601
「広報ゆくはし5月号」
プレゼント係

5/15 まで
◀ スマホから

ひとの動き (3/31 現在)

人口: 71,607人【前月比-184】
世帯: 35,164戸【前月比+77】

油木ダム貯水率 (4/21 現在)

水位低下!
前年同日
66.0%

38.3%

節水にご協力をお願いします

防災行政無線

防災行政無線の放送は、
☎ 0120-88-1984
☎ 0120-77-1984
いずれか確認できます。

広報ゆくはし

広報ゆくはし「YUKUHASHI LIFE」
令和8年5月1日発行(次号6/1)
発行・編集: 市長公室秘書課広報係
☎ 25-1111(内線1461)
印刷製本: 築上印刷株式会社