

広 報 ゆ く は し

YUKU

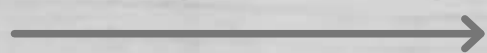

HASHI

L I F E

6

2025. Jun

No.1400

防災大特集

Self Survive

自分の命は自分で守る

あの日の約束、 今ここに

この季節になると「記録的な豪雨」や「想定外の渇水」といった極端な気象が、私たちのまちを脅かします。そして、巨大地震への懸念も…。これまで「なんとかなる」と思っていた備えが、今の時代では「もう1段ギアを上げなければ」と訴えてもよいのかもしれない。

入庁して2年目、2011年3月11日に発生した東日本大震災。まだスマートフォンも普及しておらず、情報が曖昧な中、1枚の写真（下）に衝撃を受けました。当時、どのような経緯だったかはあまり記憶にありませんが、何かに導かれるように復興支援（派遣）という形で現地の土を踏んだことは鮮明に覚えています。

派遣された時期は、発災から約1年半後。それでも、まだまだ手付かずの瓦礫がそのまま残されており、災害の恐怖を肌で感じるには十分でした。仕事柄、たくさんの住民や職員の方と話す機会がありましたが、共通することは「人は自然には勝てない」

「役所には限界がある」という言葉。最初はネガティブな意味で聞いていましたが、住民と役場の職員が絶望の中で、己の限界を認め、「それぞれが真剣に備えをしなければ」といった前向きな意味での議論だと気づきました。今では当たり前に使われますが、「減災」という言葉が広く一般にも認知されるようになったのも、被災地の経験と後悔があつてこそだと感じます。

「私たち一人ひとりが意識を変えて、備えをすれば被害はもっと減らせた。この経験を多くの人に知らせてほしい」。派遣先の役場から最後に宿題を受け取りました。あれから13年。縁あつて今回の防災特集を担当することで、ようやく約束を果たせたような気がしています。記事は1つ1つを端的にし、興味がある項目だけを「見る」ことができるよう工夫をしました。より多くの方に1つだけでも目を通してもらえれば幸いです。

それでは、今月のYUKUHASHI LIFEが始まります。



この写真は2011年3月13日に撮影され、朝日新聞、米ニューヨークタイムズ紙に掲載されたものです。

OFFICIAL
DT.

DIGITAL TOOLS

 Web SITE



 LINE



 Instagram

■ Main info.



■ Sub info.

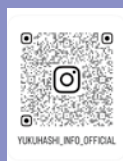



特集

04 南海トラフ巨大地震に備えよ
Self Survive!



防災の新たなキーワードとして注目されているのが「Self Survive (セルフサバイブ)」という考え方。

災害時には一人ひとりの備えが何よりの命綱ですが、今回の特集は「〇〇〇〇ならで
きる♪」でお馴染みの企業とコラボした長
編です。

10 6月のイベント情報
こころトキメク アートの時間

雨の日はちょっと退屈…。

そんな日こそアートの出番。心に触れる色
や形が、グレーの景色を鮮やかに塗り替え
ます。



16 ゆくゆく information
市民の伝言板

22 **おすすめの学び**

雨でつつい家にこもりがち…。
そんな時こそ学びのチャンスです。
“いつやるか?今でしょ!”

24 こすもっぺ各募集
消費生活センターニュース
プレミアム商品券取扱店募集

26 **ゴミ減量プロジェクト**
その1gを削り出せ。

番外編

11 **通学路交通安全プログラム**

全国で通学中の児童が巻き込まれる事故が
多発しています。市と地域の安全対策をご
紹介。



12 **すくすく** 子育て応援通信

来月の子育て支援イベント
初ママと赤ちゃんのための講座
赤ちゃん訪問



27 **今と昔を比べてみたら**
ゆくはし今昔物語

14 **ヘルス&ケア** 保健&介護

最新の介護保険料

まちの保健室
成人歯科検診
夏野菜カレーレシピ



巨大地震は時間差でやってくる



南海トラフ沿いでは、時間差で巨大地震が発生した事例が知られています。南海トラフ沿いの8事例の大規模地震のうち、少なくとも5事例は東側・西側の両領域がほぼ同時若しくは時間差をもって破壊しています。いわゆる「半割れ」です。

また、世界の事例では、マグニチュード8以上の地震発生後に、隣接領域でも同程度地震が発生した事例は、103事例中、7日以内に7事例、3年以内に17事例となっています。

1707年	宝永地震	全割れ
1854年	安政東海地震	半割れ
1854年	安政南海地震	半割れ
1944年	昭和東南海地震	半割れ
1946年	昭和南海地震	半割れ

1854年の「安政東海地震」と「安政南海地震」が32時間後に発生している一方、「昭和東南海地震」と「昭和南海地震」はそれぞれ1944年と46年と、2年の時間差があります。

南海トラフ巨大地震に備えよ

Self Survive!

防災の新たなキーワードとして注目されているのが「Self Survive (セルフサバイブ)」という考え方。

これは単なる備蓄や避難経路の確認にとどまらず、自らの判断と行動によって生き延びる力を養うことを意味します。災害時には一人ひとりの備えが何よりの命綱。セルフサバイブを合言葉に、あなた自身と大切な人の命を守る準備を、今こそ始めよう。

ID 0031633

南海トラフ地震は、駿河湾から日向灘沖にかけてのプレート境界を震源域とした大規模地震です。これまで100〜150年の周期で大規模な地震が発生しています。地震調査研究推進本部の長期評価によると、マグニチュード8〜9クラスの地震が今後30年以内に発生する確率は80%程度（令和7年1月1日現在）とされています。

3月に国が公表した新しい被害想定では、M9クラスの地震が起きた場合、最悪ケースで死者約30万人、負傷者が約95万人、建物の全壊が約235万棟、3600万人超が断水に見舞われ、2900万軒超が停電。経済被害は約270兆円と見込まれています。

福岡県内の被害想定は、死者約200人、建物の全壊が400棟、12000人が断水に見舞われ、100万軒が停

電するとされています。また、行橋市の津波想定は4m、最大震度は5強となっています。

一方で、地震直後に避難を開始する住民の割合が高くなり、さらに津波情報の伝達や避難の呼びかけがより効果的に行われた場合には、想定に比べて約8割の被害軽減効果があると推計されています。

南海トラフ
巨大地震注意
発表中



1

運命は準備と情報で決まる

正しい心構えと確かな情報収集の備え、この2つが災害時の「生き抜く力」を支える柱です。

情報は取りに行く時代、臨時情報に注意

南海トラフ地震臨時情報は、南海トラフ地震発生の可能性が平常時に比べて相対的に高まっていると評価された場合などに、気象庁から発表される情報です。住民、自治体、企業などが後発地震に対する防災対応をとるために、令和元年(2019年)5月から運用が開始されました。

南海トラフ地震臨時情報は、住民などが防災対応をイメージしやすいよう「調査中」「巨大地震警戒」「巨大地震注意」「調査終了」の4種類のキーワードのいずれかを付けて発表します。

昨年の8月8日、宮崎県沖の日向灘

でマグニチュード7.1の地震が発生し、運用開始後初めて「南海トラフ地震臨時情報(巨大地震注意)」が気象庁から発表されました。今後、また臨時情報が発表されたときに焦らずに行動するため、「自らの行動を自ら考え、臨時情報発表時の行動をあらかじめ決めておく」ことが重要です。

国や市から、キーワードに応じた防災対応が呼びかけられますので、呼びかけの内容に応じた防災対応をとってください。

正確な情報源を



市の防災情報を受信するのはLINEが便利。友だち登録をすると、受信する情報を「防災」「イベント」「健康」など、興味がある分野で自由に選ぶことができます。



地震発生から最短2時間後	南海トラフ地震臨時情報(巨大地震警戒)	南海トラフ地震臨時情報(巨大地震注意)	南海トラフ地震臨時情報(調査終了)
2時間程度(最短)	<ul style="list-style-type: none"> 日頃から地震への備えの再確認に加え、地震が発生したら、すぐに避難するための準備 地震発生後の避難では間に合わない可能性のある住民は事前避難 	<ul style="list-style-type: none"> 日頃から地震への備えの再確認に加え、地震が発生したら、すぐに避難するための準備 	<ul style="list-style-type: none"> 大規模地震発生の可能性がなくなったわけではないことに留意しつつ、地震の発生に注意しながら通常の生活を行う。
1週間	<ul style="list-style-type: none"> 日頃から地震への備えの再確認に加え、地震が発生したら、すぐに避難するための準備 	<ul style="list-style-type: none"> 大規模地震発生の可能性がなくなったわけではないことに留意しつつ、地震の発生に注意しながら通常の生活を行う。 	<p>通勤</p> <p>送迎</p>
2週間	<ul style="list-style-type: none"> 大規模地震発生の可能性がなくなったわけではないことに留意しつつ、地震の発生に注意しながら通常の生活を行う。 		<p>通学</p>

KBC1ch+dボタン



- 1 テレビのチャンネルをKBC(1ch)に合わせます。
- 2 リモコンの「dボタン」を押します。
- 3 「dボタン広報紙」を選び、「決定ボタン」を押します。

市役所が備蓄しているもの

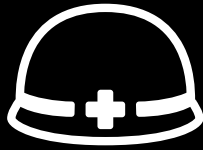

- ・ 粉ミルク（アレルギー対応を含む）
- ・ おかゆ
- ・ 食料（通常食）
- ・ 飲料水（500ml）
- ・ 毛布
- ・ 乳幼児用紙おむつ
- ・ 乳幼児用おしりふき
- ・ 大人用紙おむつ
- ・ 大人用おしりふき
- ・ 生理用品（昼夜）
- ・ おりものシート
- ・ 携帯簡易トイレ
- ・ 液体はみがき
- ・ トイレットペーパー
- ・ ウェットティッシュ など

備えがなければ7日間は「最低限」

POINT 01

発災～3日

POINT 02

発災後4日～

POINT 03

発災後7日～

避難所にあるもの、ないもの

発災～3日間、避難者に対しては市の備蓄にて対応する想定です。大規模災害であれば、発災後4～7日は国からのプッシュ支援により基本8項目（①食料、②毛布、③乳幼児用ミルク、④乳幼児用おむつ、⑤大人用おむつ、⑥トイレ（簡易・携帯）、⑦トイレットペーパー、⑧生理用品）が配布されます。

発災から7日以降は、避難者のニーズに沿った物資を国・県に要請します。

災害時に命を守る備蓄の優先順位

命と健康

36度の体温維持／粉塵・汚水・有害な空気から身を守るもの

水と食料

1人1日3ℓの水／レトルト食品や缶詰を3日～7日分

衛生

歯ブラシなどの口腔ケア／簡易トイレ、生理用品など衛生が保てるもの

最優先は、命に関わる体温の維持や安全な空間を確保できるもの。具体的には、保温シートやマスク・ゴーグルなどです。次に水と食料。家族構成に応じた十分な量を確保しましょう。そして、衛生用品。断水でも使用できるマウスウォッシュや水がいらぬシャンプーなどが有効です。

市役所が調達する備蓄品は、①発災直後の生命維持や生活に最低限必要な食料・飲料水・生活必需品などの物資、②避難所の運営に必要な資機材、③赤ちゃんや高齢者・障がい者など、災害時に要援護者となる方と女性の避難生活に必要な物資、などです。そして、その量は避難者の「発災から3日分」となっています。市役所が想定している避難者は、およそ1000人。これに避難所外生活者（帰宅困難者、車中泊者など）を加味し、およそ1300人分を備蓄しています。

しかし、東日本大震災や熊本地震のような大規模災害では、支援が届くのに1週間以上かかった地域が多くありました。そのため、「3日では足りない、最低でも7日分は必要」という声も出ています。市役所が備蓄しているものに加えて、各家庭が必要に応じて大規模災害が起きる前に十分に備えることが重要です。

個人や家庭での備蓄は、避難所に避難する方、車中泊をする方、在宅避難する方で、大きく異なります。また、家族構成（高齢者、妊産婦、乳幼児、ペットなど）や性別（生理用品など）、持病（常備薬や医療機器）など、それぞれの「最低限」に合わせた備えが必要になります。市役所が備蓄しているものに加えて、各家庭が必要に応じて大規模災害が起きる前に十分に備えることが重要です。

2

市役所の準備を知っておく

「市役所は何をしてくれるか」を事前に理解しておくことで、混乱を避け、的確に行動することができます。

市も着々と準備する災害協定とライフライン

ID 0033874

災害協定とは、災害時に自治体が民間企業の協力を得るために協定書や覚書を交わしておくことです。

大規模な災害時にはマンパワーの不足や施設・設備の故障や不具合、破損が自治体の災害対応に支障をきたすことが多々あるためです。実際に、災害時のマンパワー不足を加味して職員採用を行っている自治体は、ほぼないと言っても過言ではありません。このような防災における「公助の限界」を補うのも協定の役割です。

また、災害時ライフライン確保の一環（生活用水）として、市内に防

災井戸の設置を行っており、現在椿市と仲津校区の2箇所あります。



災害時の物資供給協力

ゆめタウン行橋店・南行橋店

グッデイ行橋店

コメリ災害対策センター

ルミエール

ナフコ

その他にも、「災害時における応急対策活動機材のレンタル」として株式会社ナガワと、「災害時における電気自動車等の無償提供」として日産自動車九州株式会社など、合計46団体と協定を締結しています。直近では、「災害時における物資の配送」として福山通運株式会社と協定を締結しました。(P20 参照)

次回の避難所開設からペットも同行避難が○

ID 0036557

ペットの同行避難とは、災害の発生時に飼い主がペットを同行して避難場所まで安全に避難することを言います。避難所でペットと人を同室にすることではないことに注意が必要です。

ペットの同行避難は「ペットを救うための行動」と捉えられるかもし

れません。もちろん家族同然のペットを救う目的もありますが、過去の災害現場では、一旦避難した飼い主が、ペットを避難させるために自宅に戻った際に災害に巻き込まれた事例が多々あります。

同行避難を推進することは、飼い主がペットとともに躊躇なく避難で

きる体制を整えることであり、飼い主の安全を確保すること、つまり、全ての市民の安全を確保することが本来の目的です。東日本大震災では同行避難できないことで、やむを得ず放たれた犬や猫が繁殖・増加し、災害復興を妨げる一因となったことも報告されています。



ペットと避難される方は絶対読んでほしい！

同行避難できる条件や場所などを掲載した市のガイドライン

避難所にはたくさんの方が1つ屋根の下で過ごします。今年度からペットOKの避難所を設定しましたが、有事の際には「動物よりも人が優先」という現実も受け入れなければなりません。ガイドラインには、避難可能な条件や避難所にとって来るべきもの、人と共生するためのしつけなどが掲載されています。

「美味しい」はモチベーション



災害時は不安、暑さ（寒さ）、不眠などによって心が疲弊してしまいます。そんな中で「美味しい」と感じられる食事は、心の安定・安心感・希望を与えます。特に子どもや高齢者は「食べる楽しみ」が大きな心理的支えになります。

非常食は買って安心するのではなく、実際に試食して「美味しい」と思えるものを選びましょう。



水・食料・トイレ対策に



1. 独立式の簡易トイレには別途、お尻を隠すためのロングスカート・バスタオルを事前に用意／2. 断水対策のポリタンクは保管に便利な折りたたみ式／3. “食べない備蓄食からおいしく食べる長期保存食へ”がコンセプトの「IZAMESHI」シリーズは、賞味期限が製造から3～5年で、パックが倒れにくく、そのまま器になる上、封や缶を切ってそのまま食べられます

「グッデイならできるよ」



に、考えを聞いてみた。

防災はまさしく「困った時の対策」です。地域のホームセンターは「暮らしの困った」に寄り添うため、日々商品の選定と勉強をしています。防災意識を高めるためには「被災を自分ごととしてリアルに想像できるか」が鍵となります。特に必要なことは、実物に触れたり、具体的な状況を想像する経験です。そのため、私たちは防災用品コーナーを常時設置。災害が起こりそう、起こったときではなく、平常時に準備をしてほしい。そして、「家に置いておくモノ」ではなく、普段から慣れていてほしい、という想いがあります。特に「備えない防災Ⅱフェーズフリー（日常生活に自然と取り入れられる）」用品を推奨しています。

数年前からメディアで「過去最大級」などと報道されることで、必要以上の備蓄行動が起きることがあります。防災用品は誰にでも同じものが必要というわけではありません。家族構成や居住場所、年齢や体調によって内容は大きく変わります。いつもの買い物ついでに、ちょっと防災用品コーナーに立ち寄ってみませんか。想定外の「なるほど！」が見つかるはずです。



グッデイ公式キャラクター
良日出来太 店長



G グッデイ行橋店

店長の私がお勧めするのは、防災食品の「IZAMESHI」。現在の非常食は「我慢して食べるもの」というイメージを覆すほど進化しています。当店では防災ワークショップを不定期で開催していますが、その中でも「子どもも喜んで食べれそう」と大好評です。

取材では「IZAMESHI」のおでんを実食。簡単に食事を済ませたい時にも◎



3

モノを実際に見てイメージする

災害時、人は想像以上に判断力が低下するもの。平時に防災用品に触れることは「見て備える」に繋がります。

通信・電源・停電対策に

停電は単なる不便ではありません。暗闇や音のない空間が不安を助長する上、医療の停止、情報の遮断、衛生の崩壊、生活の孤立、経済活動の麻痺を引き起こす、非常に重大な災害の副次被害です。

小さなお子さんや高齢者がいる家庭は重点的に対策をしましょう。



1.アウトドアやキャンプでも使用可能なポータブル電源／2.LEDライト付きの手回し式ラジオ／3.一般的な電気機器での使用が可能なガソリン燃料の発電機／4.屋外でも使用可能なカセットコンロ／5.マグネット、フック、スタンドなど多用途LEDライト／6.持ち運びOK、どこでもセンサーライト／7.スマホ充電用のモバイルバッテリー／8.最低限必要なものが30点セットになった防災バッグ

ケガ・ペット対策に



1.揺れによる食器棚の開放防止に／2.揺れによる液状化現象など急な水対策に5分で膨らむ簡易土のう／3.軽くてあたたかい保温シートは、夏場で雨に濡れた時にも◎／4.室内を守るガラス飛散防止シートは節電対策にも／5.避難所への道中に余震から身を守る折りたたみ式のヘルメット／6.ペットの移動、避難時に折りたたみ式ゲージ／7.家具や家電の転倒防止にGELクッションとつっぱり棒

避難生活などに意識がいき、意外と盲点となるのが「まず助かる」ための準備。就寝時の揺れによって家具や家電の下敷きにならないよう、しっかりとした対策が必要です。揺れが収まっても、ガラスが飛散した室内で在宅避難を継続することは困難です。また、避難所へ車で行けるかどうかは分かりません。電柱や塀が倒れ、徒歩での移動になるかもしれません。安全靴や防刃の手袋なども検討しましょう。



行橋市 美術展覧会

入賞入選 作品展示

6/13(金)～16(月)
9:00～17:00 (最終日 14:00 まで)

日本画・洋画・陶芸・書・写真の5つのジャンルの全217作品が、今年も一堂に会します。静謐な筆致、自由な色彩、炎と土の詩、力強い書、そして一瞬の美。ジャンルを越えて響き合う、アートの世界を体感してください。

ID 0036670 所 コスメイト行橋 料 無料
問 行橋市文化振興公社 ☎ 25-2711 (古野)



市長賞 五寶 省吾 陶芸 「焼締水玉模様壺」
やきしめみずたまもようつぼ

審査員コメント

柔らかな丸みと奥行きがあり、点模様や薪窯焼成の釉調が調和し、形の美しさが際立った優れた作品です。

受賞者コメント

茶釜のあられ模様を見たときに、逆に窪ませた模様になると面白いのではないかと思い、表現してみました。

雨の日は、
ちよつぴり退屈？
そんな時は、
色や形と遊ぶとま。



こころトキメク アートの時間

Powan Art Collection 展

6/2(月)～15(日) 火曜定休
11:00～18:00 (最終日 16:00 まで)

行橋市出身の(元)日展評議員(故)三上浩をはじめ、増田信敏、坂口雄二、宮本慶子、久保直美、寺司秀海、古井戸、三輪三佐子の8人の作品を展示します。

ID 0036970 所 ものづくり room ポワン 料 無料
問 ものづくり room ポワン ☎ 25-6333



三上浩 作「石 仏(六地藏)」

ものづくり
room ポワン
三輪さん



展示会への思い

ポワンと地元で縁のある作家作品を一同に集めた展示会です。作品と地元の良さを感じる機会になればと願っています。

創作人形展 風にのせて… あなたに…

6/28(土)～7/6(日) 7/1(火)休館
10:00～18:00 (最終日 16:00 まで)

主に球体関節人形の展示です。目や表情、雰囲気から、あなたの心に響くものがあるはず。制作過程を会場でご覧いただけます。

ID 0035986 所 行橋赤レンガ館 料 無料
問 ☎ 090-7391-5383 (川口)



行橋もりあげ隊 エレアコ・ライブ

6/8(日)
12:00～17:00 (開場 11:30)

8～10人でギター(フォークソング)の弾き語り演奏をします。

ID 0036585 所 行橋赤レンガ館 料 無料
問 ☎ 090-9721-3456 (川越)

ID 0036755 問 学務係(内線 1346)



子どもたちが笑顔で安全に通学できるよう、行橋市では「通学路交通安全プログラム」を策定しています。このプログラムでは、市と関係機関が連携し、子どもたちの安全確保に努めています。

POINT 01 危険箇所の把握

昨年度、このプログラムにより「危険」とであると報告があった箇所は 11件。対策内容や進捗状況など、市ホームページに掲載しています。また、今後学校連絡アプリ「すぐる」で配信も予定しています。



子どもたちに注意を促すため、教育委員会では下記「ストップマーク」を学校に配布しています。通学路で、見通しの悪い場所や飛び出しの危険性がある場所など、気になる箇所がある場合は学校にご相談ください。

POINT 02 安全対策の実施



POINT 03

日鉄ボルテン(株)の取組み

通学路である泉中央 4丁目付近(日鉄ボルテン前～泉小)に向かって国道 496号線に突き当たる交差点)では、歩道がない箇所があり「危険」とであると報告がありました。交通量も多く、スピードを出して走行する車両が多いため、市では歩道整備を実施。さらに、日鉄ボルテン(株)が敷地内に歩道を設置。児童がより安全に通学できるよう、社会貢献のひとつとして歩道整備を行っていただきました。



日鉄ボルテン(株)行橋工場前



敷地内の植栽を撤去後、ガードパイプ付の歩道を設置。泉小学校の児童の登下校時にこの歩道を開放し、誘導員を配置するなど、子どもたちの安全確保にご協力いただいています。

子育て支援センター インフォメーション

未就園のお子さんを対象に親子で楽しい時間が過ごせる場所を提供し、家庭保育を応援しています。お気軽に遊びに来てください。問合せ：子育て支援センター ☎ 25-5488

5月 May photograph



バルーンに空気を包み込んで膨らませ、お子さんを上に乗せて遊びます。気持ち良さそうに寝ています。



外でしゃぼん玉遊びをしました。みんなしゃぼん玉に興味深々でした。



大きなしゃぼん玉に挑戦。お子さんも大喜びでした。



投げたボールを見上げたり、追いかけて、見る力や動く力を育てる講座の様子です。

7月 July Calendar



オンライン予約のみ
受付開始 6/10(火)



ID 0002214

ほくにあいにきてね!



人形劇

	AM	PM		AM	PM
1(火)	4ヶ月健診		16(水)	ハグルーム	🌱7~11ヶ月
2(水)	ハグルーム	🌱0~6ヶ月	17(木)	Sun 0~1歳6ヶ月	
3(木)	B		18(金)	🌱1歳~	
4(金)	🌱2歳~		19(土)		
5(土)			20(日)		
6(日)			21(月)		
7(月)	🌱1歳~		22(火)	? 0~5歳	🌱7~11ヶ月
8(火)	7ヶ月健診		23(水)	Sun 1歳7ヶ月~5歳	
9(水)	🌱7~11ヶ月		24(木)	3歳児健診	
10(木)	Sun 1歳7ヶ月~5歳		25(金)	🌱0~6ヶ月	
11(金)	🌱0~3歳	🌱0~6ヶ月	26(土)		
12(土)			27(日)		
13(日)			28(月)	A	
14(月)	🌱2歳~		29(火)	Sun 0~1歳6ヶ月	
15(火)	1歳6ヶ月健診		30(水)	🌱1歳~	🌱7~11ヶ月
			31(木)	🌱2歳~	🌱0~6ヶ月

AM 9:30 ~ 11:40 / PM 13:30 ~ 15:30
イベント・講座は別時間

🌱 子育て講座

①コミュニケーション遊び (0~3歳) ②歌って踊る人形劇 (0~5歳) / 10:00 受付、10:30 開始
定 ① 30組 ② 60組 所 多目的ホール

Sun Sun ちゃん広場

10・17日は消防本部による救命講習。23・29日はみずあそび(タオル・着替等ご準備ください)。定 50組 所 必要 所 タオル 所 多目的ホール

A なかよし広場 A

遊具やおもちゃを使い自由に遊べます。育児、母乳、離乳食などの相談に専門スタッフが応じ、身体測定も行います。栄養・入園相談は数に限りがあります。定 50組 所 必要 所 タオル 所 多目的ホール

B なかよし広場 B

体操や誕生会を行います。誕生会開始前に手形、計測をします。希望者は誕生会の撮影をし、写真を市公式 HP などに掲載します。
定 50組 所 必要 所 タオル 所 多目的ホール

🌱 めばえルーム

遊んだり悩みを話しあったり、同年代の子をもつ親子の交流の場です。ランチタイム(11:40~13:20)があります。
定 各 15組 所 必要 所 タオル 所 2階支援センター

初ママと赤ちゃんのための講座『ふわり』

初めての子育て、不安がいっぱい…。そんな時こそ、ママと赤ちゃん、みんなで一緒にベビーマッサージやおしゃべりを楽しみませんか？心も体もほっとできる時間を、一緒に過ごしましょう。

日時・場所

■日時 7/3、10、17、24、31(毎週木曜)

10:00～11:30

■中央公民館 2階和室

対象・定員・料金・持物

第1子で生後2ヶ月～5ヶ月の乳児とママが対象です。原則として日程全5回に参加してください。定員はママと赤ちゃん10組です。参加費は無料、バスタオルをお持ちください。

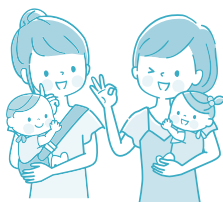

参加者の声

- 一人で不安に思っていたことが、他の人も同じなんだとわかって安心しました。
- 同年代の赤ちゃんに会えて、毎週行くのが楽しみでした。

申込・問合せ

二次元コードで6/25(水)までに申込

ゆくはしファミリーサポートセンター結結

☎ 070-1942-2810



こんにちは赤ちゃん訪問

育児に不安はつきものです。生後4か月までの赤ちゃんがいるご家庭を、保健師や助産師、保育士が訪問し、子育てに関する相談を受けたり、情報提供を行います。

※出生届を提出する際に、
詳細をご案内します。



訪問内容

お子さんの体重・頭囲を測定し、発育や発達の確認をします。また、育児相談・乳幼児健診や予防接種、育児サークルなどの情報提供を無料で行います。

予約

生後1ヶ月頃から2ヶ月未満に、訪問担当のスタッフが保護者に電話をし、訪問日を決めます。



体験者の声

- うつぶせの練習やだっこの方法を知ることができてよかった。
- 話を聞いてもらえてホッとしました。

問合せ

子育て支援係 (内線 1183)





ID 0001336

必ず開封して
確認ください

65 歳以上の方 介護保険料 決定通知送付

現在 65 歳以上の方 6月中旬

5月以降 65 歳以上の方 誕生月の翌月中旬 (介護保険料発生基準日の月)

介護保険料発生の基準日 どうやって決まるの？

65 歳の誕生日を迎える前日の月分から、介護保険料が発生します (医療保険料とは別)

【例】7月1日生まれの方は、6月分より介護保険料が発生

6月			7月				
28日 生まれ	29日 生まれ	30日 生まれ	1日 生まれ	2日 生まれ	3日 生まれ	4日 生まれ	5日 生まれ
← 6月分から発生			→ 7月分から発生				

介護保険料の納め方

40 歳～64 歳以下の方

■加入している医療保険料と一括して納付

65 歳以上の方

■市に直接納付

決定通知にいずれかの方法が記載

特別徴収：年金からの天引き

普通徴収：納付書もしくは口座振替

金額詳細はこちら

65 歳以上の方の保険料

前年の所得などを基に13段階に分かれて算定されます。



65 歳以上の方の保険料は、3年ごとの介護保険計画の策定により見直しを行います。本人や世帯の所得に応じてより適切な保険料額となるように調整されます。

介護保険のなりたち

介護保険は、税金と40歳以上の方が納める保険料を財源に運営しています。介護が必要となったときに、誰もが安心して充実したサービスを利用できるように、保険料は必ず納めましょう。

介護保険の財源割合

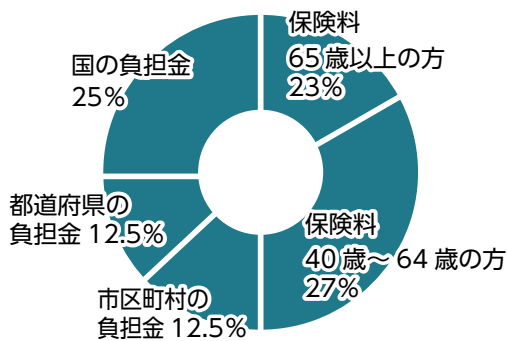

※ 居宅給付費の場合

サービスの利用者負担



サービスにかかった費用の1～3割



好評開催中

まちの保健室

ID 0013404

いつまでも元気な日々を過ごすため、健康について一緒に考えませんか？希望者は血圧、体内年齢、塩分測定(味噌汁を少量持参)もでき、無料です。保健師、管理栄養士が会場でお待ちしています。

開催日時

6/12(木) 榑市地域交流センター
13:30 ~ 15:00

予約不要です。

ぜひお気軽にお立ち寄りください。



問 健康づくり推進係 (内線 1215)

口の健康は 全身の健康につながる

成人歯科健診



ID 0013539

お口のチェック、歯科保健指導を受けて、お口の健康を保ちましょう。

開催日時 6/2(月) ~ 10/31(金)

■対象：行橋市在住で、4/1 時点の年齢が下記の方

- ① 20・30・40・45・50・55・60・70 歳
- ② 61 ~ 69 歳で国民健康保険に加入している

■料金：100 円 (期間中 1 人 1 回限り)

生活保護受給中の方は、受診時に保護受給証明書(生活支援課で発行)を歯科医院窓口に提出すると無料

注意事項

- ・歯を磨いて受診してください。
- ・事前に歯科医院へご予約の上、受診してください。
- ・受診できる歯科医院は市ホームページに掲載。
- ・治療に関する費用は別途料金が必要です。

問 健康づくり推進係 (内線 1215)



健康レシピ

カラフル野菜で夏バテ知らず

夏野菜カレー

ID 0021563

夏野菜は、汗で不足しがちな水分を補い、熱のこもった体を中からクールダウンしてくれます。赤・緑・黄色と彩りもよく、食欲を刺激し、熱中症予防や夏バテ予防にも効果があります。

材料 4 人分

食材-----
 豚肉こま切れ・200 g
 なす・1 本・玉ねぎ・1 個
 人参・1/2 本
 ピーマン・1 個
 パプリカ・1/2 個
 調味料-----
 おろしにんにく・大さじ 1/2
 おろししょうが・大さじ 1/2
 カレールウ・1/2 箱
 サラダ油・大さじ 1/2
 水・ルウの箱の表示による

作り方

- ① なすは 1cm 幅の輪切り、玉ねぎは薄切り、その他の野菜は一口大に切る。
- ② 鍋に油を熱し、中火でなすを焼き、色づいたら取り出す。
- ③ 同じ鍋で豚肉と玉ねぎを炒め、肉の色が変わったらにんにく、しょうが、人参を加え軽く炒める。水を加えて煮立て、弱火で蓋をして 20 分煮込む。
- ④ 具材が柔らかくなったらピーマン、パプリカ、カレールウを加え、弱火で 5 分煮る。最後になすを戻して器に盛る。

調理ポイント

- 夏野菜の色を生かすため、火の通りやすい野菜は後のせすると見栄えがよくなります。
- トマト、なす、カボチャ、ピーマン、おくら、ゴーヤなど、お好みの夏野菜を入れてお楽しみください。

行橋市食生活改善推進会の学習会レシピを参考にしています。食進会についてはHPをご覧ください。

問 健康づくり推進係 (内線 1215)



これから夏本番に向けて多く出回る夏野菜には、水分やカリウム、そしてビタミン類が豊富に含まれています。



挑戦を仕事に。地域を舞台に。

職員採用試験実施

ID 0023203

行橋市で職員として一緒に働く方を募集します。試験日程等の詳細は、次号以降に掲載します。

募集職種・人数

受験資格：下記期間に生まれた方

初級

事務職 1 名程度：平成 16 年 4 月 2 日～平成 20 年 4 月 1 日

消防職 2 名程度：平成 10 年 4 月 2 日～平成 20 年 4 月 1 日

技能労務職 1 名程度：平成 10 年 4 月 2 日～平成 20 年 4 月 1 日

上級

事務職 2 名程度：平成 10 年 4 月 2 日～平成 16 年 4 月 1 日

技術職（土木） 1 名程度：平成 2 年 4 月 2 日～平成 16 年 4 月 1 日

技術職（建築） 1 名程度：平成 7 年 4 月 2 日～平成 16 年 4 月 1 日

文化財専門職 1 名程度：平成 2 年 4 月 2 日～平成 16 年 4 月 1 日



初任給はどれくらい？ 2025 年 4 月現在

一般行政職初任給

大学卒：225,600 円

高校卒：194,500 円

職務経験等の経歴がある場合は、その年数に応じて初任給が調整されます。

お問合せ 職員係（内線 1433）



そのアイデア、講座にしてみませんか？

市民企画講座募集

ID 0036694

市民一人ひとりが主役となり、誰もが自分らしく生きられる社会づくりを応援します。皆さんの主体的な取り組みを、全力で支援します。

募集内容

男女共同参画社会の実現について、関心と理解を深めるためのテーマ（内容・形式など特に問いません）2 企画募集します。

■ R7/10/1（水）～ R8/2/28（土）までの期間内に開催するもの

■ 開催場所は市内の施設であれば特に不問（る～ぷる研修室は無料で使用可）

■ 対象は市内に事務局を置いて活動する団体およびグループのみ申込可（1 団体につき 1 企画）

支援内容

・企画、運営に関する助言・広報（広報誌掲載等）・講座開催経費の助成 1 企画につき 6 万円上限（講師料、チラシ、当日資料、託児費等）

申込方法

必要書類（助成金交付申請書・実施計画書・予算計画書）を 6/30（月）までに郵送必着、メール、持参で提出

こんな講座が開催されました



～世界に一つだけのげき～
あの劇団風雷望がやってくる！

えんしゃんす
山中啓一郎

参加者自身が主役となり、体験しながら楽しむ参加型の劇。劇団が行う発声練習に参加者全員で取り組み、「子どもから大人まで」22 人が参加しました。

お問合せ

行橋市男女共同参画センター”る～ぷる”

☎ /FAX：26-2232 ✉ yukuhashi.loople@gmail.com



子どもの夏をしっかりサポートします。

児童クラブ夏休み（7・8月）入所受付開始

ID 0028527

夏休み期間（7/21（月）～8/27（水）までの間）の入所を募集します。

開所クラブについて

行橋保育園児童クラブに加え、**行橋南小児童クラブ**を夏休み期間限定で、1教室分開所します。

オンライン申請開始

紙面での受付は原則不可。

全校区の児童対象です。

※その他の児童クラブでは夏休み募集を行いません。

■対象：市内小学校に通う児童で、保護者や同居家族の就労等により放課後留守家庭の児童

※現在児童クラブを利用している方は、申請不要です。

■料金：原則下記の料金がかかります。

・入所料+おやつ代 7,000円/月額

※延長料金は別途必要

・保険料 800円/年額

※上記金額は減免申請等により変わる場合があります。



- 受付期間：6/1（日）～15（日）※期限厳守
- 定員：行橋保育園児童クラブ（全校区で30名程度）
行橋南小児童クラブ（全校区で40名程度）
- 申込方法：下記二次元コードよりオンライン申請

お申込は
こちらから

お問合せ 学務係（内線 1347）



安心・快適な地域へ。

下水道事業計画区域の拡大

ID 0001319

公共下水道事業の計画区域が広がり、新たに整備対象となる区域が追加されました。今後5年から7年程度をかけて、順次整備を進めていきます。自宅や工場、店舗などの前面道路の下水道工事が完了した箇所から、下水道への接続が可能になります。供用開始後は、宅内排水設備の工事、受益者負担金、使用料などの負担が発生します。皆さまのご理解とご協力をお願いします。



▶ QRコードから拡大区域が確認できます。



拡大する区域は、上津熊、中津熊、下津熊、西宮市五丁目、下検地、草野の一部の約61ヘクタールです。

拡大区域については、今後、現地調査や設計業務を実施し、関係者への説明会を経て、順次下水道工事を進めていきます。

お問合せ 下水道係（内線 1273）





自分たちの手で式典を演出

二十歳のつどい実行委員募集

ID 0036546

「二十歳のつどい」式典・記念行事を実施します。アトラクションの企画・準備、当日の運営実施にあたる実行委員会のメンバーを募集します。

▶ 昨年は、感謝の言葉とバルーンアート撮影ブースの作成等を行いました



申込期限 6/1(日)～30(月)

■対象 今年度 19～21 歳になる本市在住、出身の方

■定員 10 人程度

■留意事項

平日 18:00 頃から月 1 回程度の頻度で会議を行います。第 1 回は 7 月下旬～8 月上旬に開催予定です。(オンラインでの参加可) 欠席時はフォローしますのでご相談ください。

■申込

下記二次元コードより申込。電話、メールでも申込可(氏名、電話番号、メールアドレス、出身中学校、応募理由が必要)



お問い合わせ 生涯学習係 (内線 1333)
メール: shougaku@city.yukuhashi.lg.jp



5 年に 1 度 全国一斉実施

国勢調査 調査員募集

ID 0036543

生活環境の改善や防災計画の立案など、生活に欠かれない行政施策に役立てるための調査です。短期間の仕事で、地域に貢献しながら報酬も得られます。

申込期限 6/30(月)

活動期間: 8 月下旬～10 月下旬予定(実働 14 日程度)

※隙間時間を活用するなど自分で調整することが可能。

※定員に達し次第受付終了

■対象 8/1 時点で 20 歳以上の方

■報酬 担当調査区の世帯数等によって変動

1 調査区: 5 万円程度

2 調査区: 9 万円程度

■申込 ホームページを確認の上、お申込みください。



お問い合わせ 政策推進係 (内線 1423)



クーリングシェルターゆくはし 参加施設募集

ID 0036325

熱中症による健康被害を防止し、市民の生命と健康を守るため、指定暑熱避難施設(クーリングシェルター)として利用できる公共・民間施設を募集します。

募集期間 5/23(金)～6/27(金)

実施期間: 熱中症警戒アラート運用期間

■実施内容

施設の出入り口など見やすい所に、案内ステッカーやクーリングシェルターの場所、飲料購入場所を掲示。休息用の椅子・ソファ等の準備(既設のものでも可)。空調設備の適切な管理。

■応募資格

市内に所在。適当な冷房設備と、5人以上の人が休息できる椅子・ソファ等がある施設。

■申込

申込書を記入のうえ、下記に持参、郵送、FAX、電子メールで提出

お問い合わせ 環境課 (内線 1256)



7 月参議院議員通常選挙

若者選挙立会人募集

ID 0036539

18 歳～29 歳の若い世代の皆さんへ、期日前投票立会人を募集します! 選挙に馴染みがない…という方も、立会人として関わってみませんか?

※選挙期日は 6 月時点では確定していません。応募者には決定次第、連絡します。

日程

【行橋市役所会場】

7/4(金)～19(土) 8:30～20:00

【ゆめタウン行橋会場】

7/17(木)～19(土) 10:00～19:00

できるだけ多くの方にご参加いただくため、基本的にはお一人につき 1～2 回程度の参加を想定しています。

■対象 満 18 歳～29 歳の市内在住の有権者

■報酬 10,900 円 / 日

■申込 6/13(金)までに右記
二次元コードから申込



お問い合わせ 選挙管理委員会事務局 (内線 1521)

都市計画情報 インターネット閲覧可能に

ID 0036162

行橋市の都市計画情報をデジタルで確認できるようになりました。市道や農道・都市計画以外にも、洪水や高潮等危険区域も確認できます。

**地図情報サービス
ゆくはしマップ**

住所入力 ▶ 情報選択 ▶ 地図表示

追加で確認したい情報や機能がある場合は、お問合せください。

お問合せ 都市政策係 (内線 1311)

行橋市図書館 公式 LINE アカウント開始

ID 0036605

友だち登録をすると図書館の利用が便利になります。

LINE 友だち追加から検索をタップ
@ 579iw Mab と入力。

二次元バーコードスキャンが簡単 ▶



多様な便利機能

- 資料検索が簡単
下記リッチメニューの「本を探す」をタップすると、左記のようにトーク画面で資料検索することができます。
- アカウント連携すると・
 - ・リッチメニューから利用者バーコードの表示ができる
 - ・利用者ポータルで貸出や予約一覧の確認が簡単にできる等

※アカウント連携にはパスワード登録が必要です。

お問合せ 行橋市図書館 ☎ 25-1911

全国民 確認が必要 戸籍にフリガナ記載



ID 0036668

令和 5 年 6 月の法改正により、氏名のフリガナが戸籍に記載され、公的に証明されます。改正にともない、全国民が戸籍に記載される氏名のフリガナを確認する必要があります。

2025 年 5 月以降 本籍地の市町村から、戸籍に記載される氏名のフリガナの通知が届きます。

- ①通知されたフリガナを確認
 - ②通知されたフリガナが正しい場合は届出不要。
誤っている場合は届出をしてください。
- ▶ 総合窓口課もしくはマイナポータルオンラインで届出ができます。

2026 年 5 月以降 フリガナが戸籍に記載されます。



詐欺にご注意ください

- フリガナの届けに手数料はかかりません。
- 届出をしなくても罰則はありません。

お問合せ 戸籍係 (内線 1113)
総務省コールセンター ☎ 0570-05-0310

戦没者のご遺族へ 特別弔慰金の支給

ID 0035521

戦没者のご遺族 (※戦没者等の死亡当時に戦没者と生計関係を有していた事が必要) で、令和 7 年 4 月 1 日基準日において、公務扶助料、遺族年金等を受ける方がいない場合に、下記対象者による優先順位のご遺族一人に特別弔慰金が支給されます。

申請締切 令和 10 年 3/31 まで

- 給付内容
額面 27 万 5 千円の記名国債 (5 年償還)
- 対象者
①弔慰金の受給権者 ②戦没者等の子 ③父母・孫・祖父母・兄弟姉妹 ④戦没者等の死亡時まで引き続き一年以上生計関係を有していた三親等内の親族

※請求手続など詳細はお問合わせへ。

お問合せ 地域福祉課管理係 (内線 1213)

費用半額負担 かしはら 日本女性会議 檣原参加者募集

ID 0036672

男女共同参画に関心がある方、多様性をテーマに、全国各地から集まる参加者と語り合いませんか？

日 10/3 (金)～5 (日) 定 1 人

所 奈良県檣原文化センター

対 市内在住で男女共同参画に関心のある18歳以上の方（学生、議員、過去同種の派遣事業に参加した方は除く）

料 移動費用を市が半額負担

申 7/15 (火)締切。応募用紙に記入の上、郵送・メール・る〜ぶるもしくは総合政策課へ持参

問 行橋市男女共同参画センター
”る〜ぶる” ☎ 26-2232



スポーツ大会参加選手 激励金制度

ID 0029758

国際・全国規模のスポーツ大会に参加する選手に対し激励金を交付します。

対 国際・全国大会に出場する選手または市内活動拠点の団体。全国・地方大会等の予選会を行う国際・全国規模の大会

交付金額

■全国大会

1人3万円（団体は上限15万円）

■国際大会

【国内開催】

1人4万円（団体は上限20万円）

【国外開催】

1人5万円（団体は上限25万円）

■オリンピック・パラリンピック競技大会

1人10万円（団体は上限50万円）

問 スポーツ推進係（内線1331）

事前予約不要・個別対応可能 自衛隊就職・転職説明会

ID 0036027

日 6/29 (日) 13:00～17:00

所 リブリオ行橋

内 自衛隊制度全般、採用試験、勤務内容や待遇（給与・福利厚生）など

問 自衛隊福岡地方協力本部築城地域事務所 ☎ 56-1150（内線229）

九州福山通運(株)と災害協定を締結

ID 0037236

災害時等の復旧・復興活動のため、九州福山通運(株)北九州支店と協定を締結しました。災害時に、以下のような協力体制が可能となります。

■救援・支援物資等を集積場所で仕分け、管理を行う

■市が指定する避難場所または避難所へ物資を運搬する等

災害時に必要な物資を迅速に届け、市民生活の早期安定につなげます。



市民の安全安心を守る体制強化を図ります

お問合せ 防災危機管理室（内線1451）

伐採のお願い 道路上に張り出している樹木は危険物

ID 0018737

樹木が道路に張り出したりすると、通行の妨げやカーブミラーが見づらくなり等、交通事故の原因になりかねません。私有地から張り出す樹木等は、土地所有者の管理物であるため、市で伐採することはできません。道路にはみ出た部分は、伐採や剪定をするなど管理をお願いします。（電線や電話線がある場合、作業は危険ですので、事前に最寄の電力会社やNTTに連絡してください。）

自身で伐採・剪定が難しい場合は、
専門業者やシルバー人材センター等に依頼！

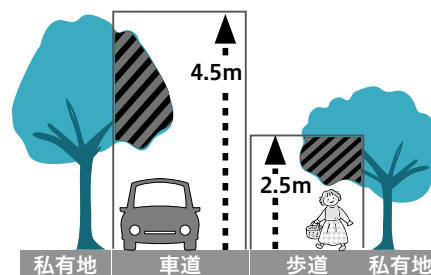

車道 4.5m 歩道 2.5m の上空範囲の通行を妨げることは禁止です。

お問合せ 公園道路維持係（内線1391）

毒性の強い植物 きょうちくとう 夾竹桃に注意！

ID 0036107

夾竹桃は、高さ3～5m程度の常緑樹です。葉は竹の葉の形に似ており6～9月に赤や白などの花を咲かせます。大気汚染や車の排気ガス等に強く、一部の公園や緑地など様々な場所で植栽されています。

市内各地で見かけますが、根、枝、葉、花すべてに強い毒性があり、誤って口に含むと大変危険です。見かけても触らないようにしてください。



野菜・山菜に似た
有毒植物 誤食による死亡事故も発生

イヌサフラン

▶類似植物：にんにく・たまねぎ
吐き気等をもよおす

有毒植物一覧



お問合せ 公園道路維持係（内線1391）

市民の伝言板

楽しい薬膳料理はなかご

健康を第一に考えた心と体と腸に良い料理を作ります。目で見て楽しみ、口で味わい、体で感じて、料理を楽しみましょう。

日 6/26・8/28・10/30・12/18
10:00～13:00 (全て木曜)

定 15人程度(先着順) 料 2,500円/回

所 行事 7-4-11(駐車場有)

申 開催日の1週間前まで電話で

問 ☎ 080-6418-2483 (山下)

バレーボール経験者大歓迎

行橋ジュニア
小学生バレーボールチーム
コーチ募集

小学1～6年生の男女混合チームの指導や監督補助などコーチを募集。少しでも興味がある方、お問合せください。

日 毎週火・水・土曜 18:00～20:00

所 仲津小学校体育館 対 20歳以上

問 ☎ 090-3661-7327 (浦田)

地域交流カフェ♡ ファンファンオープン

気軽に仲間づくりをしませんか? 体操や医師を呼んでの勉強会、悩み相談などを行います。

日 6/22(日) 10:00～12:00

原則毎月第4日曜

定 25人 料 無料

所 生活リハビリホーム井戸端わいわい

問 申 ☎ 26-1030 (小山)

くにひろ
橋本邦光
夢尺八 七タコンサート

尺八・横笛・津軽三味線の演奏と、歌のひとりコンサートです。

日 7/6(日) 13:30 (開場 13:00)

所 リブリオ行橋

料 3,000円

問 申 ☎ 090-6838-2870 (橋本)

ショートメールも可



水泳記録会
兼県民予選

ID 0020760

種 ①少年の部(高校生以下) ②一般の部(18歳以上:概ね5歳区切りで部門分け、詳細はHP)。1人1種目のみ出場可。

日 7/6(日) 9:00 (受付 8:20)

所 行橋中学校プール

料 無料

対 市内在住の小学生以上の方、市内小・中・高校に在籍する方

申 6/20(金) 17:00 までに所定の申込書を郵便・FAXで提出

問 〒 824-8601 (中央 1-1-1)

行橋市体育協会 ☎・FAX 25-8222



市民球技ソフトテニス大会
兼県民予選【ダブルス】

ID 0020673

種 ①一般・高校(男子・女子)
②シニアA・B級(45歳以上)
③中学生

日 7/13(日) 9:30 (受付 9:00)

所 行橋市庭球場

料 500円/人

対 市内在住・在勤および市内ソフトテニスクラブに所属する方、市内中学校生徒および近隣の高校生

申 6/25(水) 17:00 までに所定の申込書を郵便・FAXで提出

問 〒 824-8601 (中央 1-1-1)

行橋市体育協会 ☎・FAX 25-8222



市民球技卓球大会
兼県民予選【個人戦 男・女】

ID 0020759

種 ①一般の部(小学生以上) ※ラージボールの部出場不可 ②ラージボールの部(50歳以上)

日 7/6(日) 9:00 (受付 8:20)

所 行橋市民体育館 料 500円/人

対 市内在住・在勤・在学および市内卓球クラブに所属する方

申 6/19(木) 17:00 までに所定の申込書を郵便・FAXで提出

問 〒 824-8601 (中央 1-1-1)

行橋市体育協会 ☎・FAX 25-8222



介護支援専門員実務研修
受講試験

ID 0036982

申込要領は、5月下旬を目途にHPに掲載します(下記二次元コード)。県の各保健所、北九州市の各区役所・出張所、各市町村担当課等に配付します。

日 10/12(日)

所 福岡大学(福岡市城南区七隈)

九州国際大学(北九州市八幡東区)

料 9,700円/人

申 6/5(木)～7/4(金)当印有効。なお、郵送による入手方法については、お問合せで案内します。

問 (公社)福岡県介護支援
専門員協会

☎ 092-431-4590



福祉のしごと就職フェア
in FUKUOKA

ID 0036487

就職面談会、福祉関係資格など求職相談、就活応援セミナーなど。

日 6/28(土) 10:00～16:30

午前・午後の2部制

所 エルガーホール(福岡市中央区天神1-4-2)

料 無料

対 社会福祉施設・事業所への就職希望者(資格・経験は不問) ※高校生除く

申 就活応援セミナーと託児(生後5か月～就学前まで)は要予約

問 福岡県社会福祉協議会
福祉人材センター

☎ 092-584-3310



中間管理機構を通した
農地の貸借(11月開始分)

ID 0033791

農業委員会を通して農地貸借をしていた方へは、文書を送付します。新規で契約を希望する方は、下記期間内にお申込みください。

日 7/1(火)～22(火)

対 中間管理機構を通した農地の貸借を希望する方

提 契約の申込書に双方(出し手・受け手)の署名・押印し提出

問 農業振興係(内線 1231)



歴史の扉を開こう 歴史教室

①「歴史の基礎を学ぶ」②「地域の歴史を学ぶ」の2講座を開講。気軽に参加してみませんか？

- ▶日程：① 7/7 ㊟～② 7/14 ㊟～
(各講座6回)10:30～
- ▶場所：歴史資料館
- ▶定員：各20人(先着順)
- ▶料金：500円/1講座全6回
- ▶申込：6/16 ㊟までに電話/窓口

ID 0036699

問 歴史資料館(☎25-3133)



四季折々の美をあなたの筆で 季節の絵手紙講座

市民大学で、絵手紙の技術や知識を習得しませんか？

- ▶日程：7/9 ㊟～全5回
- ▶時間：10:00～
- ▶場所：中央公民館
- ▶定員：20人(先着順)
- ▶料金：600円
- ▶申込：6/18 ㊟までにオンライン/申込用紙をFAX(22-3137)または持参

ID 0036577

問 中央公民館(☎22-3911)

おすすめの学び

雨の日が続く、室内で過ごすことが多い梅雨時期。そんなときこそ、新しい趣味や学習の準備を始めるチャンスです。



障がい者のための ITサポート養成講習会

パソコン等、情報機器の利用を支援します。

- ▶日程：7/11 ㊟～全5回
- ▶場所：福岡県総合福祉センター
- ▶定員：15人
- ▶料金：無料
- ▶対象：自宅にパソコンがある方など条件あり。詳細はお問合せください。
- ▶申込：電話

ID 0036678

問 福岡総合福祉センター
(☎092-584-6067)



盲ろう者の暮らしをサポート 通訳・介助員養成研修会

盲ろう者ための、通訳介助員を養成します。

- ▶日程：7/6 ㊟～全9回
- ▶場所：福岡県総合福祉センター
- ▶定員：20人
- ▶料金：無料
- ▶対象：手話奉仕員養成講座(入門・基礎課程)修了者など条件あり。詳細はお問合せください。
- ▶申込：電話

ID 0029110

問 福岡総合福祉センター
(☎092-584-6067)



防火管理のプロフェッショナル 甲種防火管理新規講習

行橋市、荻田町在住・在勤の方優先。定員に満たない場合は、他の方も対象。まずはお問合せください。

- ▶日時：7/24 ㊟、25 ㊟ 9:00～
- ▶場所：コスメイト行橋
- ▶定員：36人(先着順)
- ▶料金：6,000円
- ▶申込：申込書と受講料を消防本部へ持参

ID 0011795

問 消防本部予防課(☎25-2325)



YUKUHASHI CIVIC PRIDE

行橋が誇る連歌の世界

ID 0036629、0036630

問 文化振興係(内線1372)

伝統を継承するチカラ

県の無形民俗文化財である今井祇園行事の中で、室町時代から毎年奉納されている連歌。行橋市は、全国で唯一“室町時代から連歌が受け継がれているまち”であることをご存じですか？この郷土に伝わる伝統文化により多くの方に触れていただくため、2つの講座をご用意しました。

01 連歌市民講座(一般)



郷土を愛する心

連歌についての基礎知識から作品づくりまで、全4回の連続講座です。

- ▶日程：7/9、8/6、9/10、10/8 全日休
- ▶時間：13:30～15:30
- ▶場所：中央公民館
- ▶料金：無料
- ▶対象：どなたでも

02 連歌体験講座(学生)



楽しく生み出す

座(グループ)に分かれ、楽しく連歌づくりを体験する全2回の連続講座です。

- ▶日程：7/26、8/23 両日休
- ▶時間：13:00～16:00
- ▶場所：中央公民館
- ▶料金：無料
- ▶対象：中学生、高校生

11月の連歌大会で
成果を披露!

申 6/30 日までに申込書を郵便、メール(bunkaka@city.yukuhashi.lg.jp)、FAX(25-1582)



WORK



即戦力の人材へ 職業訓練でスキルアップ!

7/2 日頃から実施の4講座を申込受付中。詳細は市ホームページをご確認ください。

- ▶講座：AI活用講座(PowerPoint編/Excel VBA基礎/Scratch基礎/Excel実用)
- ▶申込：電話受付後、受講申請書の提出

〈講座一覧〉



自宅で大学卒業をめざす 放送大学

自宅で受講できる通信制の大学で、働きながら、子育てをしながら大卒資格の取得が可能です。募集中の学部や費用については、二次元コードをご確認ください。

- ▶募集：6/10 日～9/11 日
- ▶出願：オンライン/郵送

〈入学案内〉



1泊2日の自衛隊体験 青少年防衛講座

築城基地で自衛隊の生活を体験してみませんか？航空機 CH-47 に体験搭乗もできます。

- ▶日程：8/6 日～7 日
- ▶場所：航空自衛隊築城基地
- ▶定員：40人 ▶料金：1,775円
- ▶対象：中高生
- ▶申込：二次元コード内、トピックスからご確認ください。



ID 0032646

問 豊前地域職業訓練センター
(☎0979-82-1511)

問 放送大学福岡学習センター
(☎092-585-3033)
北九州サテライトスペース
(☎093-645-3201)

ID 0020819

問 航空自衛隊築城基地渉外室
(☎56-1150)内線3207

みんなで、もりあげよう！

行橋夏まつり

こすもっぺ

開催日時 **8/30 (土)**

こすもっぺの開催が決定しました。今川河畔でステージイベント・自由市場いまいち・花火大会・市民総踊り・みこし等を絶賛企画中です。こすもっぺを盛大に行うため、みなさんのご参加、ご来場をお待ちしています！

お問合せ：地域商業活性係（内線 1222）

ID 0020783



申込受付
6/19
ⓧ
10:00
～
14:00
▲出店は申込受付が必須
▲場所：行橋商工会議所3階

自由市場いまいち出店

日時 8/30 ⓧ 10:00～21:00

場所 今川河畔のサイクリング道路
15店舗程度募集（1区画 550cm）

参加資格

20歳以上の市民、または市内の企業・団体・原則1団体2人1組の受付とします。

注意 申込受付時に、身分証明書（住所確認）、1人につき写真2枚（3×4cm程度）を必ず持参

抽選会（途中入場不可）

日時 6/25 ⓧ 18:00から受付開始

場所 行橋商工会議所3階
申込受付を行った2人のうち、どちらか1人が参加（代理や委任は不可）

出店条件

販売物は原則自由ですが、アルコール類・ビン類・カン類の販売は禁止です。キッチンカーでの出店も不可。その他の条件は市ホームページをご覧ください。

参加費

1区画 30,000円（出店料、草刈、清掃費等を含む）。テント内の照明は各自で準備してください。

説明会（時間厳守）

日時 7/1 ⓧ 18:30から受付開始

場所 行橋商工会議所3階
抽選会での当選者が参加（代理や委任は不可）



申込締切
6/30
ⓧ
17:00

市民総踊り

ID 0021269



みなさんの踊りで、行橋の夏を一緒に盛り上げましょう。商業観光課まで電話で申込みしてください。（1グループ2人以上）



コンテスト開催



▲2023年大賞 宮市区

グループの一体感や衣装などを審査・表彰します。友人や職場の人など、気軽にお申込みください。

事前の練習会や参考DVDの配布も行っています。



申込締切
6/13
ⓧ
17:00

今川河畔 ステージイベント出演者



商業観光課まで企画書など概要の分かる書類をお持ちください。選考は、市内の方・団体が優先です。



申込締切
8/1
ⓧ
17:00

こもちゃん一座団員



こすもっぺや行橋産業祭など、主に地域のイベントでの公演を、ボランティアで行う一座です。

のこ
遺された家族が困らないために

ご存じですか「デジタル終活」

配偶者が亡くなり携帯電話を解約した後も、クレジットカードにスマホのセキュリティサービス料が毎月請求され続けている。カード会社に確認すると契約業者に問い合わせるよう案内され、業者に連絡したところ解約にはIDやパスワードが必要と言われたが、亡くなった本人しか把握しておらず、手続きが進められない……という相談が寄せられています。

○今からできる対策

- スマホやパソコンのパスワードを紙に書いて修正テープでマスキングして保管しておく。
- 契約中のサービスのID・パスワードを日頃から整理しておく。
- エンディングノートにID・パスワードを記載し、家族が分かる場所に保管しておく。
- 自分が死亡した時に備えて、スマホのアカウントにアクセスできる人を指名できるサービスを活用する。

■他にもこんな「遺産」が残されていた・・・



一人で悩まず、まずは相談

センターでは、消費生活に関する情報の提供やトラブルに関する助言など、問題解決のためのお手伝いをしています。「困ったな…」と思ったら、お気軽にご相談ください。

行橋市広域消費生活センター

☎ 23-0999 月曜～金曜(9:00～17:00)

行橋プレミアム商品券 取扱店募集

ID 0029086

地域を活気づけるポイントは、地元のお店が活躍すること。一緒に行橋を盛り上げましょう！



募集店舗 行橋市内で営業している事業所

募集締切 6/30(月)まで※以降も随時受け付けます。

- 登録料：行橋商工会議所会員事業所は無料
非会員事業所は 5,000 円
- 申込方法：登録申込書（商工会議所配布）を記入の上、行橋商工会議所へ提出
※紙・電子どちらか一方だけの登録は不可
- 換金
 - 【期間】9/16～翌1/13（火・金曜のみ）9：00～17：00
（12：00～13：00、年末年始・祝日を除く）
 - 【方法】指定口座振込 ※火曜・中小店
金曜・大型店のみ
9/24(水)以降毎週水曜に振込
- お問合せ：行橋商工会議所
☎ 25 - 2121

③登録者の声

- プレミアム商品券があるので、行橋で買い物をするとお客様に聞いた。実際に活用されている実感を持てた。
- 店舗登録をすると、商品券の使用期間中は売上が伸びるので助かっている。

その1gを削り出せ。

We are going to shave off that crucial second!

ID 0030518

問 環境課



ゴミ処理中の発火トラブルが急増中

リチウムイオン電池を知っていますか。大容量の電力を蓄えることが可能で、繰り返し充電して使用できる電池のことです。その利便さ故、スマートフォンやゲーム機、電子タバコ、掃除機など、身の回りのあらゆる製品に内蔵されています。

このリチウムイオン電池、実は、衝撃を加えると発火するという性質があります。そのため、これを内蔵した製品を捨てる時、

正しい方法で廃棄しないと大きな事故につながる可能性があります。

リチウムイオン電池を含む電子機器がプラスチック製容器包装の中に混入することで、リサイクル工場での発煙、発火トラブルが近年増加しています。電子機器にはプラスチック部分も多く、誤ってプラスチック製容器包装ゴミの日に出してしまったため、起こっていると考えられます。

プラスチックゴミの中にリチウムイオン電池が入ってし

まうと、取り除く事がとても難しくなります。その理由は、乾電池などは磁石に付くので取り除きやすいのですが、リチウムイオン電池を含む電子機器は磁石に付かないものが多いため取り除きにくいのです。

また、一度発火してしまうと、プラスチックで覆われていることの多い電子機器は、なかなか消火できません。リチウムイオン電池は中に燃えやすい液体が入っていることもあり、発火リスクが特に高



実際に発生したリレーセンターでのショート・発火事故

いと言われています。設備の破損でゴミの受け入れがストップしてしまえば一大事となります。便利な電子機器を処分する際は、表記などをしっかり確認しましょう。

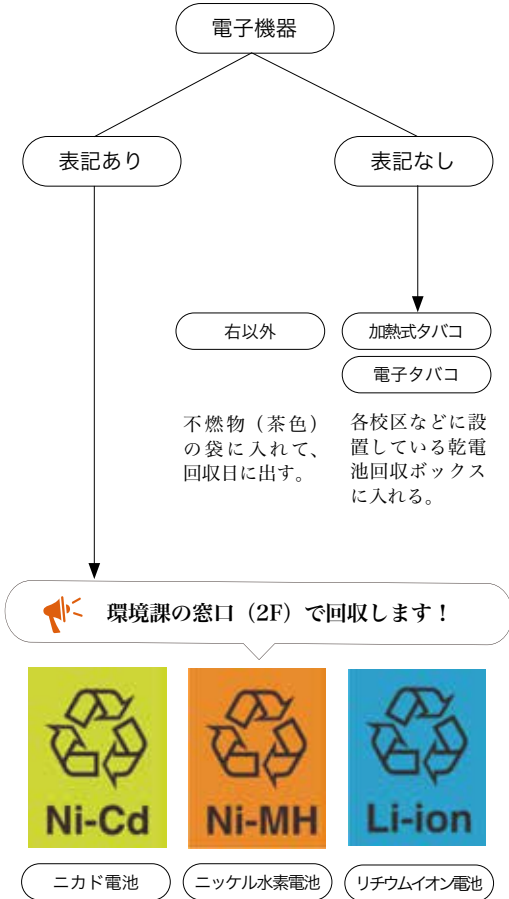

担当課の声

今回は、リチウムイオン電池が原因となった発火事故のお話をしました。技術が進歩するにあたって、家庭から排出されるゴミの種類もどんどん増えていくことを感じています。

その中で変わらず多いのが、お弁当や惣菜などの使い捨て容器です。可燃ゴミであるため、緑の袋に入れるのは間違いではありませんが、綺麗に洗えば、資源ゴミとして黄色の袋に入れることができます。断水など水が貴重となる時は、使い捨て容器を使用し、緑の袋へ。平時は洗って黄色の袋へ。このような使い分けも社会貢献の1つです。

今昔物語

市制 70 周年を迎えた行橋市。山や海に囲まれ、京築地域の中核として人が行き交い、歴史と文化が育まれてきました。昔懐かしい行橋の風景や町なみの、「今」と「昔」をご覧ください。

～ Vol.024 新国道の建設

行橋市は九州北東部の交通の結節点で、北九州市門司区から大分県、宮崎県を經由して鹿児島市へといたる国道 10 号が市内を縦貫し、国道 10 号の二崎交差点（苅田町）を起点に市内の北側を横断し、筑豊地域を經由して、福岡市東区へといたる国道 201 号。そして、国道 201 号の草野交差点を起点に市内中心部の安川通りから泉校区を抜け、祓川に沿ってみやこ町を南下、英彦山麓の野峠より大分県中津市山国町を經由し、日田市へといたる国道 496 号（大分県域は国道 212 号、500 号と重複）の 3 本の国道が通っています。

今回は東九州の大動脈である国道 10 号の今昔を見ていきましょう。

1933 年 / 昭和 8 年

■完成した新国道

大正 14 年（1925）、行橋町第 5 代町長、徳田伊勢次郎が中心となり、行橋駅東側に碁盤目状の市街地が形成されました。そのすぐ東を縦貫する中津街道（国道三等）は、小倉城下と中津城下とを結ぶ江戸時代以来の地域の主要道路でしたが、昭和初期には人の往来に加え人力車、荷車や当時「乗合自動車」と呼ばれたバス・タクシーが行きかうことで手狭となったため、新国道の建設が昭和 7 年（1932）7 月 15 日に起工。ちょうど 1 年後の昭和 8 年 7 月 15 日に、北は行橋町と小波瀬村境より南は泉村羽根木までの総延長 3.7km が完成しました。



▲現在の行橋税務署前付近から南の今川に架かる豊国橋方面を眺めた古写真。今川の土手に向かって若干上り勾配になっているのがよく分かる。当時の国道周辺には店や人家はなく、田んぼが広がっていた。

2025 年 / 令和 7 年

■現在の県道 28 号（旧国道 10 号）

戦後、昭和 30 年（1955）より高度経済成長期を迎え、国道を起点とする新たな街並みが形成されていきます。成長期の真っ只中であつた昭和 40 年（1965）頃には、豊かさや憧れの象徴「三種の神器」の 1 つとして、一家に一台の自家用車が渴望され、自家用車が急速に普及。昭和 50 年代以降は、市中心部における国道 10 号の渋滞は社会問題の 1 つとなりました。

このことより、国道 10 号バイパスの建設が計画され、平成 3 年（1991）8 月、二崎から辻垣まで 5.4km の国道 10 号行橋バイパスが開通。これにより、国道 10 号の二崎―行事間は国道 201 号、行事―辻垣間が福岡県道 28 号となりました。



▲行橋市の中心部を通る福岡県道 28 号の現在の様子。片側 1 車線で、車道幅 10.5 m、歩道幅 2.5 m と昭和 8 年の建設当時とほとんど変わっていないが、アスファルト舗装され、景観は一変している。

新たな道路をつくることは、用地の選定、買収、そして敷設工事と大変な土木事業であり、ましてや昭和初期における国道の建設は、昨今の東九州自動車道の開通と同じくらいのインパクトがあつたでしょう。そして、それを維持・管理・更新していくことは将来に渡って続きます。また、道路に限らず鉄道や上下水道など社会インフラの保全是、現在大きな社会問題となっており、私たちにも社会インフラに対する理解を深めていくことが求められているといえるでしょう。

YUKUHASHI KIDS/

#ゆくはしキッズ
Instagramで投稿または応募していた
だいた市内のお子さんをご紹介します！

#ゆくはしキッズ

名前(〇〇ちゃん・くん)、年齢(〇歳)を記載の上、投稿してください。
投稿方法・条件など詳細はホームページをご覧ください。
DMからのご応募も大歓迎です！



詳細はこちら



なおたろうくん・1歳



ゆのんちゃん・5歳
ふうりくん・1歳

クイズ&アンケート



数量限定！
お得な豆情報は
ストーリーズをチェック



今月の
PRESENT

カフェバックコーヒー
10Pセット × 100名

スペシャルティコーヒー専門店
ANEE'S COFFEE

常時15種類以上の自家焙煎スペシャルティコーヒー豆を取り扱う珈琲豆専門店。焙煎豆のほか、生豆も5種類以上販売。焙煎豆購入の際は全種試飲が可能で、安心してお気に入りの豆を選ぶことができます。もちろん、店内やテイクアウトのドリンクオーダーも可。カフェイン99.8%カットのデカフェ「JAZZ coffee」のアレンジドリンクは、見た目も華やかで珈琲が苦手な方や妊婦さんにも人気の商品。「健康と品質」にこだわった珈琲やお茶は、お世話になった方や大切な方へのギフトにもおすすめです。お茶や珈琲の無料試飲も！

所 宮市町3-22
営 11:00 ~ 16:30
休 土日祝
問 ☎ 55-1234

専用駐車場
あり

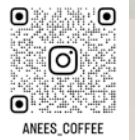

夏の贈り物に！
ギフトBOXもおすすめ



素材にこだわった
アレンジドリンク



5月号のクイズ&アンケート【答え】③【応募数】122 当選者には、引換券(ハガキ)を発送しております。

クイズ正解者の中から、抽選でプレゼントが当たります。当選者には引換券を発送します。引換券をお店に持参し、プレゼントと交換してください。

▶ 広報クイズ

Q 防災の新たなキーワードとして注目されている「Self(セルフ)〜」。正しいのは？ ① Service(サービス) ② Survive(サバイブ) ③ Care(ケア)

▶ アンケート

Q1 今月号でよかった内容や写真があれば教えてください(必須)

Q2 取り上げてほしい内容や広報に関するご意見がありましたらお聞かせください(任意)

▶ 応募方法

正解番号を記入し、住所、氏名、年齢、アンケートを書き、郵送(消印有効)、オンラインでご応募ください。

6/16
まで

〒824-8601
「広報ゆくはし6月号」
プレゼント係



◀ スマホから

ひとの動き (4/30 現在)

人口: 71,915人 [前月比+7%]
世帯: 34,826戸 [前月比+10%]

油木ダム貯水率 (5/19 現在)

前年同日
76.0%



防災行政無線

防災行政無線の放送は、

☎ 0120-88-1984

☎ 0120-77-1984

いずれか確認できます。

広報ゆくはし

広報ゆくはし「YUKUHASHI LIFE」

令和7年6月2日発行(次号7/1)

発行・編集: 市長公室秘書課広報係

☎ 25-1111 (内線1461)

印刷製本: 築上印刷有限会社