

広 報 ゆ く は し

YUKU



HASHI

L I F E

3

2024. Mar
No.1385

冬陽の下 スタートダッシュ



p2 冬の奮闘 熱き走り

p24 水問題の最前線



サッカー元日本代表本山雅志さんがゲストランナーとして5回目の部に出場。ランナーと一緒にゴールしました。



冬の奮闘 熱き走り

ゆくはしシーサイドハーフマラソン 2024



大会記録 各種目 1位 (敬称略)

部門	記録	氏名	所属
ハーフマラソンの部 男子	1:08:23	友森 敬一郎	東ソー分離割課
ハーフマラソンの部 女子	1:18:43	俵 千香	TEAMR×L
5kmの部 男子 大学・一般	16:42	武友 潤	TRASOL
5kmの部 女子 大学・一般	18:13	川島 みち	-
5kmの部 男子 高校生	16:28	本田 創大	青豊高校
5kmの部 女子 高校生	19:07	仲本 結香	高稜高校
2.5kmの部 男子 中学生	7:37	坂井 善人	湯川中学校
2.5kmの部 女子 中学生	8:45	杉本 稟々愛	湯川中学校
2.5kmの部 男子 小学生	8:47	上田 一颯	荻田与原RC
2.5kmの部 女子 小学生	9:46	立石 茉愛	荻田与原RC



定番のポーズでゴールしてくれました

九州朝日放送「あさデス。KBC」の天気予報士佐藤栄作さんはゲストランナーとしてハーフの部完走。開会式で「雨も予想されるため、ランナーの方は対策をして気を付けて走ってください」と声をかけをしました。

マラソン公式ホームページから、その他の成績、大会の様々な情報を見ることができます。



2,442人のランナーが出走した「ゆくはしシーサイドハーフマラソン」。スタート前に雨が振り出し、ランナーにとっては厳しい天候に。ハーフマラソンスタートの9時30分に一時的に雨が止み、冬の日差しの下でレースが開始されました。ゲストランナーの天気予報士・佐藤栄作さんの予報が見事的中し、競技中にも時折雨が降る中、ランナーは健脚を競いました。地元住民の方や企業・団体・大学生など、地域一体型の大会として開催している本大会。多くの方の支援の下、行橋市の景観やグルメなどを体験してもらい、全国から集まったランナーのたくさん笑顔を見ることができました。

MIYOSHI KOUTA

夢に向かって蹴り出す、

無限の可能性



MVP
1
600



「FCバルセロナの選手になって、世界一のプレイヤーになり、パロンドールを取りたいです。その為に練習頑張ります。」と語る三好さん。

2024年1月7日と8日に開催されたバルサアカデミーウィンターキャンプで、AMOR所属の今川小学校3年生三好功大^{こうた}さんが、参加者600人の中からMVPに選ばれました。バルサアカデミーキャンプは、世界で活躍する久保健英選手が参加し、FCバルセロナ入団のきっかけとなったキャンプ。2007年からスタートした当キャンプは日本各地で開催され、現在まで計11,000人の選手が参加し、43人の選手がMVPとして選

ばれています。三好さんもその中の1人。MVPに選ばれた三好さんは、11月に本場スペインバルセロナのジュニア選手のトレーニングに無料招待されます。

三好さんは、相手からボールを奪われないテクニックに優れた選手。身長が低く小柄ですが、自分より大きな選手にも果敢に挑む積極的なプレイヤースタイルから「誰にも負けたくない」という強いメンタルが感じられる選手です。これからの活躍が楽しみです！

みんなの推し店

このコーナーでは、読者から応募をいただいた市内の「よく行くお店」「気になるお店」「特徴があるお店」などを紹介します。自薦、他薦は問いません。「推し」の理由を添えて、オンラインでぜひご応募ください。

大募集!



入口のベルが鳴り、店内に漂ういい匂い。家族4世代で楽しめるレストラン。



週3~4で通う常連さんも。愛され続ける創業37年のラーメン屋さん。

子供から大人まで楽しめる豊富なメニュー

本格手作りレストラン **さん・はろー**

国道10号線沿い、辻垣にあるレストラン。昭和55年に創業し、今も変わらず愛され続けており、老若男女楽しめる豊富なメニューと手作り料理が味わえる魅力があります。期間限定メニューや割引メニューなど心をつかまれるイベントも定期的にあります。また、創業当時からのこだわりの味付けを今も味わうことができます。店内には広い座敷もあるため、親戚の集まりなど大人数でも利用できます。



「五目釜飯とサイコロステーキ」は不動の人気No1! ポリューム満点です。

創業当時の内装のまま、昭和レトロで落ち着いた空間が楽しめます。



SHOP DATA

所 辻垣 492
☎ 22-4374
営 11:00 ~ 21:30
 ※21:00 オーダーストップ
休 年中無休
P あり
席 テーブル、座敷
 全94席

60歳以上の方限定のポイントカードも用意しています



毎日でも食べられるラーメンを目指して

突撃ラーメン

門樋通りにあるラーメン屋さん。創業当時より研究を重ねてきた、店主の佐々木さんこだわりの“あっさり”していて“コク”のあるラーメンを提供しています。スープのコクを出すために、仕込みには18時間かけて作っています。馴染みの常連さんの要望に応じてきた結果、メニューが増えていきました。佐々木さんの料理へのこだわりとお客さんを思う優しさに惹かれ、自然と常連になってしまいます。



餃子も大人気! 具がたっぷり入っていて食べごたえ抜群です!

1人でも気軽に座れるカウンターと家族や友人と楽しめる座敷があります。



SHOP DATA

所 門樋町 3-6
☎ 23-2929
営 11:00 ~ 20:00
休 日曜定休
P あり
席 カウンター、座敷

この看板が目印です



火を消して不安を消して つなぐ未来

3/1/7

「春の火災予防運動」週間

ID 0014390

問

消防本部 予防係

☎ 25-2325

予防ポイント

10

住宅火災から“いのち”を守る

- 1 寝たばこは絶対にしない、させない。
- 2 ストープの周りに燃えやすいものを置かない。
- 3 こんろを使うときは火のそばを離れない。
- 4 コンセントはほこりを清掃し、不必要なプラグは抜く。
- 5 火災の発生を防ぐために、ストーブやこんろ等は安全装置の付いた機器を使用する。
- 6 火災の早期発見のために、住宅用火災警報器を定期的に点検し、10年を目安に交換する。
- 7 火災の拡大を防ぐために、部屋を整理整頓し、寝具、衣類およびカーテンは、防災品を使用する。
- 8 火災を小さいうちに消すために、消火器等を設置し、使い方を確認しておく。
- 9 お年寄りや身体の不自由な人は、避難経路と避難方法を常に確保し、備えておく。
- 10 防火防災訓練への参加、戸別訪問などにより、地域ぐるみの防火対策を行う。



火災から逃げ遅れないために

早急に

住宅用火災警報器の設置を！

住宅火災による死亡は、深夜の就寝時間帯の逃げ遅れが主な原因と考えられています。

特に火災の恐ろしさは煙にあります。住宅用火災警報器は火災による煙や熱を感知し、早期に火災を家人に知らせて逃げ遅れをなくす点で有効な機器です。設置していないご家庭は、早めの設置をお願いします。

※寝室および階段には煙感知器の設置が義務付けられています。また、階段は寝室が2階以上にある場合のみになります。

維持管理もお忘れなく

住宅用火災警報器は、定期的に本体を拭く等の清掃をし、作動を確認しましょう。

また、古くなると電池切れなどで、火災を感じしなくなることがあります。電池切れの目安はおおむね**10年**です。

電池切れや故障の場合は電池や機器本体の交換を行きましょう。



行橋市消防署よりお願い

3月上旬～4月下旬に、消防職員が訪問して、身分証を提示した上で住宅用火災警報器の設置状況調査を実施する予定です。ご協力をお願いします。なお、消防本部が住宅用火災警報器や消火器の販売をすることはありませんので、悪質な訪問販売等にはご注意ください。



令和5年 火災件数(市内)全**29**件

建物火災	7件	林野火災	1件
車両火災	3件	その他火災	18件

そもそもなぜ公表するの？

00

地方公務員法

行橋市条例

数字でみる

行橋市職員の 給与と職員数

市民の皆さんに、一層のご理解をいただくためです。

行橋市の条例では、地方公務員法第58条の2に基づき、職員の任用や定員、給与、勤務条件の状況などを公表することで、人事行政の公平性と透明性を高めることとしています。毎年1回広報紙に掲載をしていますが、より詳しい内容は市ホームページに掲載しています。



特段記載がないものは、2023.4時点での内容です。

ID 0027370

問 職員係 (内線 1434)

初任給はどれくらい？

一般行政職の初任給は、大学卒で202,400円、高校卒で170,900円となっています。

同じく国家公務員の場合、大学卒で196,200円、高校卒で166,600円となっているため、行橋市職員の初任給は、国家公務員より若干高めとなっています。

職員の給料はどれくらい？

01

平均給料月額

一般行政職

経験年数の増加に伴い、給料月額も上昇します。

	経験年数		
	(10年以上 15年未満)	(15年以上 20年未満)	(20年以上 25年未満)
大学卒	289,991円	332,681円	373,316円
高校卒	245,275円	281,127円	326,350円

主な手当は何がある？

02

扶養・住居等

期末・勤勉



区分	内容		
扶養手当	配偶者		6,500円
	扶養親族(子)		10,000円
	扶養親族(父母等)		6,500円
住居手当	持家		2,000円
	借家	最高限度額	27,000円
通勤手当	交通機関	最高限度額	55,000円
	交通用具	2km以上 5km未満	2,000円
		5km以上 10km未満	4,100円
		10km以上	6,500～24,500円

区分	支給割合
期末手当	2.45月分(1.375月分)
勤勉手当	2.05月分(0.975月分)
	職制上の段階、職務の級等による加算措置あり

※()内は、再任用職員に係る支給割合です。
※ 期末・勤勉手当は、民間における賞与のことです。

特別職の給料はどれくらい？

03

市長の給料

議員の報酬

特別職の給料は自治体によって異なります。

区分	給料・報酬月額	期末手当・支給割合
市長	855,000円	1.65月分(6月期) 1.75月分(12月期)
副市長	708,000円	
議長	508,000円	
副議長	446,000円	
議員	419,000円	

どうやって決まるの？

市長や副市長、市議会議員を「特別職」と呼びます。

市役所の職員と同様に、特別職の給料や報酬は、市議会の意見を聞くなどをした上で条例案をつくり、市議会での審議を経て決定されます。

「一律〇%カット」などの減額を行う場合も、条例案をつくり、市議会での審議が必要になります。

職員数の現状と募集

職員数全体で比較すると、変化はほとんどありませんが、現状、土木職・保健師などの技術職の人員確保に苦慮しています。行橋市をよりよい、誰もが住みたくなる市にするために、職員としてぜひ一緒にチャレンジしてみませんか？

職員の数はいくら？

04

普通会計部門

公営企業など

昨年と比較してほとんど変わりはありません。

部門	区分	職員数		差引
		令和4年	令和5年	
普通会計部門	一般行政部門	320 (2)	319 (3)	▲1 (1)
	教育・消防部門	129	129	0
公営企業等会計部門	水道・下水道	24	24	0
	その他	23	26	3
合計		496 (2)	498 (3)	2 (1)

※ () 内は、再任用短時間勤務職員 (外数) です。 ※各年 4/1 時点

職員の職務の話

05

職務の級

職務内容



職務内容に応じて級が決定します。

職務の級	1級	2級	3級	4級	5級	6級	7級	8級	計
標準的な職務内容	主事・技師		主任	係長・主査 主任主査	課長 課長補佐 主幹・主査幹	課長	部長	部長	
職員数	34人	22人	90人	78人	43人	35人	9人	0人	311人
構成比	10.9%	7.1%	28.9%	25.1%	13.8%	11.3%	2.9%	0%	100%

行橋市議会議員一般選挙

選挙は、私たちがより良い暮らしを願って、私たちの代わりにその思いを実現してくれる政治家を選ぶ仕組みです。市議会議員選挙は私たちの暮らしに最も身近な選挙です。あなたのその1票が大きな力になります。自信をもって投票に参加しましょう。

■お問合せ：選挙管理委員会（内線 1521）

選挙公報 発行します

選挙に立候補した候補者の政見（政治を行う上での意見）等を選挙人に周知するため、立候補者の政策お知らせします。

4/9 頃から行政事務嘱託員を通じて、各世帯へお届け予定です。

投票日 4/14(日)

場所 市内 16ヶ所
入場券（ハガキ）をご確認ください

時間 7:00 ~ 20:00

開票

4/14(日)

場所 行橋市民体育館

時間 21:20 から

投票日当日、仕事や用事で投票所に行くことができないときは、期日前投票を利用しましょう。



期日前投票

4/8(月) ▶ 4/13(土)

場所 行橋市役所 5階会議室

時間 8:30 ~ 20:00

4/11(木) • 4/12(金) • 4/13(土)

場所 ゆめタウン行橋 1階フードコート内

時間 10:00 ~ 19:00

入場券をなくしたり、届いてない場合は、身分を証明できる書類（免許証・保険証等）を持ってお越しください。

その他の投票方法

申請が必要です。お早めに手続きを行ってください

不在者投票

他市町村：仕事や外出等で他市に滞在している方は、滞在地の選挙管理委員会で不在者投票ができます。

※投票は 4/8 以降可能です。不在者投票した投票用紙が、投票日(4/14)の 20:00 までに投票所に届くように、投票をお願いします。

指定病院など：県の選挙管理委員会が指定する病院や老人ホームなどの指定施設で、不在者投票ができます。

※不在者投票の申し出については入院・入所している病院や老人ホーム等におたずねください。

郵便投票

身体障害者手帳等の交付を受けている方で特定の要件に該当する場合、または要介護 5 の方は郵便投票ができます。

※郵便投票証明書が必要です。お持ちでない方は選挙管理委員会へ手帳を添えて申請してください。

親子で投票に行こう

若い世代が政治や選挙に関心を持つには、家庭のなかでの普段の会話が大切です。18 歳未満のお子さんも、一緒に投票所に行くことができます。

投票所で投票する親の姿を見て、お子さんが選挙を身近に感じることができます！



市営住宅入居者募集

ID 0027148



世帯所得が所得基準額を越える場合は、応募できません

■所得基準額（表1）

一般世帯	月額 158,000 円以下
裁量階層世帯	月額 214,000 円以下
裁量階層世帯	高齢者世帯や障がい者世帯、子育て世帯など

案内開始日 **3/15 (金)** から

窓口での申込み書等、書類の配付を開始。

募集期間 **4/3 (水) ~ 19 (金)**

募集期間中提出分のみ有効。郵送での提出も可能（消印有効）。右記申込資格を必ず確認してください。

募集住宅

- 辰第二団地（3DK）※エレベーターなし
- 桜町団地（2LDK：単身入居は65歳以上、3LDK）
- 行事北団地（2DK、3DK、子育て支援用、車椅子用）

新規入居希望者に、現在入居中の方が退去した市営住宅を順番に貸し出します。応募者の中から抽選で順位を決定し空き部屋が出き次第、抽選順位が上位の方から入居案内をします。

■お問合せ・お申込み：市営住宅係 ☎ 25-9744（直通）

※抽選順位が上位であっても、空き家待ちのため年度内に入居案内が出来ないことがあります。木造の市営住宅入居者の中から移転希望者がいる場合、そちらが優先になります。

.....申込資格.....

- ①市内に住所または勤務場所を有する
- ②同居しようとする家族の合算所得から、諸控除後の月額が所得基準額（表1）である
- ③現在、住宅に窮している※公営住宅の使用名義人は申込み不可
- ④過去に市営住宅に入居し、不正な使用をしたことがない
- ⑤共同生活を円滑に営むことができる
- ⑥入居名義人は成年者であり、同居または同居しようとする親族がある
- ⑦単身入居の場合は次のいずれかに該当（満60歳以上・身体障害者手帳1級から4級までの交付を受けている・生活保護を受けている）
- ⑧税の滞納がないこと
- ⑨暴力団員でないこと

行橋市美術展覧会作品募集

ID 0027825



募集部門 日本画・洋画・陶芸・書・写真

出品条件

行橋市・豊前市・京都郡・築上郡に在住または在勤で、高校生以上の方

※作品はその他公募展に未発表のもの。出品点数は会員は1人1点、公募は1人2点まで。

出品料

1点につき1,000円（高校生は1点につき500円）

応募方法

作品をコスメイト行橋に搬入し、出品申込書に出品料を添えて手続き（会員の方は募集要件が異なりますので、HPから募集要項をご覧ください。）

創作活動に打ち込んでいらっしゃるみなさん、作品を多くの方に見てもらいませんか？審査により選ばれた作品を展示します。優秀な作品には賞金も出ます。

■お問合せ：（公財）行橋市文化振興公社 ☎ 25-2711

市長賞 3万円 1人	教育長賞 5千円 5人
運営委員長賞 1万円 5人	議長賞 5千円 5人
市制70周年賞 1万円 5人	高校生 3千円 5人

※正会員以上は別途賞があります。

■搬入：**4/27 (土)**

業者 11:00 ~ 12:00 / 個人 13:00 ~ 15:00

■搬出：搬入時にお知らせ

※業者に搬入・受付・搬出を依頼される方は、当該業者に上記時間をお伝えください。壁面を利用して展示する作品は、金具（ヒートン等）および紐をつけること。日本画・洋画・写真の額装等について、ガラス不可（アクリル可）。

入賞・入選作品展示

会期 5/17 (金) ~ 20 (月) 9:00 ~ 17:00（最終日 14:00 まで）

会場 コスメイト行橋



子育て応援通信

すくすく



HAPPY BIRTHDAY 2月生まれ



2月は「まめまき」と「シールをはってみよう」がありました

子育て支援センターは、未就園のお子さんを対象に季節のイベントなど、親子で楽しい時間が過ごせる空間を提供し、家庭保育を応援しています。お気軽に遊びに来てください。

ID 0002214

問 子育て支援センター ☎ 25-5488

4月のイベント情報

参加のご予約はオンラインのみ
予約は3/8(金)から受付開始



	日程	対象	時間	内容
Sun ちゃん広場	5(金)	0歳～5歳	9:30～11:45	体操、手遊び、リズム遊び、童謡、紙芝居など親子で楽しく自由な広場です。 定 50組 予 10組 用 タオル 所 多目的ホール ※5・11日は就園している兄弟姉妹も参加OKです。ただし、市外の方や就学している兄弟姉妹は利用できません。
	11(木)	0歳～5歳		
	18(木)	0歳～1歳6ヶ月		
	25(木)	1歳7ヶ月～5歳		
なかよし広場	8(月)	0歳～5歳	9:30～11:45 (誕生日会は10:30から)	体操や誕生会を行います。希望者は誕生会の撮影をし、写真を市公式ホームページなどに掲載します。誕生会が始まる前に手形、計測をします。 定 50組 予 10組 用 タオル 所 多目的ホール
	19(金)		9:30～11:45 (相談は11:30まで)	色々な遊具やおもちゃを使い、親子で自由に遊ぶ広場です。保健師・栄養士による育児、母乳、離乳食などの相談や保育コンシェルジュによる相談を受け付けます。その他体重、身長測定も行います。 定 50組 予 10組 用 タオル 所 多目的ホール
めばえルーム	3(水)	1歳	13:30～15:30	おもちゃで遊んだり悩みを相談し合ったり、同年齢の子をもつ、親子の交流の場として開放しています。 定 各15組 予 10組 用 タオル 所 2階支援センター ※ランチタイム(11:40～13:20)があります。
	4(木)	0歳～6ヶ月	9:30～11:45 13:30～15:30	
	10(水)	7ヶ月～11ヶ月	9:30～11:45 13:30～15:30	
	12(金)	1歳	9:30～11:45 13:30～15:30	
	15(月)	2歳～3歳	9:30～11:45 13:30～15:30	
	17(水)	0歳～6ヶ月	13:30～15:30	
	22(月)	7ヶ月～11ヶ月	13:30～15:30	
	24(水)	0歳～6ヶ月	9:30～11:45 13:30～15:30	
	26(金)	1歳	13:30～15:30	
	30(火)	7ヶ月～11ヶ月	9:30～11:45 13:30～15:30	
今月のイベント ※市内在住の方に 限ります	22(月)	1歳7ヶ月～5歳	10:30～12:00	子育て講座「リトミック」講師 神田 えみか さん 定 各30組 用 多目的ホール
	26(金)	0歳～1歳6ヶ月	10:30～12:00	



▲めばえルームの様子です

予：要予約
定：定員
所：場所
用：持ち物

駐車場は台数に限りがあります。早めにお越しいただくか、公共交通機関をご利用ください。(路上駐車禁止)
イベント参加中はお子さんから目を離さないようにし、水分補給用のお茶などは、各自でご準備ください。



定期接種の機会を逃した方へ！キャッチアップ接種

子宮頸がん予防ワクチン

ID 0001258

対象

平成9年4月2日～平成18年4月1日生まれの女性

※子宮頸がん予防ワクチンは合計3回接種します。過去に1回のみ接種した方や、2回のみ接種した方も対象となります。

■ 期間：令和7年3月31日まで

※通常、全3回の接種の完了までには約6か月の期間がかかります。期間内に接種を完了するには、1回目接種を令和6年9月30日までに開始してください。

■ 料金：接種期間内は無料

■ 持ち物：身分証明書、母子手帳

★医療機関へご予約の上、接種してください。

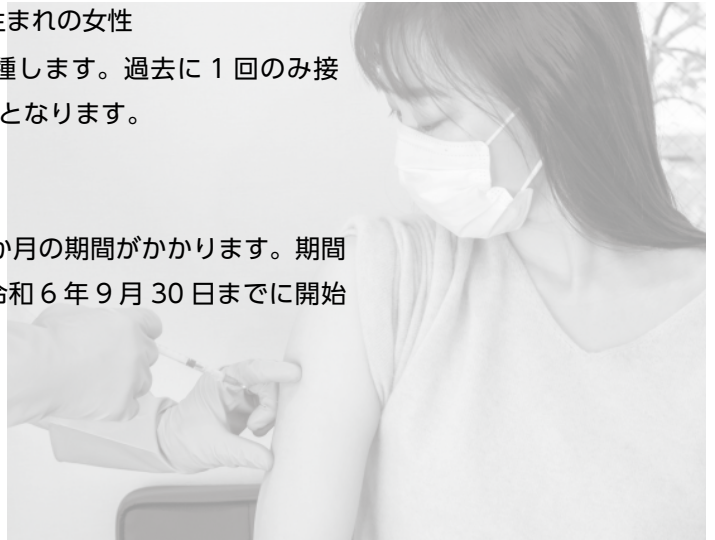

問 子育て支援係（内線1184）

yukuhashi
子育て
news

ID 0019994

こんなときどうすれば？
発達相談



▼ 概要

お子さんが一人歩きしない、言葉が遅い、落ち着きがない、お友だちとうまく遊べないなどの悩みがある方は、ひとりで悩まずにご相談ください。相談内容に応じて専門職（作業療法士、言語聴覚士、臨床心理士）が相談に応じます。

▼ 対象者・定員・料金

行橋市在住の未就学児と保護者。定員は1日各5組（相談日の1週間前までに電話で要予約）で、料金は無料です。

▼ 日時・場所

日時：4月以降については、下記担当窓口にお問合せください

場所：ウィズゆくはし

▼ お問合せ

子育て支援係（内線1183）

yukuhashi
子育て
news

ID 0020354

接種忘れはありませんか？
子ども予防接種週間

▼ 概要

3/1(金)～7(木)は子ども予防接種週間です。4月からの新たな生活に備えて必要な予防接種をすませ、病気を未然に防ぎましょう。

▼ 麻しん風しん混合 (MR)

MR第2期は小学校入学前の一年間に接種することになっています。忘れないように接種してください。

接種期間：令和6年3月31日まで

対象者：平成29年4月2日～
平成30年4月1日
生まれの方

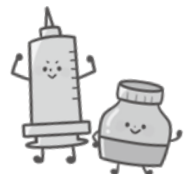

詳しくは、HPをご確認ください。

▼ お問合せ

子育て支援係（内線1184）



【先着順】
電話で申込

募集開始 **3/7(木)**から

筋肉を貯めて健康に！

ちょきん

ゆくはし貯筋運動教室 新規会員募集

ID 0016817

ゆくはし貯筋運動教室は、会員が主体となり運営している運動教室です。健康的で自立した生活を続けるためには、筋肉も大事な財産です。自分に合った運動を見つけ、日ごろからの運動習慣を身につけましょう。

教室	募集人数	日時		場所	会費	体験日
巨大ボール	10人	毎週月曜	13:30～15:00	ウィズゆくはし トレーニングルーム	3,000円/3ヶ月	3/25
健康体操	Aグループ 7人	毎週水曜	9:30～10:45		4,000円/4ヶ月	3/27
	Bグループ 4人		11:00～12:15			
	Cグループ 5人	毎週木曜	13:10～14:25		3/14	
	Dグループ 9人		14:40～15:55			
ステップ体操	5人	第2・4金曜	13:30～15:00	1,000円/年	3/22	
ストレッチ	10人	第1～3木曜	11:15～12:30	ゆうの家2階	3,000円/2ヶ月	3/14

巨大ボール体操

バランス感覚や筋力、柔軟性を高める運動を行います。

ステップ体操

専用のステップ台をのぼりおりし、無理なく筋力アップを目指せる運動です。

健康体操

エアロビクス体操です。楽しく心身ともにリフレッシュできます。

ストレッチ

筋肉に刺激を与え、身体全体を引き締める運動です。

※会費以外に別途保険料がかかります。詳しくはお問合せまで。

問 健康づくり推進係 (内線 1215)

好評開催中！

まちの保健室

ID 0013404

いつまでも元気な日々を過ごすため、健康について一緒に考えませんか？希望者は血圧、体内年齢、塩分測定（味噌汁を少量持参）もでき、無料です。保健師、管理栄養士が会場でお待ちしています。

開催日時

3/13(水) 14:00～15:30

袁島公民館

3/21(木) 10:00～11:30

老人いこいの家 (道場寺 1446-25)

相 談 者 の 声

- ▶味噌汁の塩分がちょうど良くて安心した
- ▶次回はさらに体内年齢を若くしたい

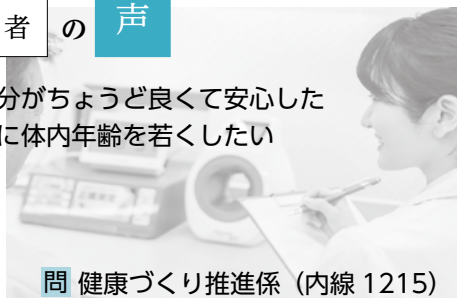

問 健康づくり推進係 (内線 1215)

3月は自殺対策強化月間

大切な人を守るためにできること

ID 0019396

月別自殺者数の最も多い3月を「自殺対策強化月間」と定めています。自殺は「さまざまな悩みが原因で、心理的に追い詰められた死」です。悩みを抱えている人のこころのサインに気づき、支えあうことが自殺予防につながります。

身近な人のこころのサインに気づいてください

- このような変化はありませんか？
 - ・よく眠れていない、お酒を飲む量が増えた
- こころのサインに気づいたら
 - ・気持ちを尊重して耳を傾ける
 - ・必要な支援につなげて見守る

ふくおか自殺予防ホットライン

☎ 092-592-0783

24時間 365日対応

☎ 0120-020-767 (フリーダイヤル)

月～金 / 16:00～翌 9:00、土日祝 / 24時間



問 健康づくり推進係 (内線 1215)

福岡県以外の相談窓口を確認してください



ID 0001457

将来のことを1人で決める…そんな不安を抱える方へ 成年後見制度を知っていますか？

行橋・京都成年後見センターおれんじ

\\ 私たちにご相談ください //

知的障害・精神障害・認知症などによって、一人で決めることが心配な方の、いろいろな契約や手続をする際にお手伝いする制度です。



こんな心配ありませんか？

悪質商法などの被害が心配

母親に認知症の傾向が。離れて暮らしているため訪問販売など悪質商法にねらわれたらと心配…



将来に不安が…

ひとり暮らしなので、将来、認知症など病気になったときのことがか不安。



お金の管理や契約に自信がない

最近お金の管理に自信がなくなってきました。財産の管理を安心して任せられる人がいたらと思う…



成年後見制度を利用すると、一人で悩まず相談できます

成年後見制度とは？

認知症や知的障害、精神障害などにより判断能力が十分でない人の預貯金管理や日常生活での様々な契約などを支援していく制度です。

具体的に受けられる支援は？

- 福祉・介護サービスの手続きや契約の手伝い
- 保険料や税金の支払、お金の出し入れの手伝い
- よくわからずにした契約の取消し
- 定期的な訪問や状況の確認

成年後見人等（支援する人）はどのような人が選ばれる？

配偶者や親族・知人がなることがあります。他にも、弁護士や司法書士・社会福祉士などの専門的知識をもった人など、家庭裁判所が本人にとって最も適切と判断する人が選任されます。また、複数の成年後見人等を選任する場合があります。

相談はこちら

行橋・京都成年後見センターおれんじ

行橋市・苅田町・みやこ町の1市2町が圏域です。各関係機関と連携をとりながら、成年後見人制度の利用支援や制度に関する相談サービスなどを行っています。

- 受付** 9:00 ~ 17:00 ☎ 26-8910
- 営業** 平日（土・日・祝日・年末年始休み）
- 場所** ウィズゆくはし内



相談員が不在の場合がありますので、事前に電話で連絡の上、お越しく下さい。

申立準備から後見人が決まるまで3ヶ月~6ヶ月かかります。検討中の方はお早めにご相談ください。

詳しくはホームページをご覧ください



Photo News

ア 市民の健康を守る システムと連携協定を締結

医薬品・介護用品等の卸売りを中心とする株式会社アステムと連携協定を締結しました。連携の主な内容は健康の保持増進に関することで、具体的には、市民の健康の保持増進・疾病予防に関する普及啓発、市が主催する健康づくりのイベントや講演会に協力していただく予定です。同社北九州営業部の馬場映至営業部長は、「人々の健康に関わる〈不〉の打開と健全社会への貢献が会社の基本理念。市民のために何ができるかを考えながら進めていきたい」と挨拶をされました。



人 地域の人権を守る人々 人権擁護委員を紹介します

人権擁護委員への感謝状贈呈式（退任）および委嘱状交付式（新任）が行われました。委員の任期は3年。法務大臣から委嘱され、特設人権相談所や電話相談による人権相談、企業・学校・高齢者施設等を訪問しての人権教室など人権尊重思想の普及高揚のために活動しています。当日は福岡法務局行橋支局の高巢義則支局長から感謝状および委嘱状が各委員に手渡されました。委員紹介：退任（城井修さん、長谷川勝さん）、新任（坂本みさ子さん、木藤雅子さん）、再任（神崎誠さん）



全 目標は日本の頂点 全国大会での活躍に期待

フルコンタクト空手の全国大会である「第6回W・K・Oジャパンアスリートカップ」に出場する小中学生が工藤市長を訪問しました。大会に出場するのは山本大輝さん（泉中2年）、山本和輝さん（泉小6年）、仮屋翔織さん（泉小5年）です。選手たちは「昨年を上回る成績を残したい」「小学校最後の大会なので、全力で空手を楽しみたい」など大会への意気込みを語り、市長は「一つでも勝ち上がって、良い成績を残してください。期待しています」と激励の言葉をおくりました。



全 野球しようぜ！ 全国の小学校へ大谷選手からプレゼント

メジャーリーグで活躍する大谷翔平選手から寄付されたグローブが本市にも届きました。グローブは右利き用2個、左利き用1個で、小指部分には大谷選手のサインが印字され、子ども達へのメッセージも添えられていました。グローブが配られた蓑島小学校では贈呈式が行われ、式後は全児童が参加してキャッチボール。体育館には「捕れたー」「もう一球」など子ども達の嬉しそうな声。「野球しようぜ」のメッセージに込められた大谷選手の願い通り、みんなで野球を楽しんでいました。



公式 Instagram をフォローしたあと『#ゆくはしタイム』をつけて、行橋での魅力いっぱいの写真を投稿してください▶



地域の魅力を発信

美夜古さくらフェスタ 2024

ID 0002744

3/31 (日)
11:30 ~ 21:00

場所 行橋市役所横今川河川敷
※当日は、市役所駐車場・行橋南小学校駐車場をご利用ください

地域の魅力である今川河川敷の桜並木を最大に生かした、美夜古さくらフェスタを開催します！今年は市政70周年を記念し、桜のライトアップに加え、地元の子供達や地域の方で盛り上げるステージイベント、レインボー桜姫コンテスト等、皆様との絆を深め、この地域への郷土愛をさらに深めるイベントを企画しています。みんなでイベントを盛り上げましょう！

4/6 (土)まで
ライトアップ

路上駐車禁止！

■問合せ：一般社団法人 美夜古青年会議所
☎ 22-9351 (月・水・金 9:00 ~ 16:00)

イベント情報は HP・インスタで随時更新！



ボランティア申込



出店ブース申込



必要とする子ども達の手元へ

学用品リユースバトン

ID 0026831

3/1 (金) ~ ※先着順、なくなり次第終了
平日 9:00 ~ 16:00

本年1月から開始した、使われずに家庭で保管されている学用品を譲り合う活動「学用品リユースバトン」。おかげ様で多くの学用品が集まりました。今回は、進学・進級に伴い必要となる学用品を大切に使う子ども達へのバトンタッチを始めます。なお、電話での在庫確認や品物予約はできません。

- 場所：ゆくはし生活相談センター (ウィズゆくはし内)
- 対象：生活にお困りの家庭
- 受取数：1家庭につき3点まで
- 受取方法：① 1階の掲示板で品物の写真を確認
② ご希望の写真をセンターへ
③ アンケートに答え品物と交換

■問合せ：ゆくはし生活相談センター ☎ 55-6665



皆さまの好意で集まった学用品
ご寄付ありがとうございました
寄付は4/30(火)まで受付けています



無料接種は 3/29 まで

コロナワクチン接種

ID 0027239

生後6か月以上の方を対象とした新型コロナウイルスワクチンの全額公費負担による特例臨時接種は3/29(金)で終了します。令和5年9月20日から始まった秋開始接種がお済みでない方で、接種を希望する場合は、お早めに接種をしてください。

■予約方法：コールセンターに電話またはオンライン

※お手元に接種券をご準備ください

▶行橋市新型コロナワクチンコールセンター

☎ 093-513-7386

月曜～土曜 ※祝日除く 9:00～18:00



オンライン予約
は
こちらから



■お問合せ：コロナワクチン接種推進係（内線 1225）

市内で判定・処方を行います

補装具費用の助成

ID 0017746

身体に障がいのある方の身体機能を補完・代替する補装具について、新規支給・再支給・修理の要否判定、処方を行います。

■日時：4/24(水) 9:30～

※時間の指定はできません

■場所：ウィズゆくはし

■対象：肢体不自由の身体障害者手帳をお持ちの方

※義手・義足、上肢・下肢装具、車椅子（電動は除く）が対象

■申込：3/29(金)までに下記に電話または窓口で申込み

★注意事項

- ・必ず障がい者の方ご本人がお越しく下さい。
- ・巡回判定後、必ず6/26(水)に適合判定を受けなければなりません。

■お問合せ：障がい者支援係（内線 1152）

在宅の重度心身障がい者の方対象

福祉タクシー料金助成

ID 0027175

■内容：申請月から、月に3枚(年度内36枚を限度)の初乗り運賃分利用券を交付

※人工透析治療をされている方は月8枚(年度内96枚を限度)

■対象：下記の要件をすべて満たす方

- ・行橋市に住所のある方
- ・身体障害者手帳1・2級、療育手帳A、精神障害者保健福祉手帳1級のいずれかをお持ちの方
- ・令和5年度の市民税所得割が非課税の方
- ・入院、施設等に入所していない方

■交付開始：3/28(木)～

※券利用開始は4/1から有効

■申請方法：下記窓口に、各種障害者手帳と印鑑を持参

■お問合せ：障がい者支援係（内線 1152）

毎年申請が必要です

軽自動車税の減免

ID 0019355

心身に障がいのある方や、その方のために同居の家族が使用する軽自動車は、税金が減免される場合があります。前年に減免を受けた方には更新用申請書を送付します。

■申請方法：下記窓口へ必要書類等を持参
※代理申請可

■申請期限：5/31(金)まで

※減免の適用については、障がいの区分や等級、車の使用状況など、一定の基準があります。適用基準や必要書類の詳細は下記お問合せへご連絡ください。

■お問合せ：税務課 管理係（内線 1134）



受診期限は 3/31 まで

後期高齢者の健康診査

ID 0010651

令和 5 年度健康診査の対象の方には受診票をお送りしています。受診期限は 3/31 (日) です。まだ受診されていない方で受診を希望する方は、お早めに受診しましょう。

- 対象：後期高齢者医療被保険者
- 申込：受診票をご確認の上、医療機関に健康診査をお申込みください。
- 持っていくもの：受診票、被保険者証またはマイナンバーカード、自己負担金 500 円
※被保険者証の代わりにマイナンバーカードを利用するためには事前登録が必要です。

受診票の再発行が必要な場合等お困りの際は、お気軽に下記問合せ先までご連絡ください。

- お問合せ：福岡県後期高齢者医療広域連合
☎ 092-651-3111

物価高騰対策

低所得世帯に給付金

ID 0027305

物価高の影響に対する経済支援を行います。

- 対象：(基準日：令和 5 年 12 月 1 日)
 - ①令和 5 年度の住民税均等割のみ課税である世帯
 - ②令和 5 年度の住民税非課税および均等割のみ課税である世帯のうち、18 歳以下 (平成 17 年 4 月 2 日以降出生) の児童がいる世帯
- 給付額：① 1 世帯当たり 10 万円
② 児童 1 人当たり 5 万円
- 給付方法
 - ・申請型 (均等割のみ世帯)
確認書等を郵送しています。必要事項を記載の上、期日までにご返送ください。
 - ・プッシュ型 (非課税世帯)
2 月中旬にお知らせを送付し、3 月上旬に振込み予定です。
- 申請期日：5/31 (金) ※当日消印有効
- お問合せ：地域福祉課 給付金担当 (内線 1283)

る～ぷるフェスタを盛り上げよう

運営スタッフ募集

ID 0027178

6/15 (土) にコスメイト行橋で開催される「第 19 回る～ぷるフェスタ」の運営スタッフを募集します。一緒にフェスタを盛り上げてみませんか？

- 活動内容：受付補助・会場整理
- 対象：市内在住・在勤(学)で 18 歳以上の方
- 募集期間：3/1 (金)～ 29 (金)
- 定員：10 人程度
- 応募方法：電話、メール、FAX のいずれか
※住所・氏名・電話番号を明記の上、お申込ください。
※報酬・食事・交通費の支給はありませんので予めご了承ください。



- お問合せ：行橋市男女共同参画センター”る～ぷる”
☎ /FAX 26-2232
✉ yukuhashi.loople@gmail.com

みなさんの意見を募集

障がい福祉計画パブコメ

ID 0027809

障がいをお持ちの方が安心して生活できるよう、また安定した障がい福祉サービス等が提供できるよう「第 7 期行橋市障がい福祉計画及び第 3 期行橋市障がい児福祉計画」を策定します。より良い計画にするため、市民のみなさんの意見を募集します。

- 募集期間：3/1 (金)～ 15 (金)
- 提出方法：所定の様式にご記入の上、郵便、FAX、メールのいずれかにて、下記窓口へご提出ください。
※様式は下記窓口を設置、市 HP からダウンロード
- 閲覧方法
 - ・市役所 (障がい者支援室窓口、情報コーナー)
 - ・行橋市中央公民館および市内各校区公民館、椿市地域交流センター
 - ・市 HP
- お問合せ：障がい者支援係 (内線 1151)

リブリオ行橋からの (行橋市図書館) 橋のお知らせ

休館日・イベントの最新情報はリブリオ行橋ホームページをご覧ください。



蔵書点検を行うため 休館いたします

3月12日(火)～3月19日(火)の間、蔵書点検期間と通常休館日にあたるためお休みします。

休館期間中は行橋市図書館、ゆっくん、貸室、託児サービス、プレイルームなどすべてのサービスを停止します。また、ご自宅からwebによる延長手続きや予約手続きなどもご利用いただけません。

お電話によるお問い合わせにも対応できかねますので、なにとぞご容赦ください。

ご不明な点がございましたら、事前にスタッフまでお尋ねください。



リブリオ郷土史講座 「末松謙澄の若き日々」

日本の夜明けに活躍した政治家であり文化人でもある行橋の偉人・末松謙澄の若き日々についての講演会。

- 講師** 堀史雄さん
(行橋市歴史資料館)
- 日時** 3/10(日)
14:00～15:30
(開場13:30～)
- 会場** 3階スタジオA
- 定員** 40名
- 申込** 電話または
1Fサービスデスク



上映会

※入場無料・申込不要

会場 3階スタジオA

リブリオシネマ

上映 『永遠の1分。』

日時 3/22(金) 14:00～
(本編約97分)

こどもえいがかい

上映 『ぷしゅほっぺにゆうワールド
シナぷしゅTHE MOVIE』

日時 3/23(土) 14:00～
(本編約50分)

行橋市 ブックスタート

日時 3/22(金) 10:00～12:00

対象 乳幼児健診を受診された
赤ちゃん

会場 2階キッズルーム



“おはなしの森”さんのおはなし会

日時 3/23(土) 11:00～

会場 3階スタジオA



リブリオ おはなし会

日時 3/6(水) 10:30～

会場 2階キッズルーム



行橋市図書館 読書会

日時 3/2(土) 10:00～

テーマ 東田直樹/著

『自閉症の僕が跳びはねる理由』

会場 3階スタジオB



リブリオ行橋ホームページ



リブリオ行橋X(旧Twitter)



リブリオ行橋Instagram

お問合せ

リブリオ行橋(行橋市図書館)
行橋市大橋3丁目18-1 ☎0930-25-1911

開館時間 / 9:30～20:00 毎週火曜日休館

市民の相談窓口

行橋市役所 ☎ 25-1111 (代表) 〒 824-8601 行橋市中央一丁目 1-1

相談種類	曜日 (祝日除)	時間	相談場所	予約・問合せ
児童・生徒相談	毎週月～金曜	8:30～17:00	行橋市役所内 児童・生徒相談センター	☎ 25-0119
女性相談	毎週月～金曜	9:00～16:00	行橋市役所	☎ 25-1124
高齢者の総合相談窓口	毎週月～金曜	8:30～17:00	各高齢者相談支援センター (校区別)	介護保険課 内線 1175
40歳からの 個別就職相談	毎週火曜	10:00～17:00	ハローワーク行橋	福岡県中高年就職支援センター ☎ 092-711-7760
若年者向け就労支援窓口	第2・3・4金曜	10:00～17:00	行橋市役所	北九州若者サポート ステーション ☎ 093-512-1871
消費生活相談	毎週月～金曜	9:00～17:00	行橋市広域消費生活センター	☎ 23-0999
障がい者相談	毎週月～金曜	8:30～17:00	行橋市役所	障がい者支援室 内線 1151
			障がい者等基幹相談センター	☎ 25-5534
母子・父子・寡婦相談	毎週月～金曜	8:30～17:00	行橋市役所 京築保健福祉環境事務所	子ども支援課 内線 1182 ☎ 23-2970
	第2火曜日	11:00～14:00	行橋市役所	ひとり親サポートセンター 飯塚ランチ ☎ 0948-21-0390 (要予約)
出張労働相談	偶数月第2月曜 8・2月第1月曜 10月第3月曜	16:00～18:00	行橋公民館	福岡県北九州労働者 支援事務所 ☎ 093-967-3945 (要予約)
子育て女性就職相談	第4木曜	10:00～12:00	男女共同参画センター る～ぷる	子育て女性就職 支援センター ☎ 093-533-6637 (要予約)
健康相談	毎週月～金	8:30～17:00	行橋市役所	地域福祉課 内線 1215
妊娠・出産・子育て期の 相談支援	毎週月～金	8:30～17:00	行橋市役所 (マタニティサポートセンター)	子ども支援課 ☎ 25-9610
虐待に関する相談	毎週月～金	8:30～17:00	行橋市役所	子ども支援課 内線 1187
			24時間	児童相談所虐待対応ダイヤル ☎ 189
心配ごと相談	毎週月・水・金曜	13:00～16:00	ウィズゆくはし	行橋市社会福祉協議会 ☎ 23-1111 (要予約) ※電話相談不可
弁護士相談	偶数月第2水曜	13:00～16:30		
行政相談	第2木曜	13:00～16:00		
行政書士市民相談会 (相続・成年後見など)	第4水曜	10:00～16:00	行橋市役所	福岡県行政書士会 ☎ 092-641-2501
市税の納付、相談	第2・4木曜	8:30～20:00	行橋市役所	収納課 ☎ 25-9699
後期高齢者医療保険料の 納付、相談	第2・4木曜	8:30～20:00	行橋市役所	国保年金課 ☎ 25-9722
年金出張相談	第1木曜	10:00～12:00	行橋商工会議所	小倉南年金事務所 ☎ 093-471-8873 (要予約)
	5・1月第2木曜	13:00～15:30		
困りごと相談	毎週月～金曜	9:00～17:00	ゆくはし生活相談センター (ウィズゆくはし)	☎ 55-6665
成年後見に関する相談	毎週月～金曜	9:00～17:00	行橋・京都成年後見センター おれんじ (ウィズゆくはし)	☎ 26-8910
交通事故相談	奇数月第4木曜 11月第4水曜	10:00～16:00	行橋市役所	福岡県生活安全課 交通事故相談所 ☎ 092-643-3168 (2営業日前要予約)
補聴器相談	第1火曜 第4水曜	13:00～15:00	行橋市役所	障がい者支援室 内線 1151

行橋京都休日・夜間急患センター

■内科・小児科 (受付時間)

月曜～金曜 19:15～22:45
土曜・祝日の前日 19:15～翌朝9:00
日曜・祝日 昼間 9:00～17:45
夜間 19:15～22:45

■歯科 (受付時間)

日曜・祝日 9:00～17:00

■お問合せ

☎ 26-1399

納期のお知らせ【3月末】

◆国民年金保険料 2月分

～納付は便利な口座振替で～



行橋市公式
ホームページ



行橋市公式
LINE



行橋市公式
Instagram



多言語対応
生活住環境アプリ
(ios 対応)



多言語対応
生活住環境アプリ
(Android 対応)



草刈業務を紹介 登録業者募集

ID 0020313

本市では空き地の適正管理のため、土地所有者等に草刈業務業者を紹介しています。紹介を希望する業者は申込をしてください。詳細は HP で。

対商業登記簿に登録の市内業者

申 3/14 (木)までに建築政策課に申請書を持参・郵送

問建築政策係 (内線 1324)



初心者早朝硬式テニス 教室

ID 0027862

日 4/7 ~ 5/19 までの毎週日曜
8:00 ~ 10:00

所行橋市庭球場

対市内在住・在勤の方

定 60 人 料 500 円 / 人

申 3/22 (金) 17:00 までに所定の申込書を郵便・FAX で提出

問スポーツ推進係 (内線 1331)



政治倫理審査会資産報告 書審査意見書の閲覧

ID 0019004

議員および市長を含む三役(配偶者、被扶養者、同居の親族を含む)が提出した令和 5 年度資産報告書に対する政治倫理審査会の審査結果・意見を閲覧できます。※議員分は議会事務局、市長等は総務課で閲覧可能

問議会事務局 (内線 1500)

総務課 (内線 1432)



行橋市ふれあい バレーボール大会

ID 0027211

日 4/28 (日) 9:30 (受付 8:20 ~ 8:40)

所行橋市民体育館

対京築地区在住・在勤の 18 歳以上の女性で編成

料 2,000 円 / チーム

申 4/9 (火) 17:00 までに所定の申込書を郵便・FAX で提出

問行橋市体育協会

☎・FAX 25-8222

〒 824-8601 中央 1-1-1



ひな飾りとこけし展

ID 0027193

桃の節句にあわせて木目込み人形や手作りのひな人形を飾ります。行橋市歴史資料館に寄贈された東北地方の伝統こけしも展示します。

日 3/2 (土) ~ 31 (日) 土・日・祝日開館
10:00 ~ 17:00

所守田蓼洲旧居 料無料

問歴史資料館 ☎ 25-3133



行橋フォト写真展 (全日写連行橋支部)

ID 0026641

行橋フォトのメンバーが撮影した風景、祭り、花、動物などの作品約 50 点を展示。皆様のご来場を会員一同心よりお待ちしております。

日 3/6 (水) ~ 11 (月) 10:00 ~ 18:00
(初日 13:00 ~、最終日 ~ 15:00)

所行橋赤レンガ館 料無料

問 ☎ 24-4366 (城水)



こころの健康相談

ID 0020723

こころの悩みや不安、アルコールや薬物・ギャンブル等の依存症に関すること、ひきこもり、認知症などの相談を精神科専門医がお受けします。

日 3/13 (水) 13:30 ~

所京築保健福祉環境事務所

料無料 ※要予約

問京築保健福祉環境事務所

☎ 23-2966



~あなたと歩む、司法書士~ 無料法律相談会

ID 0020708

相続や会社設立、借金、悪質商法などの問題、成年後見など身近な法律トラブルについて司法書士が Web にて相談に応じます。

日 3/30 (土) 10:00 ~ 13:00

所ウィズゆくはし

定 6 組※先着順 料無料 申電話

問福岡県司法書士会筑豊京築総合相談センター ☎ 0947-44-2530

INFORMATION

暮らしに役立つ情報をお届けします

行橋市役所 ☎ 0930(25)1111 (代表)
〒 824-8601 行橋市中央 1-1-1
月~金曜の 8:30 ~ 17:00 開庁(祝日除く)



守田蓼洲生誕 200 年展

ID 0027259

1824 年沓尾に生まれた守田蓼洲(さしゅう)は、文久新田の開発や地元の小学校の設立などに貢献した人物です。明治政府の要人とも交流があり、彼らから贈られた書画が多数残されています。蓼洲の旧居は市の史跡として、現在公開中。蓼洲生誕 200 年を記念して行橋市歴史資料館と守田蓼洲旧居で展示会を行います。

◇歴史資料館 3/2 (土) ~ 7/15 (月)
10:00 ~ 18:00 火曜休館

◇守田蓼洲旧居 3/2 (土) ~ 5/26 (日)
10:00 ~ 17:00 土・日・祝日開館

問歴史資料館 ☎ 25-3133



お子様メニューも登場 「ことこと列車」5 周年

ID 0027102

本格フランス料理を提供する平成筑豊鉄道レストラン列車「ことこと列車」の 4 ~ 9 月運行分を販売中。料理メニューを一部リニューアル。日常から離れ「ゆっくり・おいしい・たのしい」列車の旅をお楽しみください。

日 4/6 (土) から毎週土・日・祝日

料昼食付旅行代金 19,800 円

(お子様メニュー 16,800 円)

申下記に電話・Web で申込

問日本旅行九州いい旅
予約センター

☎ 092-725-4182



行橋シティ インフォメーション

月~金の 8:10 ~ 8:15、スターコーン FM (FM76.7MHz) で放送中!
毎月第 2・4 木曜日は市長が出演

市民の伝言板

”Sequence” 寺本清子絵画展

これまで行動美術協会会員として海外と国内での展示および制作活動を行ってきました。この機会に現代アートの面白さを感じていただけたら幸いです。期間中は大作・小品約20点を展示・即売します。

日 3/20 (水)～26 (火) 10:00～17:00
所 ギャラリー船越記念館
料 入館無料
問 ギャラリー船越記念館
☎ 22-1152

和太鼓の祭典！ だんどこ音楽祭

この音楽祭は「和太鼓文化の推進」「青少年育成の推進」を目的として開催しています。今回は、能登半島地震被災者の復興支援「能登へ届け、故郷の熱響」として、県内外より12団体の和太鼓チームが出演します。

日 3/31 (日) 13:00～18:00
所 コスメイト行橋
料 前売 2,000円 (当日 2,500円)
限定 500枚
問 チケット取扱所・電話予約
コスメイト行橋 ☎ 25-2300
ソアラ楽器 ☎ 24-5543
音楽祭事務局 FAX 22-0526

京築ふる里の水彩画展

ふる里を離れて50年余りが過ぎ、たまに帰省した時に見る里山の景色に感激して、スケッチを始めました。この美しさを皆さんと共有できれば嬉しいです。

日 3/28 (木)～4/1 (月) 10:00～18:00
所 行橋赤レンガ館
問 ☎ 090-2750-6235 (正木)

市民の伝言板掲載募集

ID 0011825

紙面の予約は先着順で、発行月の前々月15日まで受付。宗教団体、政治団体、営利目的の掲載お断り等、条件があります。詳しくはお問合せください。

問 広報係 (内線 1461)

行橋市ふれあい ソフトバレーボール大会

ID 0027210

◇ 種目 ・ジュニア A、B (小学生)
・レディースフリー (18歳以上)
・レディースシルバー (45歳以上)
・トリムシルバー (45歳以上男女)

※ 1チーム4人以内、登録8人まで
日 4/21 (日) 9:20 (受付 8:40～9:00)
所 行橋市民体育館

対 京築地区在住の小学生と18歳以上、京築地区在勤、京築地区内のチームに所属、行橋市ソフトバレーボール協会が推薦するチーム

料 1,500円 / チーム ※ジュニア無料
申 3/26 (火) 17:00 までに所定の申込書を郵便・FAXで提出

問 行橋市体育協会
☎・FAX 25-8222
〒 824-8601 中央 1-1-1

行橋市一般男子 ソフトボール春季大会

ID 0027212

日 4/14 (日) 8:30 (受付 8:00～8:20)
所 行橋総合公園多目的グラウンド

対 京築地区在住・在勤の18歳以上のチーム、行橋市ソフトボール連盟が推薦するチーム

料 5,000円 / チーム
申 3/21 (木) 17:00 までに所定の申込書を郵便・FAXで提出

問 行橋市体育協会
☎・FAX 25-8222
〒 824-8601 中央 1-1-1

NHK ラジオ「真打ち競演」 観覧者募集

ID 0027615

行橋市制施行70周年記念イベントとして、NHK北九州放送局との共催でラジオの公開収録を行います。えりすぐりの出演者による話芸を楽しめます。詳細は市HPをご覧ください。

日 4/12 (金) 18:00～20:00
所 コスメイト行橋 料 無料
申 3/20 (水) までに右記二次元コードで申込

問 政策推進係 (内線 1422)



裁判所職員採用試験

◇ 総合職試験

- ① 裁判所事務官、院卒者区分
- ② 裁判所事務官、大卒程度区分
- ③ 家庭裁判所調査官補、院卒者区分
- ④ 家庭裁判所調査官補、大卒程度区分

◇ 一般職試験

- ⑤ 裁判所事務官、大卒程度区分

◇ 申込 3/15 (金) 10:00～4/8 (月)

◇ 第1次試験日 5/11 (土)

※ 受験資格等の詳細は、
裁判所ウェブサイト



問 ①②⑤は、福岡地方裁判所事務局

☎ 092-981-9642

③④は、福岡家庭裁判所事務局

☎ 092-981-9650

～心をつなぐ手話言語～ 手話奉仕員養成講座

ID 0026548

聴覚障がい者への初歩的なコミュニケーション方法を学習するとともに、聴覚障がい者の社会参加を支援する手話奉仕員の養成を目的として開催します。

日 4/16 (火)～R7/3 (全45回受講)
毎週火曜 10:00～12:00

所 ウィズゆくはし 料 6,050円

対 市内在住・在勤の方

定 10人 (初めての方優先)

申 3/11 (月)～29 (金)に

電話・オンライン

問 障がい者支援係 (内線 1151)



職業訓練でスキルアップ

ID 0027323

4/1 (月)から実施の7講座を申込受付中。各講座の受講料等の詳細はホームページで。

- ① ガス溶接技能講習
- ② 固定式クレーン運転特別教育
- ③ 小型車両系建設機械 (整地等) 運転特別教育
- ④ 新入社員研修
- ⑤ 第二種電気工事士 (学科)
- ⑥ パソコン基礎
- ⑦ ワード基礎

所 豊前地区職業訓練センター (豊前市)

問 豊前地区職業訓練センター

☎ 0979-82-1511

ゆくはし 今昔物語

2024年、市制70周年を迎える行橋市。山や海に囲まれ、京築地域の中核として人が行き交い、歴史と文化が育まれてきました。昔懐かしい行橋の風景や町なみの、「今」と「昔」をご覧ください。

～ Vol.11 全国火災予防運動と行橋の消防防災

日本の火災予防運動はアメリカにならって行われるようになりました。大正15年（1926）9月に、全国消防組（現在の消防団にあたる組織）組頭大会が初めて東京の明治神宮外苑で開かれ、全国一斉に「防火デー」を設けようとの提案がなされました。翌年2月9日には、大日本消防協会（現在の日本消防協会）が設立され、防火防災思想の普及活動が事業目標として示されました。火災予防運動普及の直接のきっかけとなったのは、同年3月7日に丹後（現在の京都府北部）西北部を襲ったマグニチュード7.5の「北丹後地震」でした。この地震による全半壊・焼失家屋は16,259戸、死者と行方不明者は合わせて2,925人という甚大な被害が出ました。この災害がきっかけで、火災予防運動は近畿地方から全国へと広がっていくことになります。

現在、3月1日から3月7日までの一週間を春の火災予防運動週間と定め、各自治体がその地域の火災発生状況や特性等に応じ、防火防災に関する広報など、火災予防の推進に取り組んでいます。

1939年 / 昭和14年

福岡県消防大会に参加した行橋町消防組

昭和14年（1939）3月、福岡県下300余りの消防組が参加して、第12回福岡県消防大会が行橋町で開催されました。観閲式は行橋公園（現在の中山記念公園周辺）で行われ、次いで神田町の正八幡宮へ参拝。稻荷座（現在の行橋郵便局にあった大衆劇場）までパレードし、決起大会を実施しました。戦時色が濃くなる中、消防組は警防団（空襲や災害から市民を守る組織）へと改組され、福岡県消防大会は行橋町での第12回大会が最後となりました。



▲ 大橋2丁目の大橋神社に勢ぞろいした行橋町消防組。高張提灯や纏（まとい・町火消の各組が用いた旗印）も見える。

2024年 / 令和6年

守田蓑洲旧居での防火訓練

昭和22年（1947）、消防組織法が成立。消防責任を市町村が負うこと（＝自治体消防）となり、警防団も消防団へと改組移行されました。行橋では市制施行前の1町8村時代の消防組織は消防団のみでしたが、行橋市誕生の3年後、昭和32年（1957）に市役所総務課内に常備消防体制が整備されます。

現在、行橋市の消防体制は消防吏員76名、消防団は第1～10分団の10分団、計493人からなります（令和6年2月現在）。



▲ 今年の1月26日の文化財防火デーは、沓尾の守田蓑洲旧居（史指定史跡）で、消防本部・消防署、消防団、沓尾区合同の防火訓練を実施。消火器の使用訓練の様子。

皆さんも今一度、防火防災の意識を高め、安全な暮らしを守ってくれている「消防人」について考える機会にしましょう。

「保険金で住宅修理ができる」と 勧誘する事業者にご注意

「無料で給湯器の点検をします」と言って事業者が来訪した。点検後、事業者から「損害保険の保険金で自宅を修繕できる。当社が保険金の申請をサポートする」と勧誘され契約した。しかし、契約書に「損害保険金の35%を手数料として支払うこと」と記載があった。保険会社への申請は自分でもできる。クーリング・オフしたいという相談がありました。

「保険金を使って住宅修理ができる。申請をサポートする」などと勧誘され、高額な手数料や、キャンセルした場合の違約金を請求されるケースがみられます。**勧誘されてもすぐに契約せず、保険会社や代理店に相談してアドバイスを求めましょう。**また経年劣化による損害は対象外です。



▲すぐに契約せず、今一度考えましょう。

一人で悩まずに、まず相談してください!

センターでは、消費生活に関する情報の提供やトラブルに関する助言など、問題解決のためのお手伝いをしています。「困ったな…」と思ったら、お気軽にご相談ください。

行橋市 月曜～金曜(9:00～17:00)
広域消費生活センター ☎ 23-0999

あなたが歩いたその道を、築いてきた人がいる。

ゆくはしの偉人たち

Vol 7. 竹下しづの女・郷土の碑

女流俳句の先駆者

女流俳句の黎明期、竹下しづの女は、大正八年(一九一九)の次男・健次郎誕生後、吉岡禪寺洞の「天の川」を知り、指導を受けた。処女作は「警報燈魔の眼にも似て野分かな」だった。翌年、高浜虚子の「ホトトギス」に投句を始め、六月号に「いつも此溝破れ鍋沈み田螺かな」が初めて採られた。そして八月号に女流俳人初の「巻頭」を飾った。彗星のように登場して日本俳壇をあとと言わせて席捲。巻頭七句の一句が代表作となる。短夜や乳せり泣く児を須可捨焉すてちまをか平

竹下しづの女の半生

しづの女は、明治二十年(一八八七)行橋市中川に生まれ、福岡女子師範卒業後、小学校訓導を経て師範助教諭となり、国語と音楽を担当。大正元年(一九一〇)、農学校教諭の水口伴蔵と結婚(養子縁組)して福岡で暮らした。二男三女を育てる傍ら中村草田男とともに学生俳句連盟の句誌「成層圏」を創刊。学生らに俳句を指導、若い俳人を育てた。

郷土の三つの碑

昭和五四年(一九七九)、生誕地の中川に地元有志らで顕彰碑の建立がすすめられた。碑は、郷土の千仏石に、しづの女が襖に揮毫した「緑蔭」の句が原寸大で刻まれて完成した。

緑蔭や矢を獲てハ鳴る白き的
ところが前年、中川の墓地に親族らにより黒御影石に「緑蔭や」三文字を刻む印墓が据えられていた。また平成三年(一九九一)には、中京中学校の校庭に白御影石の「ちひさなる花雄々しけれ矢筈草やはすぞう」が父母教師会によって建てられた。日々、生徒らの学びを見守っている。これは、しづの女の初句集『颯』の扉にある高浜虚子の序句「女手のを、しき名なり矢筈草」と対になるもので、人間の遅しさを詠んだものだろう。矢筈草は、マメ科ハギ属の雑草。小さな花が咲く。茎が丈夫で踏みつけられても、踏みつけられても、なお負けずに強く育つ。すこやかな子らの育みの庭にふさわしい句であるようだ。あふれる陽を浴びて郷土に建つ三つの碑は、しづの女の肝っ玉母さんらしい姿でドンと建っている。

【末松謙澄顕彰会 光畑浩治】

水 2024 問題の最前線

令和6年元旦、
新年を祝う団欒を直撃した突然の出来事に、手が止まった方も多いのではないのでしょうか。

能登半島地震の被災地では、未だに断水が続いている地域があります。
「蛇口をひねれば水が出てくる」

そんな日常を奪われた姿が連日報道されていますが、この地域でも「渇水」という名に変えて現実味を帯びてきています。

お問合せ：上水道課（内線 1267）



渇水と異常気象

国土交通省「日本の水資源（水資源白書）」によると、気候変動の影響で水需給バランスが地域的、時期的に不安定になる可能性を示しており、水源の多様化を図るとともに、節水の取り組みを進めるなど「水を賢く使う社会」の構築が必要だとされています。

さらに、過去100年で降水量が多い年と少ない年の変動幅が拡大。近年は少雨化の傾向がみられ、ダムなどの水資源施設が計画上の供給能力を発揮できなくなっていく可能性がある指摘されています。

実はこの指摘がされた白書は2011年に発行されたものです。それから13年が経過し、温暖化を始めとする異常気象の度合が高まる中、市の水がめである油木ダムでもその影響が顕著に現れています。
令和に入り、貯水率30%を下回った回数は4回、貯水率20%を

下回った回数は3回となっています。これらは平成に比べ、明らかに頻発しています。

特に今年が行橋市では、2月現在の貯水率が20%代となっており、前例にない水不足が懸念されています。

このまま少雨で4月～5月の農繁期を迎えれば、事態がさらに深刻化し、最悪の場合には「断水」も想定しなければなりません。

なぜ 伊良原ダムから 水をもらえないの？

行橋市は伊良原ダムから取水している京築地区水道企業団から日あたり3,800㎥の水量で協定を結び購入しています。伊良原ダムは他の自治体にも水の供給を行っているため、すべてを行橋市に供給することはできません。また、水を供給するための配水管について、協定を結んだ水量3,800㎥を送水するのに必要な最低限の送水能力となっており、現状から大幅に送水量を増やすことはできないのが現状です。

before

【図1】

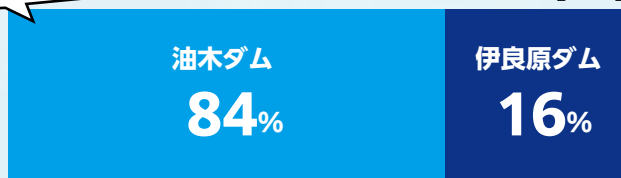

市では、水源の8割以上を油木ダムに依存しています。

after

【図2】



広域連携事業後は、
渇水や断水のリスクが低減されます。

解決への道すじ
— 水源の多様化の意義 —

近年の渇水の主な原因は前述の通り、異常気象の増加が考えられますが、行橋市を含む当地域では、加えて主要水源である油木ダムの貯水能力の問題もあります。貯水率低下が生じやすい傾向の油木ダムへの依存度が、行橋市では現在84%と非常に高く、油木ダムの貯水率低下がそのまま行橋市の渇水リスクとなっている現状です。現在、行橋市の日あたり計画最大給水量は23,800m³で、そのうち20,000m³は主要水源である油木ダムから流下する水を行橋市の浄水場で浄化したもので、全体の約84%、残りの3,800m³、全体の16%は京築地区水道企業団（以下、企業団）から購入しています。（図1）そこで解決への道すじとして、この高い依存度を低減させるために水源の多様化を考えています。具体的には北九州市から水を購入する事業として行橋市・北九州市・苅田町で「水道事業の広域連携」を進めていきます。

広域連携が実現すると、行橋市は北九州市から最大7,200m³の水を購入できるようになるため、油木ダム約53%、伊良原ダムを水源とする企業団からの浄水受水が約16%、北九州市からの浄水受水が約31%なり、油木ダムへの依存度が大幅に改善されることとなります。（図2）また、広域連携後は、北九州市・行橋市・苅田町合わせて最大約9,700m³/日の水を今川（油木ダム由来）から使用しなくなり、今川の使用量を低下させること、つまり油木ダムの貯水量を温存させる効果があり、このことも渇水リスクの低減につながります。現在、気候変動の影響により、水需給のバランスが地域的、短期的に不安定化していく可能性は非常に高くなっています。そのため、行橋市では気象条件に左右されにくい新たな水源の確保を進めていきます。

私たち一人ひとりの
節水が日常を守ります。



蛇口をこまめに閉める
流しながら食器を洗うと平均110ℓ
⇒ため洗いで約20ℓ、月に約540円の節約

シャワーをこまめに止める
1分間流すと約12ℓ
⇒毎日10分間短縮すると月に約720円の節約

洗濯はためすぎず
注水すぎではなく、ためすぎで約55ℓの節水
⇒月に約330円の節約

洗車はバケツを使う
毎週洗車する場合、ホースではなくバケツを使うと210ℓの節水
⇒月に約168円の節約

各月1日の貯水量

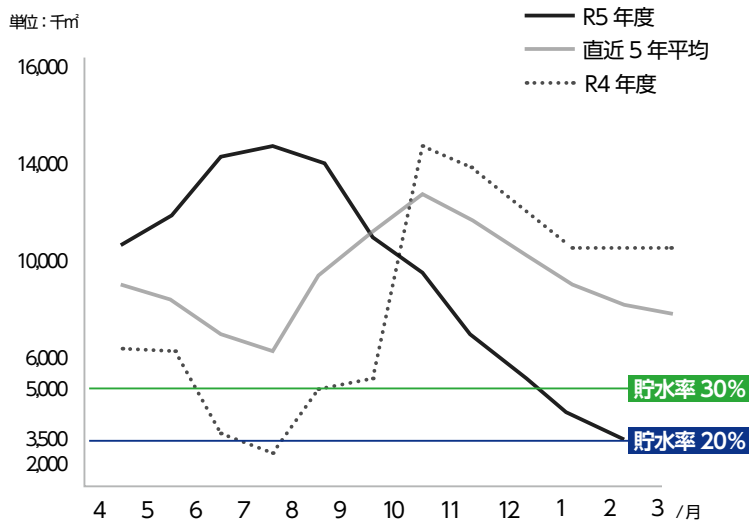

ぼくらの、わたしたちの

アオハル



県立京都高等学校

MIYAKO High School



京都高等学校は、大正6年に京都郡立京都高等女学校として開校し、昭和23年に福岡県立京都高等学校に改称しました。現在は、普通科18クラス、約720人の生徒が学び、この3月に76回生が卒業します。「地域のみならず世界を舞台に活躍できる人材の育成」をスクールミッションに掲げ、令和8年度に110周年を迎えます。



100周年記念キャラクター
「みやかん」



100周年記念キャラクター
「ファンだる」

～ 学校 PR ～

市立大学の先生、地域や社会で活躍

セミナー」では、京都大学や北九州

「総合的な探究の時間」「ホーム

「京都グローバル人材育成プロジェ

現に向けて、ICTを活用した分

京都高校は、生徒の大半が大学進

学を目指して、日々の学習や部活動



希望進路の実現

ICTを活用した分かりやすい授業で、一人ひとりの可能性を伸ばす指導を実施しています。



生徒主体の学校行事

学校行事は、生徒主体で企画・運営を行い、絆を深めていきます。

都高校は応援しています。

4月から、これまでの「京都グロ

グローバル人材育成プロジェクト」が深

水泳部が九州大会に出場し、野球部、

また、13の運動部と17の文化部に、

実施しています。

する方々から指導・助言をいただき

ゆくはしまちひとしごと

夢に向かって
ジャンプ!



本校は、令和8年に創立110周年を迎えます。卒業生は8千人を超え、地域の皆様の暖かいご支援のもと、各界で活躍する人材を輩出してきました。生徒たちは、学業の充実とともに、課題解決力を育てる探究活動、人間力を磨く学校行事や部活動等を充実させ、グローバルに活躍する将来を描き、進路実現に邁進しています。 校長 執行 和彦



学校の魅力を紹介します!

「三刀流」で輝く学校

京都高校のワンダフルな魅力は、ズバリ「思い出力」です！京都生が脇目も振らず本気で取り組む体育大会や、みんなが楽しめる文化祭。また、クラスマッチや学年行事でも、最高の思い出を作れます。「学習面」でも、豊富な経験がある先生方が親身になって協力してくださいませ。また、部活動でも多くの生徒が県大会に出場しています。進路実現も叶い、思い出も作れて、部活動でも結果が残せる「大谷選手越えの三刀流の学校」です！



学校ホームページ



京都グローバル人材育成プロジェクト
プロジェクトの一環の「課題研究」。課題の設定・調査・考察の後、プレゼンを行います。



部活動でも活躍

7割の生徒が、部活動に参加し、文武両道を目指しています。



#ゆくはしキッズ



市内在住の方

公式 Instagram の
フォローはこちら▶



DMでの投稿も
お待ちしております！

お子さんの元気な姿や笑顔を投稿してみませんか？行橋市公式 Instagram をフォローして「#ゆくはしキッズ」をつけて投稿！投稿された写真は、ホームページの子育て支援サイト「すくすくゆくはし」に掲載し、その一部をこのコーナーで紹介させていただきます。

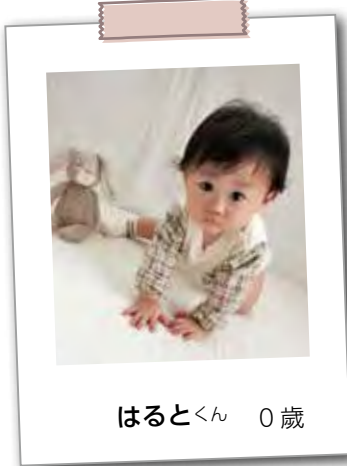

はるとくん 0歳



つむぎちゃん 0歳

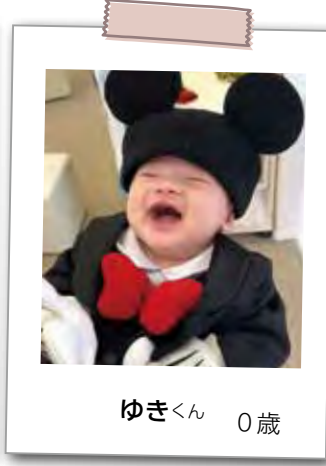

ゆきくん 0歳



あきくん 1歳
こうせいくん 4歳



記載事項 #ゆくはしキッズ#名前(〇〇ちゃん・くん)#年齢(〇歳)
ゆくはしキッズの投稿方法・条件など詳しくはホームページをご覧ください▶



◆お問合せ◆ 広報係 (内線 1461)

クイズ & アンケート

2月号のクイズ&アンケート【答え】つどい【応募数】88
当選者には、2/22(木)に引換券(ハガキ)を発送しております。

今月のプレゼント (5名様)



パンとおそうざいの店
えむず

1,000円券



今月のプレゼントは、パンとおそうざいの店えむずの1,000円券です。働くお母さんのお助け隊として、パンやお惣菜が豊富にあり、お弁当も日替わりで販売しています♪メニューはInstagram、LINEにて毎日配信しています。



住所：稲童 2658-3
営業：(火)~(金) 11:30~18:00
(土) 17:00まで
定休：(日)月定休、月2回(土不定休)
☎ 55-0731



クイズ正解者(アンケートの必須回答がある方)の中から抽選でプレゼントが当たります。当選者には引換券を発送します。(商品発送不可)引換券をお店に持参し、プレゼントと交換してください。

▶ 広報クイズ

Q 行橋市議会議員一般選挙の投票日はいつでしょうか。
「〇月〇日」でご回答ください。

▶ アンケート

- Q1 今月号でよかった内容や写真があれば教えてください(必須)
- Q2 取り上げてほしい内容や企画があれば教えてください(任意)
- Q3 広報に関するご意見・ご感想、今後の改善点などありましたらお聞かせください(任意)

◆ 応募方法 ◆ 市内在住者のみ

○に入る言葉を記入し、住所、氏名、年齢、アンケートを書き、郵送(消印有効)、メール、オンラインでご応募ください。

〒824-8601

「広報ゆくはし3月号」プレゼント係
<メールでの応募>

広報サイト「メールでのお問合せ」から
件名「広報ゆくはし3月号」係



3/15
まで

◀ スマホから簡単に
クイズ応募できます。

お店をPRしませんか。広報クイズのプレゼントを提供していただけるお店を随時募集しています。詳細は広報係までご連絡ください。

人のうごき (1/31 現在)

人口：72,564人 [前月比-22]
世帯：34,385戸 [前月比+18]



油木ダム貯水率
(2/19 現在)
前年同日
60.8%

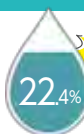

貯水率
低下

節水

にご協力ください。



広報ゆくはし「YUKUHASHI LIFE」
令和6年3月1日発行(次号4/1)
発行・編集：市長公室秘書課広報係
☎ 25-1111 (内線 1461)

印刷製本：
築上印刷
有限会社

クイズの答えとプレゼントの応募数は次号でお知らせします。()