

広 報 ゆ く は し

YUKU

HASHI

L I F E

12

2023. Dec
No.1382



鮮度抜群

豊前海の恵み

p4 みんなの推し店 Special

p22 「伝わる」広報、年末の大反省会。

UD
FONT
by MORISAWA

季節のうまいが 魚市場に大集合

【売切御免】

12/3
日

8:30~13:00

FAIR

お魚

毎年、大盛況の「お魚フェア」。新鮮な地元の魚貝類や加工品はもちろん、美味しいものが市魚市場に大集合する、年に1度のイベントです。

名物は何と言っても寿司バイキングとワタリガニや牡蠣の直販売。昨年は3000貫あったお寿司が瞬間に売り切れ、追加の2000貫も午前11時には無くなってしまったそうです。また、500杯あったワタリガニも20分で完売したとのことです。

ちなみに、ワタリガニの名前の由来は、その脚にあります。ズワイガニやタラバガニと違い、一番下の脚がボートのオールのようになっていて、その脚で水中を泳ぎ、遠くへ移動することからワタリガニと呼ばれるようになったそうです。12〜6月の内子を持ったメスが好きという人もいれば、7〜10月の秋にぎつしりと身の詰まったオスが好きという人もいて、好みが分かれるところです。

カニや牡蠣のブランドに「豊前海」という名がついていますが、豊前海は豊前市ではなく、周防灘の俗称を指しています。つまり、行橋という名称がついていなくても、豊前海は地元産ですので、ぜひ積極的にご賞味ください。

■お問合せ：行橋水産株式会社

☎ 22-9999

狙うは Teppan の握り寿司か、
魅惑の直販か。



明治時代、 世界の人が初めて 源氏物語

を読んだー

THE MOST CELEBRATED OF THE CLASSICAL
JAPANESE ROMANCES.

日本の最も有名な
古典ロマンス

世界初 源氏物語の翻訳をした 末松謙澄

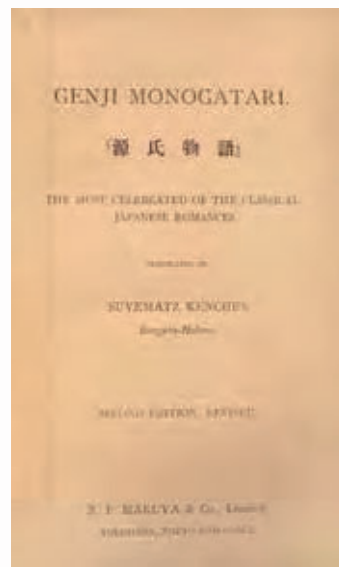

令和6年1月より、紫式部が主人公のNHK大河ドラマ「光る君へ」が始まります。その紫式部の代表作『源氏物語』を十九世紀末の明治時代に世界で初めて英訳出版し、海外に広く紹介したのは行橋市出身の政治家であった末松謙澄でした。

末松謙澄（一八五五～一九二〇）は行橋市前田の生まれ。9歳で村上佛山が主宰する水哉園に入門し漢学を修め、16歳の時に青雲の志をたて上京します。上京後は英語を習得し、22歳で伊藤博文の支援を得てイギリスに留学。帰国後は政治家として活躍し、衆議院議員として伊藤内閣の通信大臣、内務大臣などの重職を務めました。一方、歌舞伎を近代社会に相応しい演劇として改

良した「演劇改良運動」、ウィリアム・アンダーソンが著した『日本美術全書』の翻訳出版、晩年は長州藩の維新史『防長回天史』の編纂などマルチな才能を発揮しました。

謙澄の多くの業績の中でも特筆すべき功績として『源氏物語』の英訳出版が挙げられます。イギリス留学中の明治十五年（一八八二）、謙澄27歳のことでした。当時の日本はヨーロッパから中国の属国程度にしか認識されておらず、留学中にそのような状況を憂い、祖国日本の評価を高める手段として『源氏物語』の英訳を行いました。その序文では「読者へ文学作品としての面白さを提供することではなく、千年前の日本の政治史・社会史の情報を伝えることである」と述べており、日本という国の再評価を広く求めたことが伺えます。

この英訳本は『源氏物語』全54帖のうち、17帖までを一冊にまとめて出版したものでしたが、のちに出版された数々の英訳版に多大な影響を与えたことはいまでもなく、帰国後、謙澄はこの功績で日本初期の文学博士の一人に選ばれています。

行橋市制 70 周年記念イベント 知の巨人・末松謙澄と 『源氏物語』

日時 令和6年
2月12日（月・振休）14:00～

会場 コスメイト行橋

定員 400人 ※先着順

料金 無料

シンポジウム

講演 城戸 淳一「末松謙澄という人ーイギリス留学までを中心にー」
招待講演 佐野みどり「末松謙澄と源氏文化ー江戸から現代へー」
企画展解説 小川 秀樹「『源氏物語』の時代と京都平野」

申込期間 / 令和5年12月1日(金)～令和6年1月15日(月)必着
※チケットは締切後に事前送付

応募方法 / 郵便番号・住所・氏名・電話番号を明記の上、右の二次元コードまたはハガキ・FAX・メールにて下記へ申込み。

お問合せ / 文化課（内線 1371）
FAX : 25-1582 Mail : bunkaka@city.yukuhashi.lg.jp



みんなの推し店 Special

クリスマスの、 テーブルを彩る

寒空の下、ケーキの箱を片手に足早に帰路につく人たち——。そんな光景が今年ももうすぐやってきます。百貨店からコンビニまで「有名店監修」や「映え」など、年々多様化するクリスマスケーキ。今年最後の「推し店」は、クリスマス特集として、皆さんから応募があった洋菓子店にご協力いただき、普段は知ることができないスイーツ製作の想いなどを総力取材しました。時代の流れや近年の物価高騰に負けず、まちの洋菓子店は今日も灯りを点し続けています。



泉中央

あさぎ家

この場所で 27 年、
まちや社会の移り変わりを感じながら

メッセージ
Message

まちとお店の雰囲気が変わり、変わらぬ同じ場所でお店を営んでいます。野菜の直売所や量販店などが多くあり、住みやすい地域だと感じます。材料は京築地区や、新田原の農園のものを使います。近ごろは、オーダーケーキは色の指定の注文があるなど、写真映えを考えるお客さんも増え、社会の流行なども感じます。昨今の物価高騰で材料費も高騰していますが、みんなで試行錯誤しながら、工夫をこらして、ケーキづくりをしています。



西宮市

PATISSERIE oeuf

季節を感じるケーキ作り

メッセージ
Message

この場所に出店してから、今年で10年目になりました。お店からも見えますが、駅周辺にマンションが建ち、景色もだいぶ変わりました。近ごろは、若い世代のファミリー層が、よくデコレーションケーキを購入される印象があります。桃を丸ごと使ったタルトなど、旬の果物の味を活かすように、季節を感じるケーキ作りをこころがけています。特にクリスマスケーキは、クリスマス風の外觀だけでなく、ケーキの味も特別仕様のものを提供予定です。



About cake orders
& Shop data

デコレーションケーキは 12/16 (出)まで要予約。
12/23・24・25 は通常より多くショートケーキを販売 (クリスマス仕様の販売は未定)。

泉中央 8-1-20/ ☎ 23-8732 / 駐車場有 / 営業時間 10:00 ~ 18:30 / 定休日: 日曜 (12/24 は営業)



About cake orders
& Shop data

デコレーションケーキは 12/17 (日)まで要予約。
12/24・25 は通常より多くショートケーキを販売し、クリスマス仕様も販売。

西宮市 4-2-14/ ☎ 24-7177 / 駐車場有 / 営業時間 10:00 ~ 18:30 / 定休日: 月曜 (12/25 は営業)

こちらのデザインのケーキは、
ワンちゃん用ケーキもご準備できます //



神田町

ケーキ屋 SUN

自分や家族へプレゼント・
場所が活かされた様々な客層

メッセージ
Message

田川市のケーキ屋さんで修行を積み、運命に導かれてこの場所に出店しました。材料は、有名店に負けないもの、特にイチゴは勝山の朝摘みを使用しています。このまちな方はとても気さくな方が多く、また、女性よりも男性の方に多く来店していただいています。近頃はサイズダウンの需要が増えており、物価高騰や家族観など、社会の移り変わりを感じていますが、それに負けないラインナップをご用意し、珈琲についても追及しています。



中津熊

gulutan グルタン

気軽に立寄れる
スイーツショップを目指して

メッセージ
Message

母の影響でお菓子作りが好きになり、専門学校に行ってお菓子作りを学びました。卒業後は、数店舗のケーキ屋さん勤めて経験を重ね、「気軽に立ち寄れるスイーツショップ」を目指して、キッチンカーでの販売を始め、今年の11月で1周年を迎えました。インスタで積極的に情報を発信しており、ダイレクトメールで感想を送ってくれるお客さんもいて、とても嬉しく思います。おいしい食感を求めて、タルト生地とその上のデコレーションの相性などにこだわって作っています。

// コーヒーの販売もしています //

About cake orders
& Shop data



デコレーションケーキは 100 台程度を販売、予約がうまり次第終了。12/23・24・25はショートから2人用など、様々なクリスマスケーキを販売。

神田町 2-12-103/ ☎ 26-7557 / 駐車場有 / 営業時間 9:30 ~ 18:30 / 定休日: 木曜

About cake orders
& Shop data



デコレーションケーキは 12/10 (日)まで要予約。12/23・24・25はクリスマスのショートケーキを販売。

中津熊 431-1/ ☎ 050-3635-0126 / 駐車場有 / 営業時間 12:00 ~ 18:00 (12/23 ~ 25は 19:00 まで) / 定休日: 火・水曜

南大橋

12ヶ月

常連さんに愛されて25年、
丹精込めたケーキ作り



メッセージ
Message

お店を開いてから今年で25年になります。併設するカフェで、ゆっくり過ごされる常連の方もいます。常連さんのお子さんやお孫さんなど、ファミリーで利用されるお客さんが多く、里帰りなどで立寄られる方もいます。開店当時から、周りに大型店やコンビニなどが増え、便利になったように感じます。使用するフルーツにこだわり、長く信頼している業者さんを頼りに、甘味と酸味のバランスを考えて仕入れています。ケーキによって生地を変えるなど、時間をかけて1点1点、丹精に作っています。

About cake orders
& Shop data

デコレーションケーキは40台程度を販売、予約がうまり次第終了。12/24・25はクリスマスのショートケーキを販売。

南大橋 4-3-13/ ☎ 23-5391 / 駐車場有 / 営業時間 10:00 ~ 18:00 / 定休日: 月・火曜 (12/25は営業)

西宮市

ISUZU CAFE

「たっぷり」を感じてもらいたい、
心もお腹も満足できるケーキ作り



メッセージ
Message

名古屋のカフェ文化「ポリウム感」に感銘をうけた社長が、「心もお腹も満足できる」をコンセプトにお店を始めました。ショートケーキもたっぷりのポリウムで提供しています。特にクリスマスケーキの苺は、農家さんが選別する1粒1粒が大きい、食べ応えのある朝摘み苺を使用します。焼き菓子には、ケーキ同様に国産小麦・国産バターを使用し、ラッピングはデザイン以外にも、熨斗をつける包装にも対応しています。クリスマスのラッピングも、こだわりをもってご準備しています。

About cake orders
& Shop data

デコレーションケーキは 12/15 (金)まで要予約。12/23・24・25はクリスマスのショートケーキを販売。

西宮市 1-12-18/ ☎ 23-2350 / 駐車場有 / 営業時間 11:00 ~ 20:00 / 定休日: なし



公共施設等 年末年始の業務案内

ごみ収集時間が前後することがあります。
必ず朝 8 時までに出してください。

ごみ収集・し尿収集

☎ 環境課管理係 (内線 1251)
※可燃物収集の問合せは、環境事務所 ☎ 23-1540 まで ID 0001890

		月	火	水	木	金	土	日	月	火	水	木	金
		25	26	27	28	29	30	31	1	2	3	4	5
し尿収集	環境課事業所 ☎ 23-1540	●	●	●	●	●						●	●
	(株)日豊清掃センター ☎ 22-3303	●	●	●	●	●						●	●
	(株)行橋玄洋社 ☎ 24-6488	●	●	●	●	●						●	●
ごみ 自己搬入	可燃ごみ収集	●	●	●	●	●						●	●
	可燃物 リレーセンターみやこ処理場 ☎ 25-1723(音声ガイダンス) ▲直接お問合せを希望する場合は 4 番を選択	●	●	●	●	●						●	●
	不燃物 (株)日豊清掃センター不燃物リサイクル工場 ☎ 22-3768	●	●	●	●	●						●	●

自己搬入

可燃物 リレーセンターみやこ処理場
業務時間 8:30 ~ 12:00/13:00 ~ 16:30
場所 西谷 477

不燃物 (株)日豊清掃センター不燃物リサイクル工場
業務時間 8:30 ~ 12:00/13:00 ~ 16:00
場所 道場寺 129-1

年末に可燃物・不燃物を自己搬入される方は、混み合いますので早い時期の搬入をお勧めします。

- ・年末年始は、し尿の収集が集中しますので、早めに収集業者へご連絡・ご相談してください。
- ・滞納があると、し尿の収集ができない場合があります。料金は 22 日金の午前中までにお支払いください。

公共施設

	月	火	水	木	金	土	日	月	火	水	木	金	土
	25	26	27	28	29	30	31	1	2	3	4	5	6
中央公民館・校区公民館	●		●									●	●
椿市地域交流センター	●		●									●	●
コスメイト行橋	●		●									●	●
行橋市民体育館 研修センター	●		●									●	●
行橋市役所	●	●	●	●							●	●	
リブリオ行橋	●		●	●							●	●	●
消費生活センター	●	●	●	●							●	●	
サンワークゆくはし		●	●									●	●
ウィズゆくはし	●	●	●									●	●
火葬場 (やすらぎ苑)	●	●	●	●	●	●	●		●	●	●	●	●

行橋京都休日・夜間急患センター

☎ 行橋京都休日・夜間急患センター ☎ 26-1399
ID 0025254

	29 金	30 土	31 日	1 月	2 火	3 水
内科 小児科	19:15 ~ 翌 9:00	19:15 ~ 翌 9:00 9:00 ~ 17:45	19:15 ~ 翌 9:00 9:00 ~ 17:45	19:15 ~ 翌 9:00 9:00 ~ 17:45	19:15 ~ 翌 9:00 9:00 ~ 17:45	9:00 ~ 17:45 19:15 ~ 22:45
歯科	—	9:00 ~ 17:00	9:00 ~ 17:00	9:00 ~ 17:00	9:00 ~ 17:00	9:00 ~ 17:00

各日 18:00 ~ 19:15 の間は、次の診療準備のため休診です。センターを施錠しますので館内には入れません。

ここから
START!

税の申告受付

市・県民税の申告受付は、2/16(金)~3/15(金)まで

申告が必要かどうか、フローチャートで確認してみよう。

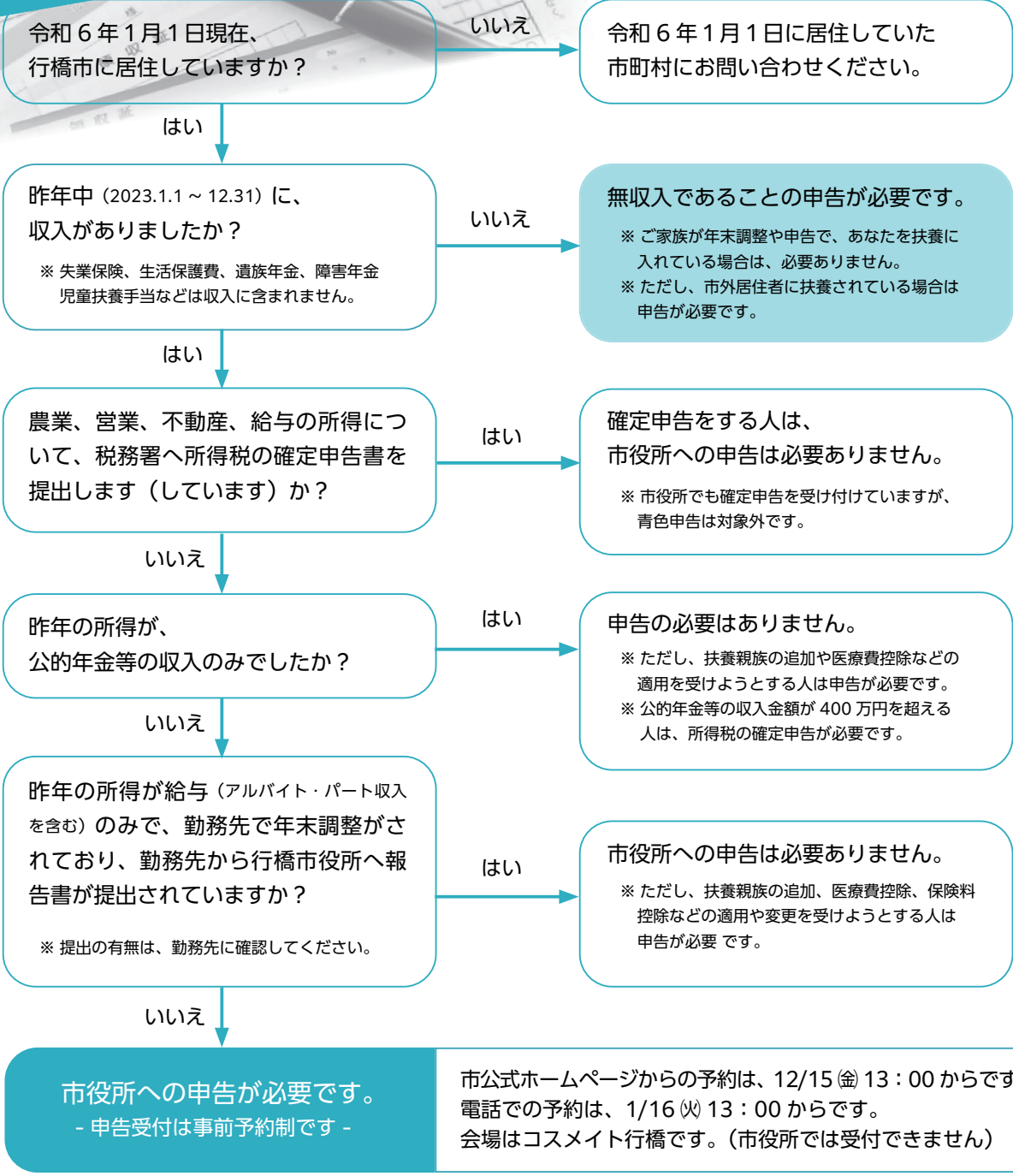

2024 2							2024 3						
日	月	火	水	木	金	土	日	月	火	水	木	金	土
					16	17						1	2
18	19	20	21	22	23	24	3	4	5	6	7	8	9
25	26	27	28	29			10	11	12	13	14	15	



受付時間は、火曜と土曜・日曜・祝日を除く9:00~16:00まで
(ただし、●の土曜と日曜は、9:00~12:00まで受付をします)

ゆくはし 今昔物語

来年、市制 70 周年を迎える行橋市。山や海に囲まれ、京築地域の中核として人が行き交い、歴史と文化が育まれてきました。昔懐かしい行橋の風景や町なみの、「今」と「昔」をご覧ください。

～ Vol.8 蓑島と文久海岸

行橋市の東に位置する蓑島は、周防灘に面した自然豊かな漁師町。春は潮干狩り、夏は海水浴、そして冬はブランド牡蠣「豊前海一粒牡蠣」やワタリガニ（ガザミ）など周防灘で採れる魚介類を楽しめる市有数の行楽スポットです。市中心部から車で 10 分ほどの距離ですが、「蓑島」の地名が表すように戦前までは今川や祓川の河口に浮かぶ「島」であったことはあまり知られていません。市街地からは、島がなだらかな 3 つの山からなるように見えるため、「三島」と呼ばれていたのが「蓑島」の地名の起源と伝わります。

▼左奥の山は刈田の二先山。その奥にうっすら見えるのは小倉の足立山から門司方面（企救半島）の山並。



1925 年頃 / 昭和初期 蓑島と文久海岸

対岸の沓尾山から蓑島を写したパノラマ写真です。文久海岸は沓尾の守田蓑洲が監督し、文久 2 年（1862）完成の文久新地によってできた海岸線で、青々としたクロマツが生い茂る景勝地でした。大正元年（1912）には、蓑島選出の京都郡会議員として活躍した磯村保平の尽力で、文久との間に蓑島橋が架けられます。それより以前は渡し舟が不定期で出ており、干潮時には着物の裾をまくって海を歩いて渡っていたと伝わります。戦前の蓑島は磯村屋による車エビの養殖が盛んで、汽車で東京の築地市場に送られていました。

2023 年 / 令和 5 年 蓑島と行橋総合公園

▶沓尾山中腹（松山神社境内）から。中央の白屋根は市民体育館。手前の川は、祓川河口です



蓑島は戦後の干拓事業により、昭和 28 年（1953）に陸続きとなりました。新たな干拓地には昭和 35 年（1960）に「青年の家」が開館。昭和から平成に移り変わる頃、市民体育館や研修センターを中心とした行橋総合公園が完成し、平成 2 年（1990）には「とびうめ国体」で剣道競技が催されました。近年は人工芝サッカー場やオートキャンプ場も開設されます。なお、行橋総合公園内に生えるクロマツは、かつての文久海岸の松原の名残と考えられます。

一方、戦後の蓑島はイカ籠漁、ノリ養殖などで栄え、平成 9 年（1997）には金屋から魚市場が移設され、名実ともに行橋の漁業の拠点となりました。

今年の「豊前海一粒牡蠣」の出来はまずまずとのこと。豊かな豊前海の恵みで、こころもお腹も満たされてみませんか？

クレジットカードの利用明細は 必ず確認しましょう！

相談内容 クレジットカード会社から利用した覚えのない利用明細が届き、不正利用されているのではないか。

利用した覚えのない請求があった場合には、家族に利用していないかの確認をとり、ない場合には早急にカード会社に問い合わせをしましょう。

カード会社の調査等により第三者による不正利用であると判断された場合は、請求の取り下げや返金となることがあります。カードの不正利用から身を守るために、クレジットカードの明細は必ず毎月確認しましょう。(利用明細には購入した店舗名とは異なる記載がされていることがありますので注意が必要です。)

困ったときは消費生活センターにご相談ください。



▲利用明細を確認して、不正利用の対策をしましょう。

一人で悩まずに、まず相談してください！

センターでは、消費生活に関する情報の提供やトラブルに関する助言など、問題解決のためのお手伝いをしています。「困ったな…」と思ったら、お気軽にご相談ください。

行橋市 月曜～金曜 (9:00～17:00)
広域消費生活センター ☎ 23-0999

あなたが歩いたその道を、築いてきた人がいる。

ゆくはしの偉人たち

Vol 5. 農業試験場豊前分場の開設に尽力 筒井省吾



筒井省吾

新田原果樹園の始まり
行橋市の南部、新田原の台地は福岡県内でも有数の果樹地帯だが、ここで最初に果樹園を開いたのは筒井省吾だった。
筒井省吾は、安政五年(一八五八)七月十四日、松原村で生まれた。幼い日、八津田村(現・築上町)の小野原善言の私塾で国学、漢学を学んだ。明治十八年(一八八五)、二十七歳の時、道場寺村外十カ村の戸長に就任した。戸長とは十カ村の村長の職にあたるが、明治二十二年(一八八九)の町村合併で戸長制はなくなり、仲津村が生まれた。筒井はこの年、「観山のふもとを開墾して葡萄樹を栽培しよう」と同志五人と共同でブドウ園を開いた。四年後の明治二十六年(一八九三)秋に収穫したブドウは行事村の堤酒造場で醸造されて、末松謙澄も飲んだという記録も残る。

「千勝園」の開設

明治三十九年(一九〇六)、四十八歳の時、日露戦争の戦勝を祝って、松原に広大な「筒井公園千勝園」と「千勝園農場」を開設した。「千勝園」は五十ヘクタールの広い敷地に、松や梅、桜などを植え、戦前まで、京都郡の花見の名所としてにぎわった。また、「千勝園農場」はリンゴ、梨、桃、柿、いちじく、ブドウ、メロンなどを栽培し北九州に出荷した(千勝園は太平洋戦争直後に閉鎖された)。

県会議員として活躍

大正四年(一九一五)から昭和六年(一九三一)まで四期十六年間、京都郡選出の県会議員を務めた。この間、京都高等女学校(現京都高校)の開校や県農業試験場豊前分場の開設などに尽力した。

彼は養蚕や稲作、果樹園芸など殖産興業の振興に力を注ぐ一方、詩歌や書もうまかったという。号を「勝照」あるいは「晴耕雨読軒」といった。仲津校区内の多くの記念碑には「勝照」とあり、彼の揮毫であることがわかる。

昭和二十年(一九四五)七月八十七歳で没した。

【末松謙澄顕彰会 山内公二】



子育て応援通信

すくすく



▲ 11月はしゃぼん玉遊びをしました



11月
生まれ

HAPPY BIRTHDAY!!

子育て支援センターは、未就園のお子さんを対象に季節のイベントなど、親子で楽しい時間が過ごせる空間を提供し、家庭保育を応援しています。お気軽に遊びに来てください。

ID00002214 問 子育て支援センター ☎ 25-5488

1 参加のご予約はオンラインのみ
予約は 12/11 月から受付開始
月のイベント情報



	日程	対象	時間	内容
Sun ちゃん広場	9 (火)	1歳7ヶ月～5歳	9:30 ~ 11:45	体操、手遊び、リズム遊び、童謡、紙芝居など親子で楽しく自由な広場です。 定 50組 予 持 タオル 所 多目的ホール ※9日は就園している兄弟姉妹も参加OKです。
	18 (木)	0歳～1歳6ヶ月		
なかよし広場	10 (水)	0歳～5歳	9:30 ~ 11:45 (誕生日会は 10:30 から)	体操や誕生会を行います。希望者は誕生会の撮影をし、写真を市公式ホームページなどに掲載します。誕生会が始まる前に手形、計測をします。 定 50組 予 持 タオル 所 多目的ホール
	19 (金)		9:30 ~ 11:45 (相談は 11:30 まで)	色々な遊具やおもちゃを使い、親子で自由に遊ぶ広場です。保健師・栄養士による育児、母乳、離乳食などの相談や保育コンシェルジュによる相談を受け付けます。その他体重、身長測定も行います。 定 50組 予 持 タオル 所 多目的ホール
めばえルーム	4 (木)	1歳	9:30 ~ 11:45	おもちゃで遊んだり悩みを相談し合ったり、同年代の子をもつ、親子の交流の場として開放しています。 定 各 15組 予 持 タオル 所 2階支援センター ※ランチタイム(11:40～13:20)があります。
			13:30 ~ 15:30	
	5 (金)	7ヶ月～11ヶ月	9:30 ~ 11:45	
			13:30 ~ 15:30	
	12 (金)	1歳	9:30 ~ 11:45	
			13:30 ~ 15:30	
	17 (水)	2歳～3歳	9:30 ~ 11:45	
			13:30 ~ 15:30	
22 (月)	0歳～6ヶ月	9:30 ~ 11:45		
		13:30 ~ 15:30		
29 (月)	7ヶ月～11ヶ月	9:30 ~ 11:45		
		13:30 ~ 15:30		
31 (水)	0歳～6ヶ月	9:30 ~ 11:45		
		13:30 ~ 15:30		
今月のイベント	15 (月)	1歳6ヶ月～5歳	10:30 ~ 12:00	子育て講座「リトミック」 講師 神田 みかえ さん 定 30組
	25 (木)	0歳～5歳	10:30 ~ 12:00	豆まき 定 50組 予 いくつかの日にちで予約
	26 (金)			

予：要予約
定：定員
所：場所
持：持ち物



駐車場は台数に限りがあります。早めにお越しいただくか、公共交通機関をご利用ください。(路上駐車禁止)
イベント参加中はお子さんから目を離さないようにし、タオル以外の必要な持ち物(水分補給用のお茶など)は、各自でご準備ください。



すく♥すく



マタニティーサポートセンター

ID 0002226

妊娠・出産・子育て期にわたる悩みや困りごとについて、相談支援を行います。お気軽にご相談ください。保健師や助産師が対応します。

例えば

- ・妊娠したかもしれない
- ・突然の妊娠で戸惑っている
- ・妊娠に対して不安がある
- ・育児について悩んでいる
- ・子どもの発達が心配
- ・どこに相談したらいいかわからない など



妊娠から出産・子育て期まで身近に相談に応じる「伴走型相談支援」の一環として、「妊娠8ヶ月アンケート」を実施し、体調や産後の不安についてお尋ねします。妊娠7ヶ月から8ヶ月頃の妊婦さんに母子手帳アプリ「母子モ」からプッシュ通知を送りますので、ご協力をお願いします。詳しくは市HPをご確認ください。

問 子育て支援係 ☎ 25-9610

yukuhashi
子育て
news

母乳相談 ハグルーム

ID 0002206



▼ 概要

個別の母乳相談に助産師が応じます。あかちゃんの身長や体重も測定できます。お気軽にご相談ください。

▼ 対象者・定員・料金

行橋市在住のあかちゃんとママ。定員は1日4組(要予約)で、料金は無料です。

▼ 日時・場所

- 日時：12/6(水)・20(水)・1/10(水)・24(水)
9:00・9:40・10:20・11:00 (1組40分)
- 場所：ウィズゆくはし

▼ その他

- 持参：母子健康手帳・バスタオル2枚・フェイスタオル2枚

▼ お問い合わせ・お申込み

子育て支援係 (内線1183)

yukuhashi
子育て
news

病児病後児保育室 アンファンお休み

ID 0025793

▼ お知らせ

年末年始(12/29~1/3)はお休みになります。

▼ アンファンとは

病気や怪我のため保育所等での集団保育が困難なお子様を一時的にお預かりし保育を行っています。お昼に小児科の先生による検診も行っているので安心してお子様を預けることができます。

▼ 対象者・料金

- 生後4ヶ月~小学校6年生。料金は無料。
- ※キャンセル待ちの場合があります。
- ※事前登録が必要になります。

▼ お問い合わせ・お申込み

子ども未来係 (内線1186)
アンファン ☎25-7701





利用期限：令和 6 年 1 月 31 日(水)

子宮頸がん・乳がん検診 無料クーポン

ID 0025786

対象者には今年 5 月頃にクーポン券を発送しています。まだ、ご利用でない方は早めの受診をお願いします。受診の際は、事前に対象医療機関へ直接ご予約をお願いします。受診当日は、クーポン券と身分証明書を持参してください。

対象者

子宮頸がん検診

平成 14 年 4 月 2 日～平成 15 年 4 月 1 日生まれの方

乳がん検診

昭和 57 年 4 月 2 日～昭和 58 年 4 月 1 日生まれの方

注意

- ▶無料クーポン券を紛失した方は、受診の前に再発行が必要です。住所や氏名が変更になった方は、クーポン券の変更が必要です。事前にご連絡の上、下記お問合せへお越しください。(印鑑と身分証を持参)
- ▶受診する時点で市民でない方は利用できません。受診を希望する方は、転居先の市区町村へお問い合わせ下さい。

問 健康づくり推進係 (内線 1215)

今年度最後の健(検)診です！

特定健診・がん検診実施中

ID 0025777

特定健診は行橋市国民健康保険加入の 40 歳以上の方が対象です。今年度、特定健診とがん検診の同時受診ができる最後のチャンスです。(がん検診のみの受診はできません)

令和 6 年 1 月 29 日(月)

申込締切 12/18 (月)



▲集団健診予約フォーム

R4 年度 市内がん検診によるがん発見数

胃	大腸	子宮	乳	肺	前立腺
がん	がん	がん	がん	疑い	がん
1 件	5 件	1 件	5 件	3 件	1 件
				疑い	疑い
				3 件	5 件
					4 件

受診者の声

- ▶年に 1 度健康チェックができ、自分の生活習慣を見直す機会になっています。
- ▶症状も何もなかったが、受診してみると早期がん。おかげで早く治すことができました。

問 健康づくり推進係 (内線 1215)

好評開催中！

まちの保健室

ID 0013404

いつまでも元気な日々を過ごすため、健康について一緒に考えませんか？希望者は血圧、体内年齢、塩分測定(味噌汁を持参)もでき、無料です。保健師、管理栄養士が会場でお待ちしています。

開催日時 **12/14(木)** 10:30～12:00

椿市地域交流センター

相談者の声

- ▶味噌汁の塩分がちょうど良くて安心した
- ▶話を聞いてもらって元気になった！

問 健康づくり推進係 (内線 1215)

寒い時期に要注意

ヒートショック予防

ID 0025791

ヒートショックは、暖かい部屋から寒い部屋など、急激な温度変化により血圧が大きく変動することで起こります。失神や不整脈のほか、死に至ることもあります。特に、これからの時期は入浴の際に注意が必要です。



予防ポイント

- ①入浴前に脱衣所や浴室を暖める
- ②お風呂の温度は 41 度以下、湯につかる時間は 10 分までを目安にする
- ③食後すぐの入浴や、飲酒後・医薬品服用後の入浴は避ける
- ④入浴の前に同居している方に声をかけて、意識してもらう
- ⑤浴槽から急に立ち上がらないようにする

「ヒートショック」の詳細は福岡県庁 HP を check ▶



問 健康づくり推進係 (内線 1215)



様々な検索機能で情報を簡単収集

ID 0020623

介護・医療情報サイト
けあ・プロ navi ゆくはし

介護は、利用者・家族・施設・ケアマネージャーなど、様々な人が関わり、支えが必要です。多岐にわたる介護に関する情報をウェブで検索することができるのが「けあ・プロ navi」です。

エリア検索機能

市内エリアを絞り、介護施設や医療機関・歯科・薬局の場所などを検索できます。ご自宅から近い施設を調べる時などに便利です。



該当地区の様々な施設が地図上に表されます。

サービス検索機能

受たいサービスを選び、該当する市内施設を検索することができます。



問 高齢者支援係 (内線 1175)

介護保険制度や介護予防など・学んでみませんか？

高齢者出前講座 依頼受付中

ID 0025690

いきいきサロン等に講師を派遣し様々な講義を実施します。介護保険制度の話や体操指導・脳トレなど様々なことができますのでお気軽にご利用ください。

受講者の声

- ▶年に1回受講依頼をしていますが、毎年楽しみにしています。
- ▶受講内容と違うことにも興味を持って、また受けてみたいと思った。
- ▶受講内容に興味を抱き、より専門的に知りたいと思った。

申込方法

講演依頼書を「担当校区の高齢者支援センター」または「介護保険課」へご提出ください。

※実施予定の1ヶ月前までにご提出ください。

問 高齢者支援係 (内線 1174)

ご協力ください

日常生活圏域ニーズ調査

ID 0022602

行橋市の今後の介護予防事業に活かすことを目的に、65歳以上の方の、現在の生活状況を把握するため、12月下旬～翌年1月にかけてアンケート調査を行います。

■対象者：行橋市に住民票がある65歳以上の方のうち、3,000人(無作為抽出)

調査票内容(例)

- | | |
|------------------------|---------------------------|
| 階段を手すりや壁をつたわらずに昇っていますか | 歯磨き(人にやってもらわずに自分でやっていますか) |
| 1. できるし、している | 1. はい |
| 2. できるけどしていない | 2. いいえ |
| 3. できない | |

記入後は、3つ折りにし同封の返信用封筒に入れて、1/19(金)までに投函してください。

問 高齢者支援係 (内線 1174)

Photo News

平 はやく・きれいに・正確に 板測量競技で全国大会出場

農業を学ぶ高校生たちが日々のクラブ活動の成果を発表し、農業知識や技術を競う日本学校農業クラブ連盟全国大会。その予選大会で最優秀賞を受賞し、福岡県代表となった行橋高校環境緑地科の生徒が工藤市長を訪問しました。境永遠さん、樫山侑翔さん、平野陽琉さん、長濱大喜さんは制限時間内にどれだけ早く正確に測量できるかを競う「平板測量競技会」に出場します。市長から目標を聞かれた生徒たちは「もちろん優勝です」と力強く答えていました。



ト 鉄人レースに挑む トライアスロン福岡県代表選手に認定

水泳（スイム）・自転車（バイク）・ランニング（ラン）の3種目を連続して行う「トライアスロン」の大会で好成績を収めた福島弥生さん、福島綾大さんが市長を訪問しました。両名は、6月に熊本県で開催された第38回天草宝島国際トライアスロン大会の女子の部・男子の部でそれぞれ2位の成績を収め、福岡県代表選手として、特別国民体育大会（燃ゆる感動かごしま国体）に出場します。弥生さんは「ママさんアスリートのトップを狙いたい」と意気込みを語りました。



激 カラテ甲子園 戦を勝ち抜き全国へ

空手道の各選抜大会を勝ち抜き、本選への出場を決めた選手6人が市長を訪問しました。訪問したのは、桜神會館に通う西山亜希さん（行橋高校3年）、村上大仁さん（小倉工業高校2年）、福田亜姫さん（泉中1年）、山城拓大さん（延永小6年）、福田龍輝さん（泉小6年）、塚田彩音さん（延永小6年）で、第17回JKJO全日本ジュニア空手道選手権大会、第9回全日本少年少女空手道選手権大会などに出場します。選手達は、それぞれの目標を語り、試合での健闘を誓いました。



地 ひとに健康を、まちに元気を。 地の元気プロジェクトで地域貢献

明治安田生命保険相互会社から令和4年度に引き続き「私の地元応援募金」として寄附をいただきました。同社は、より豊かな地域づくりに貢献することをめざして、全国各地で「地の元気プロジェクト」を展開しており、その一環としていただいたものです。同社北九州支社の村山支社長は「地域の方々や行橋市をもっと元気にしたい。この取組を活性化に繋げてもらいたい」と話され、市長は「市の発展には民間の協力が必要不可欠。引き続き支援をお願いします」と話しました。



公式 Instagram をフォローしたあと『#ゆくはしタイム』をつけて、行橋での魅力いっぱいの写真を投稿してください▶



空 強豪ひしめく大舞台 空手道全国大会に出場

フルコンタクト空手の全国大会である「第6回W・K・Oジャパンアスリートカップ」に出場する小中学生が市長を訪問しました。大会に出場するのは黎明塾に通う長部詩音さん（行橋中1年）、長部花音さん（行橋中1年）、杉本光さん（南小2年）、森大翔さん（今川小5年）、若林里緒さん（泉小4年）、杉本皇さん（南小3年）の6人です。選手たちは「全国出場は初めてですが、緊張しないように頑張ります」「全力を出し切って優勝します」など大会への意気込みを語りました。



女 長井浜から世界へ 女子ビーチサッカー 世界で躍進

長井浜を拠点として活動するビーチサッカーチーム「ラゾアペゴ北九州レディーズ」が、9/26～10/1にイタリアで開催された世界大会「ワールドウィナーズカップアルゲレーロ2023」に招待チームとして出場し、4位入賞しました。GKの石川選手は「相手チームのフィジカルとスピードが去年より段違いに上がっていた。技術では世界トップクラスだが、それをスピードとフィジカルで打ち消されてしまった」、宮本選手は「日頃のサポートに応えられるように日々精進します」と語りました。



火災を予防し未来を守る

一日消防署長が防火宣伝

11/9(木)、秋の火災予防運動の一環として、(株)みやげ商会に勤務する吉武琴乃さん、佐藤明希子さんが本市の一日消防署長として招へいされ、訓練の視察や火災予防啓発品の配布などを行いました。消防署長を体験した両名は「訓練の様子を見て、私たちの安全がいかにして消防署の方々に守られているか知ることができました」「私たちの一日消防署長としての活動が、少しでも皆さんの防火意識向上に繋がっていると嬉しいです」と話しました。



京 ヘルメット着用・大人が手本に 京 築初の推進宣言事業所に認定

自転車事故で大きな被害にあう方を一人でも減らすため、行橋署が三光金属（市内長木）を「自転車ヘルメット着用推進宣言事業所」に認定しました。事業所として認定されるのは京築地区で初。同社では自転車通勤をする従業員にヘルメットを配布し、ヘルメット着用を積極的に推進。山辺社長は「学生は髪形などを気にしてヘルメットをかぶらないことが多い。自分の身を守るためにもヘルメットは必要。認定を機に、若い世代にもヘルメット着用が浸透していけば」と思いを語りました。





上下水道事業運営審議会

市民代表委員を募集

ID 0025551

上水道事業の広域連携に関して、市民代表審議会委員を公募します。度重なる渇水への対策や、今後の事業経営を安定的に継続していくため、事業の妥当性について審議してもらうものです。

■対象：下記に該当する方（令和6年1月1日時点）

- ・市内在住の満18歳以上
- ・平日の昼間に出席可能な方

■定員：1人

■応募期間：12/1(金)～20(水)

■応募方法：申請書を下記お問合せ先へ持参、郵送、FAX、メールのいずれかで提出
※申請書は市HPからダウンロード

■日程：令和6年1～2月

■回数：2回程度

■報酬：5,500円/回

■お問合せ：上水道課管理係（内線1266）

スマホ決済がもっと便利に

決済アプリを追加

ID 0024212

各種税金および上下水道料金に納付ができるスマートフォン決済アプリが下記日程から追加分も利用できるようになります。

■開始日

各種税金：12/1(金)～

上下水道料金：翌年1/4(木)～

▼利用できる支払決済アプリ



■お問合せ

各種税金：税務課管理係（内線1134）

上下水道料金：上水道課料金窓口 ☎ 25-9666

医療費のお知らせ

ID 0024726

国民健康保険・後期高齢者医療保険の加入者へ、医療費の実情や健康に対する認識を深めてもらうことを目的として、医療費のお知らせを定期的にお送りしています。

■国民健康保険の方

▶ 2ヶ月ごと（奇数月下旬）に発行

※ 11・12月受診分は2月に発行

▶ お問合せ：国民健康保健係（内線1161）

■後期高齢者医療保険の方

▶ 4ヶ月ごと年3回（7・11・2月下旬）に発行

※ 12月受診分は翌年度7月に発行

▶ お問合せ：福岡県後期高齢者広域連合

☎ 092-651-3111

※確定申告の医療費控除を受ける際に、医療費のお知らせを利用できますが、発行が間に合わない分については領収書をご利用ください。

一生に一度の式典

二十歳のつどい

ID 0025537

二十歳をお祝いする式典を下記のとおり行います。

■対象者：平成15年4月2日～平成16年4月1日
生まれの方

■日時：令和6年1月7日（日）

10：30 受付開始

11：30 オープニングアトラクション等

12：00～12：30 式典

12：30～13：30 二十歳の交流会

■場所：市民体育館

※令和5年10月末時点で、行橋市に住民票がある方を対象に案内状をお送りしています。進学や就職等のため、住民票を市外に移されている方、11月1日以降に転入の届出をされた方で二十歳のつどいへの参加をご希望の方は、下記にお問合せください。

■お問合せ：生涯学習係（内線1333）



誰もが相互に尊重し、支え合う社会へ

障がい者の福祉を考える「障がい者週間」

ID 0024607

毎年12/3～9の1週間は、障がいのある人の福祉についての理解を深め、障がいのある方があらゆる分野への参加意欲を高める期間です。市では、この期間を中心に様々な啓発活動を行っています。

お気軽に相談ください

障がい者（児）の相談窓口

生活のこと、仕事のこと、将来のことなど福祉に関する様々な相談に応じ、必要な情報の提供や助言をしています。

受託者	担当中学校区
社会福祉法人行橋市社会福祉協議会 ☎ 25-5534	行橋、中京、長峽
社会福祉法人共生の里 ☎ 28-9388	行橋、今元、仲津、泉

福岡県ひきこもり地域支援センター

☎ 0947-45-1155（筑豊サテライトオフィス）

本人がどのような社会参加を望み、私たちにどのような支援ができるのかという視点から、本人の状態にあわせたきめ細かな対応を行っています。

このマーク知っていますか？

ヘルプマーク

障がいのある方や認知症のある方、妊娠初期の方など、外見からわからなくても援助や配慮を必要としている方々が、周囲の方に配慮を必要としていることを知らせることができるマークです。



ふくおか・まごころ駐車場

障がいのある方や高齢の方、妊産婦の方など、車の乗り降りや移動に配慮が必要な方が、公共施設、店舗等の障がい者等用の駐車場などに車を止め、安全かつ安心して施設を利用できるように支援する制度です。



■お問合せ：障がい者支援係（内線 1151）

農業委員の再募集

ID 0001979

農業委員は、農業委員会の権限に属する事項について、農業委員会総会に出席して審議を行ったり、農地に関して現地調査や現場活動を行ったりします。

■対象：農業に関する識見を有し、農地等の利用の最適化の推進に関する事項その他の農業委員会の所掌に属する事項に関し、その職務を適切に行うことができる方。

■定員：4人（認定農業者1人以上）

■応募期間：12/1（金）～26（火）17：00 必着

■応募方法：推薦届または応募届に宣誓書を添えて、下記へ郵送または持参。

▶推薦：委員にふさわしい方を農業者等3人以上または農業者団体等で推薦

▶応募：自らが委員に応募

■任期：委嘱の日～令和8年7月19日

■お問合せ：農業委員会事務局（内線 1531）

法律に定める調査

農地の利用意向調査

ID 0025279

農地パトロールの結果、遊休農地と見受けられた農地の所有者等に対して、遊休農地解消を目的とした利用意向調査を実施します。利用意向調査書が届いた方は、回答にご協力をお願いします。

▶同封の返信用封筒にて郵送または窓口へ持参してください。

※遊休農地とは、現在耕作されておらず今後も耕作される見込みが低いと予想される農地のことです。

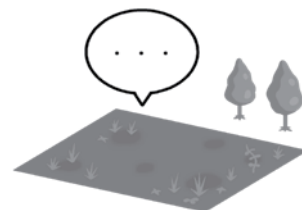

■お問合せ：農業委員会事務局（内線 1531）

リブリオ行橋からの (行橋市図書館) 橋お知らせ

休館日・イベントの最新情報はリブリオ行橋ホームページをご覧ください。



図書館de算数教室 いろんなかたちを見る!楽しむ!作る!



さまざまなかたち(図形)を見て楽しむ算数教室です。折り紙をつかった工作もあります。

- 講師** 藤田敏治さん(九州工業大学教授) **対象** 小学3年生~中学生
日時 12/3(日) 14:00~15:30 (小学生の方は保護者同伴でご参加ください)
会場 1階けやきホール **持ち物** ボールペン・はさみ・定規
定員 20名



新サービスの実験を行います! クイズスタンプラリー&バーチャル特集展示

専用アプリで、ぜひ体験してみてください!
クイズに全問正解するとおみやげもあります。

期間

2023/12/1(金)~2024/1/8(月)

持ち物

スマートフォン(アプリをダウンロードできるもの)や
タブレット
タブレットの貸出もあります。※数に限りがあります。

協力・協賛

株式会社BCC、IoTクリエイターズ・オープン・ネットワーク(クリオネ)、東芝デジタルソリューションズ

第3回 ゆくはし図書館を使った 調べる学習コンクール表彰式

10月下旬に審査結果を発表し、表彰式を執り行いました。最優秀賞2作品は全国コンクールに推薦します。応募して下さったみなさま、ありがとうございました。



上映会

※入場無料・申込不要

会場 3階スタジオA

リブリオシネマ

上映 『グランピーキャットの
最低で最高のクリスマス』

日時 12/15(金)14:00~
(本編約102分)

こどもえいがかい

上映 『ふしぎ駄菓子屋
銭天堂 3』

日時 12/23(土)14:00~
(本編約90分)

行橋市図書館 読書会

日時 12/2(土)10:00~

テーマ 黒柳徹子『窓際のトットちゃん』

会場 3階スタジオA

行橋市ブックスタート

日時 12/22(金) 10:00~12:00

対象 乳幼児健診を受診された赤ちゃん

会場 2階キッズルーム

リブリオ おはなし会

日時 12/6(水)10:30~

会場 2階キッズルーム

“おはなしの森”さんの おはなし会

日時 12/23(土)11:00~

会場 3階スタジオA



リブリオ行橋ホームページ



リブリオ行橋X(旧Twitter)



リブリオ行橋Instagram

お問合せ

リブリオ行橋(行橋市図書館)
行橋市大橋3丁目18-1 ☎0930-25-1911

開館時間 / 9:30~20:00 毎週火曜日休館

市民の相談窓口

行橋市役所 ☎ 25-1111 (代表) 〒 824-8601 行橋市中央一丁目 1 - 1

相談種類	曜日 (祝日除)	時間	相談場所	予約・問合せ
児童・生徒相談	毎週月～金曜	8:30～17:00	行橋市役所内 児童・生徒相談センター	☎ 25-0119
女性相談	毎週月～金曜	9:00～16:00	行橋市役所	☎ 25-1124
高齢者の総合相談窓口	毎週月～金曜	8:30～17:00	各高齢者相談支援センター (校区別)	介護保険課 内線 1175
40歳からの 個別就職相談	毎週火曜	10:00～17:00	ハローワーク行橋	福岡県中高年就職支援 センター ☎ 092-711-7760
若年者向け就労支援窓口	第2・3・4金曜	10:00～17:00	行橋市役所	北九州若者サポート ステーション ☎ 093-512-1871
消費生活相談	毎週月～金曜	9:00～17:00	行橋市広域消費生活センター	☎ 23-0999
障がい者相談	毎週月～金曜	8:30～17:00	行橋市役所	障がい者支援室 内線 1151
			障がい者等基幹相談センター	☎ 25-5534
母子・父子・寡婦相談	毎週月～金曜	8:30～17:00	行橋市役所	子ども支援課 内線 1182
			京築保健福祉環境事務所	☎ 23-2970
出張労働相談 (要予約)	偶数月第2月曜 8・2月第1月曜 10月第3月曜	16:00～18:00	行橋公民館	福岡県北九州労働者 支援事務所 ☎ 093-967-3945
子育て女性就職相談 (要予約)	第4木曜	10:00～12:00	男女共同参画センター る〜がる	子育て女性就職 支援センター ☎ 093-533-6637
健康相談	毎週月～金	8:30～17:00	行橋市役所	地域福祉課 内線 1215
妊娠・出産・子育て期の 相談支援	毎週月～金	8:30～17:00	行橋市役所 (マタニティサポートセンター)	子ども支援課 ☎ 25-9610
虐待に関する相談	毎週月～金	8:30～17:00	行橋市役所	子ども支援課 内線 1187
			24時間	児童相談所虐待対応ダイヤル ☎ 189
心配ごと相談	毎週月・水・金曜	13:00～16:00	ウィズゆくはし	行橋市社会福祉協議会 ☎ 23-1111 (電話相談不可)
弁護士相談 (要予約)	偶数月第2水曜	13:00～16:30		
行政相談	第2木曜	13:00～16:00		
行政書士市民相談会 (相続・成年後見など)	第4水曜	10:00～16:00	行橋市役所	福岡県行政書士会 ☎ 092-641-2501
市税の納付、相談	第2・4木曜	8:30～20:00	行橋市役所	収納課 ☎ 25-9699
後期高齢者医療保険料の 納付、相談	第2・4木曜	8:30～20:00	行橋市役所	国保年金課 ☎ 25-9722
年金出張相談 (要予約)	第1木曜 5・1月第2木曜	10:00～12:00 13:00～15:30	行橋商工会議所	小倉南年金事務所 ☎ 093-471-8873
困りごと相談	毎週月～金曜	9:00～17:00	ゆくはし生活相談センター	☎ 55-6665
成年後見に関する相談	毎週月～金曜	9:00～17:00	行橋・京都成年後見センター おれんじ (ウィズゆくはし)	☎ 26-8910
交通事故相談 (2営業日前要予約)	奇数月第4木曜 11月第4水曜	10:00～16:00	行橋市役所	福岡県生活安全課 交通事故相談所 ☎ 092-643-3168
補聴器相談	第1火曜 第4水曜	13:00～15:00	行橋市役所	障がい者支援室 内線 1151

夜間窓口のご案内

毎月第2・4木曜日 (祝日は除く) は、20時まで夜間窓口を開設しています。
市税および後期高齢者医療保険料の納付、相談をお受けします。ぜひご利用ください。

問

- ◇市税：収納課 ☎ 25-9699
- ◇後期高齢者医療保険料：国保年金課 ☎ 25-9722

納期のお知らせ【12月末】

- ◆国民年金保険料 11月分
 - ◆国民健康保険税 第6期
 - ◆固定資産税 第4期
- ～納付は便利な口座振替で～



行橋市公式
ホームページ



行橋市公式
LINE



行橋市公式
インスタグラム

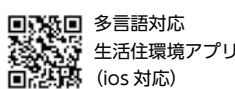

多言語対応
生活住環境アプリ
(ios 対応)



多言語対応
生活住環境アプリ
(Android 対応)

放送大学 入学生募集

放送大学は、2024年4月入学生を募集しています。幅広い世代の8万5千人以上の学生が、大学卒業や学びの楽しみなど、様々な目的で学んでいます。心理学・福祉・経済・歴史・文学・情報・自然科学など、300以上の幅広い授業科目があり、テレビやインターネットで1科目から学ぶことができます。

◇出願期間

第1回 R6/2/29(木)まで
第2回 R6/3/12(火)まで

◇資料請求・問合せ

放送大学福岡学習センター
☎ 092-585-3033
放送大学北九州サテライトスペース
☎ 093-645-3201

自衛隊就職・転職説明会

ID 0025868

自衛隊へ就職・転職を考えている方や興味のある方、どなたでもお気軽にご来場ください。事前予約は不要で、個別対応も可能です。

日 12/10(日) 13:00～17:00

所リブリオ行橋

内自衛隊制度全般、採用試験、勤務内容や給与・福利厚生など

問自衛隊福岡地方協力本部築城地域事務所 ☎ 56-1150 (内線 229)

原爆被爆者二世の方対象 無料の健康診断

ID 0025872

希望者を対象に無料で健康診断を実施しています。

日 R6/2/29(木)まで受診可能

※土・日・祝日・年末年始を除く。
ただし、医療機関により日時が異なる。(例：新行橋病院の場合 9:00～12:00)

所新行橋病院ほか市外47医療機関
対福岡県内に住む原爆被爆者二世の方
申医療機関への電話予約が必要。詳しくは下記までお問合せください。

問福岡県がん感染症疾病対策課
☎ 092-643-3267

12/4～10は人権週間 記念行事を開催

ID 0025275

人権とは、一人ひとりが生まれた時から持っている「自分らしく生きる」権利です。全ての人自分らしく幸せに生きるため、この機会に人権について考えてみませんか。

◇記念行事 12/9(土)

(1部) 13:20～14:00

人権作品入賞者表彰、作文朗読

(2部) 14:00～15:30

記念講演「ちがいを楽しむ」

講師：副島淳氏(俳優・タレント)

※人権啓発作品・パネル展同時開催

12/2(土)～10(日)

所コスメイト行橋

料無料 申不要

問人権政策係(内線 1361)

年末・生活・困りごと 相談会(電話相談)

ID 0025873

生活保護や借金、生活困窮、雇用に関する相談など、司法書士が無料で相談に応じます。申込不要で、下記電話番号におかけください。

日 12/9(土)10:00～16:00

問福岡県司法書士会事務局

☎ 092-722-4131

一人で悩まず相談を ひとり親サポート

ID 0025204

ひとり親サポートセンターでは、ひとり親家庭の方等を対象にハローワーク等と連携した就活支援や養育費相談等を行っており、新たにLINE相談窓口を開設しました。また、12月からは出張相談会を毎月1回開催します。

◇LINE相談(相談無料、匿名可能)

月～金曜 9:00～17:00

毎週土曜、第1・3日曜

9:00～16:00



友だち登録

◇出張相談会(要予約)

毎月第2火曜 10:00～15:00

会場：行橋市役所

問ひとり親サポートセンター

“飯塚ランチ” ☎ 0948-21-0390

INFORMATION

暮らしに役立つ情報をお届けします

行橋市役所 ☎ 0930(25)1111 (代表)
〒824-8601 行橋市中央1-1-1

宝くじ助成により 公民館備品を整備

ID 0024945

(財)自治総合センターが実施する「一般コミュニティ助成事業」による助成金を活用し、行橋南公民館の机・椅子等を整備しました。誰もが扱いやすい備品を整備することで、より活発な地域活動が期待されます。

※宝くじの収益金は、コミュニティ活動の助成やまちづくりに役立てられています。

問生涯学習課管理係(内線 1336)



不動産の悩みを解決 無料相談会

不動産に関する相続・税金などの相談について、弁護士・税理士・不動産相談員が応じます。事前申込は不要です。

日 R6/2/9(金)10:00～16:00

※受付は15:00まで

所豊前商工会議所

問(公社)福岡県宅地建物取引業協会

☎ 092-631-1717

コスメイト行橋：文化 ホールの予約受付停止

ID 0025929

令和6年11月より吊天井耐震改修工事を行うため、文化ホールの予約受付を停止します。再開については、決まり次第お知らせします。

※文化ホール以外の施設は通常通り利用できます。

◇予約受付停止期間：

R6/1/5(金)から当分の間

問文化振興係(内線 1372)

市民の伝言板

着なくなった女性服の提供を

冬物（セーター、カーディガン、上着等）、秋物の長袖も可。売上金は、障がいのある方達の活動等に使います。洗濯済みで破れや汚れがない物をお願いします。問合せ・持込みは下記まで。

日～金曜 10:00～15:00
問 NPO 法人どんぐり（高来 19-11）
☎ 25-2923（新）

佐渡裕さん指揮コンサート「第九」合唱団員募集

R6/7/26(金)に北九州ソレイユホールで開催される「奇跡のコンサート」。世界のマエストロである佐渡さん指揮のもと、ベートーベン「第九」を協演してみませんか。練習は令和6年1月から原則月2回です。

定 60人（行橋会場）
料 16,000円（月額2,000円、出演料2,000円）2度にわけて納入
申住所・氏名・年齢・電話番号・メールアドレス・希望パート・行橋会場希望と記入のうえ、メール・FAXで申込。12/1(金)～26(火)必着
問奇跡のコンサート実行委員会
FAX: 093-592-7027
☒ info@kiseki-concert.com

DRUM TAO 30周年記念舞台 LIVE2024 行橋公演

世界観客動員数1000万人に迫る、和太鼓を驚異のパフォーマンスで表現する、新時代のNIPPONエンターテイメントが行橋で公演。

日 R6/1/21(日)
① 12:30～ ② 16:30～
所コスメイト行橋
料全席指定6,000円(当日500円up)
申チケットぴあ、問合せ
TAO オンライン
問 TAO 行橋実行委員
☎ 090-2585-8711（坪井）
(月～土曜 10:00～19:00)

11号に掲載した記事に誤りがありました。正しくは、次のとおりです。
お詫びして訂正いたします。
32ページ「#ゆくはしキッズ」 誤) やえのちゃん 正) みおんちゃん



職業訓練でスキルアップ

ID 0024849

R6/1/10(水)～2/5(月)実施の4講座を申込受付中。各講座の受講料等の詳細はホームページで。

- ① 固定式クレーン運転特別教育
- ② フォークリフト運転技能講習
- ③ ワード応用
- ④ ワード実用

所 豊前地区職業訓練センター（豊前市）
問 豊前地区職業訓練センター
☎ 0979-82-1511



山下真子×高城美希 デュオコンサート

ID 0025094

クラシック、映画音楽等、子どもから大人まで楽しめる内容です。今回はバリトンサクソ奏者をゲストに迎えています。お客様参加型のコーナーもあります。

日 1/6(土)14:00～

所 コスメイト行橋

定 429人

料 一般2,000円、65歳以上1,500円、
高校生以下1,000円

申 二次元バーコード、下記に電話

問 ソアラ楽器 ☎ 24-5543



チケット予約



京築神楽フォトコンテスト 作品募集

ID 0025285

京築地域（行橋市、豊前市、苅田町、みやこ町、吉富町、上毛町、築上町）に所在する神楽をテーマとした写真をご応募ください。

◇ 賞品（京築地域特産品）：金賞5,000円相当、銀賞3,000円相当、銅賞2,000円相当、入選1,000円相当

申 12/15(金)までに

下記へ郵送

※ 当日消印有効

問 神楽の里づくり推進協議会事務局

☎ 093-588-1006

〒800-0392 京都府苅田町富久町1-19-1



募集詳細



2024年県民手帳 市役所で販売中

ID 0025580

◇ 種類（H×W）

- ① ポケット版（135×73mm）
- ② 標準版（162×84mm）
- ③ ハンドブック版（210×150mm）

◇ 価格（税込）

- ① 500円 ② 600円 ③ 1,000円

◇ 販売窓口・期間

総合案内（1階）R5/12まで
総合政策課（4階）R6/1まで
問 政策推進係（内線1423）



「フローラ」 オカリナコンサート

ID 0025034

もうじきクリスマスを迎えるこの季節…前回も大好評をいただいたオカリナデュオ「フローラ」。行橋市での待望の第三回公演を開催。今回はピアニスト土居真也氏をお迎えしてピアノとオカリナが織りなすハーモニーもお楽しみください。

日 12/9(土)13:30～15:00

所 リブリオ行橋

定 100人

料 1,500円

申 事前電話予約、当日販売

問 アースサウンド ☎ 093-964-6020



イベント詳細



ソアラ楽器 ギター発表会

ID 0024991

日頃の練習の成果を！と生徒の皆さんが演奏します。興味のある方は応援に来てください。

日 12/17(日)14:00～16:00

所 行橋赤レンガ館

料 無料 申 不要

問 ソアラ楽器 ☎ 24-5543



ご利用ください 県税事務所の休日開庁

ID 0025272

県税納付のほか、納税相談等もできます。仕事などで平日に来庁できない方は、ぜひご利用ください。

日 12/10(日)8:30～17:00

問 行橋県税事務所 ☎ 23-2258

広報 ゆくはし

「YUKUHASHI LIFE」では、地域のイベントや市からのお知らせなど、市民の皆さんに伝えたい内容を多数扱っています。その内容はしっかりと届いているでしょうか。4月からのリニューアル開始以降、「伝える」と「伝わる」の違いに着目し、伝えるのは自分、伝わるのは相手。伝わらない情報は存在しないのと同じ。私たちはこのような考え方で、広報紙の作成に努めました。

以前は、「担当課が載せた情報をすべて載せる」といった詰め込みで、結局何を伝えたいのかわからなかったと思います。また、「とりあえず市報に載せたから終わり」といった掲載することだけが目的の「アリバイ広報」となっており、本来の目的である「読者に情報が伝わっているのか」が不明瞭になってきたと言えます。

興味がある内容は人それぞれです。それでも読者の目に留まる記事、そして、内容が伝わる記事にするため、リニ

ューアル後は、デザインを大幅に変更し、文字量を極力少なくして要点を絞り、「読む」から「見る」への転換を図りました。

より詳しい内容は市ホームページから、記事中に掲載しているID検索ですぐにアクセスすることができます。もちろん、電話での問合せでも担当職員が丁寧に説明します。

市では、広報係だけでなく、「全職員が広報担当」という意識を持ち、目的を明確にして、SNSやホームページを活用し、「伝わる広報」を目指しています。

まだまだたくさん改善点がありますが、皆さんの暖かいコメントが糧になっています。来年もどうぞご愛読をお願いします。



STAFF VOICE

広報ゆくはし「YUKUHASHI LIFE」は、企画、取材、編集に至るまで職員がすべて手作業で行っています。旬な話題や次節の記事もちろんですが、一番参考となるのは読者の声です。いただいた意見はすべて目を通し、改善点や実現可能な企画を課内で協議しています。特に「カフェ特集」など、お店の紹介に関する要望を多くいただきますが、公平性の観点から、職員目線でお店に取材に行くことは望ましくありません。そこで登場したのが「みんなの推し店」という企画で、「市民が推すお店」として応募があったお店に私たちが取材に行くという仕組みです。行橋にあるものは行橋で一。少しでも経済に貢献できればと思っていますので、ぜひ応募をお願いします（自薦、他薦は問いません）。また、「クイズ&アンケート」の企画についても、行橋市を盛り上げる企画の一つとなっています。読者へのプレゼントを提供してくれるお店も募集しています。プレゼント企画は大変好評です。お店のPRにぜひ検討してください。



◀みんなの推し店



来年もよろしくお祈いします。

令和5年は
こんなことに
注目しました



READER'S VOICE



よくできました！



もっと頑張ります...



世界的に影響を与えている物価高騰。前半と後半に分けて、物価高騰の原因や日常生活への影響のことなどを詳しく掲載しています。難しい内容ですがインタビュー形式で分かりやすくしています。(5月号・6月号)



行橋市で渋滞している現場をよく目にする安川通り。渋滞の原因や周辺施設の緩和対策を紹介しています。また、中でもよく混雑するエリアも載せていますので、参考までにご覧ください。(7月号)



毎年9月は「世界のアルツハイマー月間」。祖父母、両親、パートナーなど、身近な人と認知症の対策などの話し合いをするきっかけとなるような記事を掲載しています。(8月号・9月号)



毎年10月は「里親月間」。里親制度や里親の4つの分類などについて分かりやすく紹介しています。行橋市在住の里親さんの声も載せていますので、この機会に是非読んでみてください。(10月号)

今までと違って全体的に見やすくなっていて、表紙も冊子のおしゃれで手に取りやすかった。(4月号：30代)

フォントやカラーなど非常に見やすくなったなあと感じます。1冊のボリュームもあるので読んでいて楽しいです。いつもありがとうございます。(5月号：20代)

以前の市報に比べて、写真も多く、文字も詰まった感じがなくて、読みやすいと思います。(6月号：40代)

今までの市報は、見たい記事だけ見てもすぐに忘れられる存在でしたが、新しい市報は老若男女楽しめる記事が満載で、1ページ目から最後のページまで楽しく読めました。(7月号：60代)

いつもいろいろな情報が載っており、以前より読みやすくなったのでよく目を通すようになりました。(7月号：50代)

見やすくなって、来月の広報を待つ楽しみがある。(10月号：80代)

必要な情報が分かりやすく掲載されていて、とても見やすい紙面だと思います。(10月号：40代)

市報の紙が厚くなったことで、重くなり、配る担当者の負担になる。他の挟みものが増える場合も多々あるので。(5月号：60代)

発行回数を減らしたのはいいが、紙質が良くなり、ページ数も増えたのでコスト削減できているのか疑問。(6月号：40代)

デザインが変り見やすくなったが、色々な冊子が挟まっているため、見づらい。(6月号：30代)

どうしてもカラーページのみに目がいくので、カラーを増やす、フォントを変えるなどをすれば読みやすくなるのでは。(7月号：30代)

全体的にとっても見やすいが、もう少し紙の質を落としても良いかと思う。(10月号：50代)

いただいた意見 640件 協力いただいたお店 13件 (11月号まで)

「伝わる」広報、年末の大反省会。
問 広報係 (1461)

今年もご愛読ありがとうございました。

幻想的なかぼちゃの世界へ



トナス・カボチャラダムス
《空想建築銅版画集『かぼちゃ浄土』B. かぼちゃのなかのかぼちゃ浄土》
(1981年)

トナス・カボチャラダムス 銅版画展

2022年夏に開催し大好評をいただいた「トナス・カボチャラダムス展」。トナス・カボチャラダムス(本名:川原田徹)さんより寄贈された銅版画を紹介する企画展です。カボチャラダムスさんが描く、ノスタルジックでどこかユーモラスな空想建築とそこに生きる人々の姿。独創的な世界観によって緻密に描かれた銅版画をお楽しみいただけます。

■お問合せ: 行橋市増田美術館 ☎ 23-1824

12/23(土) ▶ 翌年 **2/17(土)** **場所** 行橋市増田美術館

※休館日: 月曜(祝日の場合は開館 翌平日が休館) 12/29(金)~1/3(水)休館

カボチャラダムスさんによる トークと笛の演奏会

日時 - 12/23(土) 11:00 ~

場所 - 行橋市増田美術館

定員 - 20人 ※要申込

料金 - 無料(観覧料が必要)

竹ヒゴと和紙で かぼちゃランタンを作ろう!

日時 - 1/14(日) 13:00 ~

場所 - 中央公民館

対象 - 小学4年生~中学生

定員 - 15人 ※要申込

料金 - 200円

ワーク・ライフ・バランス 整っていますか?



セミナー開催 ロールモデルは 誰でしょう

1/18(木) **場所** コスメイト行橋 **15:00 ~ 16:30**

ワークとライフのバランスはとれていますか? 周りのロールモデルを参考にしたり、ロールモデルになった自分をイメージしてみましょう。

■定員: 40人程度

■料金: 無料

■託児: 定員3人程度(生後6ヶ月以上就学前まで・1/12(金)まで要予約)

■申込: ①氏名(ふりがな) ②住所 ③電話番号 ④メールアドレス(お持ちの方)
⑤託児の有無(有: お子様の名前と年齢) 明記の上、メール、FAX、2次元バーコードのいずれかで、下記へお申込み。

■お問合せ: 行橋市男女共同参画センター"る~ぷる" ☎ 26-2232
FAX/ 電話: 26-2232 Email: yukuhashi.loople@gmail.com



講師: 守田 優美さん
特定社会保険労務士
キャリアコンサルタント

厚生労働省および福岡県女性女性活躍アドバイザーとして全国の企業へ訪問支援

オンラインは
こちらから



長い砂浜、水平線・癒しの時間



Beach Side Resort Hotel そらすなオープン

11/4に長井浜公園内にリゾートホテルがオープンしました。10室ある客室はすべてオーシャンビュー。日本有数の長くつらなる砂浜や、マリナクティビティを楽しむことができる施設が隣接するなど、長井浜の自然を存分に活かしたリゾートホテルです。

■お問合せ：長井浜公園管理事務所
☎ 28 - 9008

そらすなの意味って？

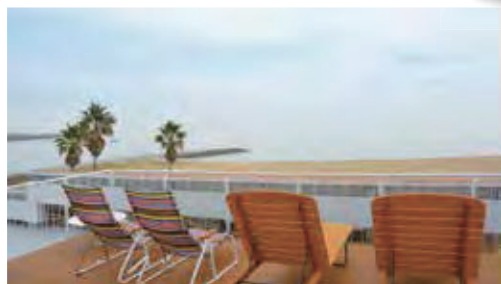

遮るもののない“青空”となだらかに広がる“砂浜”。この長井浜の魅力を最大限に表現するため、海ではなく、あえて空と砂にフォーカスし、「そらすな」と名付けられました。

そらすなHP



「そらすな」の計画は、長井地区と行橋市の滞在人口や交流人口を増加させるためにスタートし、公園の指定管理者「行橋にぎわいづくりパートナーズ」の代表企業「オリエンタルコンサルタンツ」が建設しました。多様な過ごし方ができる環境を提供することで、「そらすな」が地域活性化の起爆剤となる仕組みづくりを進めています。

ID 0024915

クリスマスを楽しむイベント満載の1日 入場無料



記念撮影会

サンタクロース&トナカイ（着ぐるみ）と記念撮影
※お客様所有のカメラでの撮影です。

シキサイト行橋 クリスマスイベント 12/16(土) 場所 行橋市民体育館

地域で活躍するパフォーマーのステージイベントや、地元のお店が出店するマルシェなど、まちを盛り上げるアットホームなクリスマスイベントです。お気軽にお立ちよりください。

※場内土足禁止。飲食は、体育館 1F 休憩スペースと体育館 2F 観覧席をご利用ください。

■お問合せ：行橋総合公園管理所 ☎ 24-4000

第1部
クリスマスパーティー 10:00 ~ 16:00

第2部
キャンドルナイト 17:30 ~ 20:00

クリスマスステージ

ビッグバンドやフラダンス、ゴスペル公演の他、スペシャルゲストとして福岡を拠点に活動中のダンス&ボーカルパフォーマンスユニット【LYRA(リラ)】が登場します。



ぽかぽかマルシェ

地元のマルシェが大集合！
【主催：WハートK&M】



会場を飾りつける紙コップランタン作りもあります(16:00まで)
制作協力：LYRA

体育館前エントランス広場を紙コップランタンで飾りつけ、キャンドルで夜を彩ります。
※LEDキャンドルを使用(風対策)。
天候不良時は12/23(土)に延期予定。



地域住民の強い要望と支援により、昭和 22 年に創立された本校は、JR 新田原駅に程近く、観山麓の果樹園・住宅街にある、地域に根ざした愛される学校として発展してきました。生徒たちは「学校に仲津中生の笑顔あり 夢を追いかけ 命輝く」のキャッチフレーズのもと、豊かな教育活動と体験活動を通して、主体的に取り組みながら充実した毎日を送っています。

仲津中学校

心身ともに たくましい 生徒の育成

学校行事

自分たちで創り出す伝統行事

一小一中の良さを生かし、小中で一貫した教育活動を推進しています。小中合同の田植え体験のほか、体育大会、文化発表会等では、交流を深めるとともに、多くの方々との出会いがあります。生徒たちは、出会いを通して、地域・人・自然と触れあい、豊かに成長しています。



授業研究



主体的に学びをつくり出す 生徒の育成

本校は、福岡県重点課題研究指定を受け、今年度が 3 年次発表の年です。各教科では、生徒自ら学習課題の把握や、解決のための道筋を考える授業が行われています。また、自分の考えを深めるために ICT を活用した交流活動で、互いの意見を共有し、学びを深めています。

体験活動

「ふるさと」の人たちとの つながり

仲津校区にある多くの地域団体を通して、職場体験、ゲートボール大会、餅つきなどが行われ、子どもたちは故郷の文化や風土、人々とふれあいながら、健やかに成長しています。地域の方々の温かさや豊かな自然が、「ふるさと仲津」を大切に作る心を育てています。



学校の情報

令和 5 年 10 月時点

昭和 22 年設立

校長 尾瀬 摂

行橋市大字稲童 3104 番地

TEL 0930-22-1666

Fax 0930-22-1667

生徒数 139 人

学級数 8 学級

ゆくはしまちひとしごと



昭和 22 年、京都府延永村外二ヶ村学校組合立長峡中学校として開校しました。その後、昭和 30 年、苅田町の発足により校名を「行橋市苅田町立長峡中学校組合立長峡中学校」と変更、現在の「行橋市立長峡中学校」として開校したのは昭和 58 年で、76 年の歴史があります。本校の教育目標は「豊かな心を育み、自己の可能性に挑戦する心身共に健康でたくましい生徒の育成」、本年度の重点目標を①学力・体力の向上②不登校やいじめなどへの対応③規範意識の向上、として日々の教育活動に取り組んでいます。

長 峡 中 学 校

校訓：勤労 自主 責任 思いやり

校内（主題）研究

授業研究の推進

本校は各教科における「最適解」を意識した授業作りをアンケート調査などから導き出し、全ての教育課程において、効果的な「対話」を取り入れ、「自らの考えを表現する」ことができる活動構成の工夫を取り入れた授業研究、検証授業の実践を進めています。



成長する職員集団



学び合いの コミュニティ・同僚性

良好な人間関係を基盤に、校外研修への積極的参加と校内研修の充実により学校の教育力向上を図っています。また、今年度は上司や先輩（メンター）が、部下や後輩（メンティ）に対して、仕事を通じて職務に必要な能力を計画的・重点的に育成する取組を進めています。

学校行事

9月29日文化発表会、開催!!

「煌星～この一瞬にすべてをかけて～」のスローガンの下、午前は合唱コンクール、午後は文化的取組を行いました。心に響く歌声、元気いっぱいのステージ発表、完成度の高い作品など一人ひとりの成長とともに学校全体が躍進する取組になりました。



学校の情報

令和 5 年 10 月時点

昭和 22 年設立

校長 山内 辰也

行橋市大字延永 6 番地

TEL 0930-22-1067

Fax 0930-22-2431

生徒数 255 人

学級数 10 学級



#ゆくはしキッズ



市内在住の方

公式 Instagram の
フォローはこちら▶



お子さんの元気な姿や笑顔を投稿してみませんか？行橋市公式 Instagram をフォローして「#ゆくはしキッズ」をつけて投稿！投稿された写真は、ホームページの子育て支援サイト「すくすくゆくはし」に掲載し、その一部をこのコーナーで紹介させていただきます。

記載事項 #ゆくはしキッズ#名前 (〇〇ちゃん・くん) #年齢 (〇歳)
ゆくはしキッズの投稿方法・条件など詳しくはホームページをご覧ください▶

◆お問合せ◆ 広報係 (内線 1461)



みおんちゃん 3歳
みひろくん 0歳



DMでの投稿も
お待ちしております！

年末 SPECIAL /

クイズ & アンケート

11月号のクイズ&アンケート【答え】仲津小【応募数】59
当選者には、11/24(金)に引換券(ハガキ)を発送しております。

今月のクイズ&アンケートは、年末スペシャルで2店舗をご用意、当選人数も大幅拡大！
どちらが当たるかは、お楽しみに♪

からあげ専門店 匠 1,000円券 10名様



松原展望台広場付近にある、からあげ匠。18年間変わらない味付けで、特製のタレに漬け込んだ後に粉を付け半日ねかせるこだわりの味。プリッとした歯ごたえに箸が進みます。



住所 / 稲童 14-2
営業時間 / 11:00 ~ 19:00
定休日 / 水曜
☎ 23-5598

からあげ じろ吉 1,000円券 10名様



国道496号沿にある、20年の歴史があるからあげじろ吉。行橋産業祭大会や、からあげグランプリで金賞をとるなど、様々な経歴のあるからあげ！ジューシーな鶏肉が絶品です。



住所 / 行事 7-3-13
営業時間 / 11:00 ~ 14:00
16:00 ~ 21:30
(お持ち帰り 20:25まで)
店休日 / 不定休
☎ 24-9090

クイズの答えとプレゼントの応募数は次号でお知らせします。

クイズ正解者(アンケートの必須回答がある方)の中から抽選でプレゼントが当たります。
当選者には引換券を発送します。(商品発送不可)引換券をお店に持参し、プレゼントと交換してください。

▶ 広報クイズ

Q. クリスマスケーキ特集の記事のタイトルは「みんなの〇〇〇」。
〇に入る言葉は？

▶ アンケート

- Q1 今月号でよかった内容や写真があれば教えてください(必須)
- Q2 取り上げてほしい内容や企画があれば教えてください(任意)
- Q3 広報に関するご意見・ご感想、今後の改善点などありましたらお聞かせください(任意)

◆ 応募方法 ◆ 市内在住者のみ

〇に入る言葉を記入し、住所、氏名、年齢、アンケートを書き、郵送(消印有効)、メール、オンラインでご応募ください。

12/15 まで

〒824-8601

「広報ゆくはし 12月号」プレゼント係
<メールでの応募>
広報サイト「メールでのお問合せ」から
件名「広報ゆくはし 12月号」係



◀ スマホから簡単に
クイズ応募できます。

お店をPRしませんか。広報クイズのプレゼントを提供していただけるお店を
随時募集しています。詳細は広報係までご連絡ください。

人のうごき (10/31現在)

人口: 72,638人 [前月比 -7]

世帯: 34,319戸 [前月比 +15]



油木ダム貯水率
(11/20現在)

前年同日
73.8%



防災行政無線の放送内容は、

☎ 0120-77-1984

☎ 0120-88-1984

いずれかで確認できます。

広報ゆくはし [YUKUHASHI LIFE]
令和5年12月1日発行(次号12/28)
発行・編集: 市長公室秘書課広報係
☎ 25-1111 (内線1461)

印刷製本:
築上印刷
有限会社