

広 報 ゆ く は し

YUKU

HASHI

L I F E

6

2023. Jun.
No.1376



再始動
伝統をつなぐ。

入覚念仏楽

p2 特集1 令和5年度行橋市の予算

p24 クローズアップ 専門家に聞く！物価高騰の謎(後編)

UD
FONT
by MORISAWA

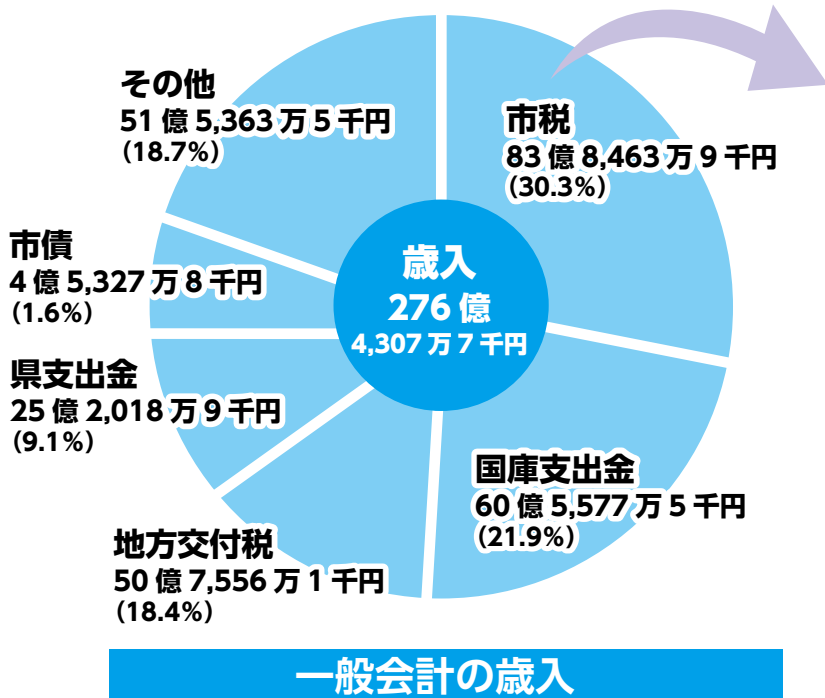

市税内訳	
市民税	39億 3,266万 8千円
固定資産税	36億 7,764万 7千円
たばこ税	5億 1,630万 6千円
軽自動車税	2億 5,801万 7千円
入湯税	1千円

市民1人あたりの市税額
11万 5,490円

内訳	金額
市民税	5万 4,169円
固定資産税	5万 655円
たばこ税	7,112円
軽自動車税	3,554円

2月末日現在の
人口 72,600人で算出

令和5年度 行橋市の

本市では、厳しい財政状況の中、限られた財源を活かしサービスを行っています。税金がどのように活かされているのか、令和5年度予算の概要をご報告します。

予算

骨格予算

令和5年度一般会計当初予算は、3月定例会における否決を考慮し、市民生活に直結する予算を最優先とする事を念頭に置いて再度編成されたものです。人件費、扶助費、公債費などの義務的経費を中心に計上し、建設事業など投資的経費は、債務負担行為に基づくものや、時期的に当初予算から計上する必要がある経費に限定した骨格予算となっています。

一般会計の概要

予算規模は、前年度当初予算と比べ6億9,811万3千円、2.5%の減となりました。

【歳入】市税のうち、固定資産税における新築家屋や償却資産の増、個人市民税における個人の所得の増、法人市民税における企業収益の増に伴い、市税全体として、前年度当初予算額を上回っています。しかし、その一方で、骨格予算による国庫支出金および繰入金の減少などにより、歳入合計額は昨年より減少しています。

【歳出】公債費などの義務的経費の増加に対し、骨格予算編成による普通建設事業費などの投資的経費が減少しているため、歳出合計額は昨年度より減少しています。

このような状況の下、市税等の自主財源の確保に努めると共に、選択と集中の観点から事業の精査や見直しに取り組み、行財政経費の節減および効率配分に努め、計画的に事業を推進して、本市の新たな将来像として定めた「こつちいいんくらそう ゆくはし」の実現に向け、第6次総合計画に沿った各種施策を実施していきます。

令和5年度予算の特徴

今年度の予算を特徴付ける主な事業について、第6次総合計画に掲げた4つの基本理念に沿って紹介します。

【ゆとりあるまち】

消防車両等整備事業（はしご付消防自動車、高規格救急車）、小学校空調設備、観光協会推進事業、道路メンテナンス（橋梁修繕）事業、QU調査事業（児童生徒の学校生活満足度等）、部活動改革事業

【共生するまち】

空家対策事業

【活躍するまち】

行橋プレミアム商品券事業、農村地域防災減災事業、農業者育成支援事業

【進化するまち】

骨格予算のため事業なし

市民1人あたりの歳出額

38万758円

内 訳

民生費	19万2,614円
教育費	3万6,101円
総務費	3万5,015円
衛生費	2万8,573円
公債費	2万8,629円
土木費	9,960円
農林水産業費	4,433円
その他	4万5,433円

2月末日現在の
人口72,600人で算出

その他（消防費・商工費など）
32億9,858万2千円（11.9%）

農林水産業費
3億2,180万8千円（1.2%）

土木費
7億2,307万1千円
（2.6%）

公債費
20億7,844万7千円
（7.5%）

衛生費
20億7,438万8千円
（7.5%）

総務費
25億4,208万円（9.2%）

民生費
139億8,377万円
（50.6%）

歳出
276億
4,307万7千円

教育費
26億2,093万1千円（9.5%）

一般会計の歳出

令和4年度 一般会計予算額

283億4119万円

令和5年度 一般会計予算額

276億4,307万7千円

令和4年度から
**6億9,811万3千円の
減額（一般会計）**

特別会計当初予算

行橋市国民健康保険特別会計	77億1,338万9千円
地方卸売市場行橋市魚市場特別会計	3,866万6千円
行橋市・苅田町・みやこ町介護認定特別会計	4,299万7千円
行橋市介護保険特別会計	68億2,311万5千円
行橋市農業集落排水事業特別会計	1億298万1千円
行橋市後期高齢者医療特別会計	12億6,636万3千円

水道事業会計	収益的収入	15億816万9千円
	収益的支出	13億6,707万9千円
	資本的収入	2億8,109万1千円
	資本的支出	9億6,081万6千円

下水道事業会計	収益的収入	10億5,292万4千円
	収益的支出	9億4,345万5千円
	資本的収入	5億7,195万1千円
	資本的支出	8億9,265万1千円

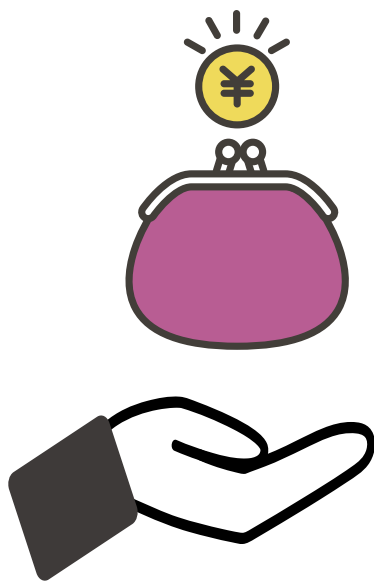

大雨・長雨 防災

忘れない！備えの大切さ

梅雨時期の雨による被害を最小限に抑えるため、雨量や土砂災害の前ぶれに注意し、避難方法や避難場所を確認するなど「自分の安全は自分で守る」という気持ちで、日ごろから食料や必要な医薬品など準備し、災害に対する備えをしましょう。

情報収集

最新の気象情報をテレビ・ラジオ・インターネットなどで収集しましょう。災害情報や市のお知らせは、防災行政無線や行橋市公式 LINE などでお知らせします。

防災行政無線

放送内容を聞き取れなかった場合は、電話で確認することができます。

フリーダイヤル (通話無料)

ゆくはし
☎ 0120-77-1984

ゆくはし
☎ 0120-88-1984



公式 LINE

避難所情報等をタイムリーで発信します。福岡県庁公式 LINE でも避難情報を受信できます。



行橋市
公式 LINE



福岡県庁
公式 LINE



防災アプリ

ふくおか防災ナビ・まもるくん

福岡県は、気象や避難情報等が入手できる防災情報アプリを配信しています。



App Store



Google Play



九州朝日放送 (KBC) データ放送 d ボタン広報誌

九州朝日放送 (KBC) のデータ放送で避難所情報等を表示します。



食料・飲料 などの備蓄

防災のために特別なものを用意するのではなく、できるだけ普段の生活の中で利用されている食料等を備えるようにしましょう。水は「飲む」だけでなく、「洗う」「消す」「トイレで流す」などいろいろな場面で必要です。災害発生直後は、支援物資が届くまで時間がかかることを想定し、3日以上分の食料と水を蓄えておくことが重要です。

家庭での備蓄モデル

- 水：1人1日3リットル
- カセットボンベ：1人1週間6本程度
- 主食：米を中心に、乾麺などの食品を組み合わせましょう。米は1食75g程度、乾麺は1食100g程度が目安です。その他、カップ麺、シリアルなど。
- 主菜：缶詰、レトルト食品など

□副菜・調味料

野菜や果物は災害時に不足しがちになります。じゃがいもや玉ねぎ、バナナなど比較的日持ちする野菜や果物を普段から多めに買っておきましょう。その他、梅干し、乾燥わかめ、漬物など。



スイーツからはじまる恋

夏の婚活開催

日時：7/8 (土) 14:00 から

応募 締め切り 6/30 (金)

抽選



■会場：長井浜公園ビーチサイドカフェ

■料金：1,500 円

■定員：男性 6 名、女性 6 名

■参加条件：26 歳～ 39 歳独身の方

男性：行橋市・近隣地域に在勤・在住の方

女性：行橋市に興味がある方、住んでみたい方

※参加確定者へのみ 7/1 (土) にメールで連絡

■内容：海の見えるビーチカフェで景色を楽しみながら、1 対 1 トーク・ワークショップ・グループトーク・カップリングを行います。

■お問合せ：福岡県出会い・結婚応援事務局

☎ 092-733-8202

E-mail : deai-kekkon@ahc-net.co.jp

※キャンセル等のご連絡は上記連絡先まで

■お申込み

右記 QR コードよりお申込みください。

イベント番号 2076



♥特別企画♥

ケーキデコレーションワークショップ

グループに分かれて、フルーツ・生クリーム・クッキー等をトッピングし、デコレーションケーキを作成します。作成したケーキを食べながらティータイムをお楽しみいただきます♪

ごみゼロ

市民一斉

キャンペーン

掃除活動

市民一人ひとりが環境美化を意識し、きれいで住みよいまちづくりを目指し、自宅周辺の道路や公園にポイ捨てされたごみや空き缶を清掃しましょう。家族や近所の方等、みなさんで楽しくご参加ください。



日時：6/4 (日) 午前中 30 分程度 ※小雨決行 お問合せ：環境係 (内線 1254)

市民一人一人の自由参加です。午前中 30 分程度、活動してください。各自で拾ったごみは各家庭から排出する有料袋にて処理してください。拾ったごみを各自で処理できない場合はごみをレジ袋等に入れて (8:00 ~ 11:00) に各校区の公民館に持参してください。草刈および汚泥、大型ごみ、家庭ごみについては対象外とします。

Participation やってみる

プロジェクトデザインに挑戦！

市民企画講座募集

締切：6/30(金)

必着

助成金額：6万円

ID0020701

男女共同参画社会の実現に向け、市民の皆さんが主体となった男女共同参画社会づくりを支援します。

こんな講座が開催されました



(一社) WハートK&M
新垣香織

「みちあそび」ってなに！？行橋初「みちあそび」をやってみよう!!

講座参加者12人、みちあそび参加者はおよそ200人。子どもから大人まで、みちにチョークで絵を描いたり、縄跳びをしたり、楽しく過ごしました。多世代交流や居場所づくりのきっかけとして「みちあそび」が行われました。



行橋男女共同参画地域づくり実行委員会
熊谷則子

子どもの声を聴いていますか？アンコンシャス・バイアスに気づこう！

不登校保護者支援えがおの会代表の杉浦しのぶさんを招き、親の思いこみ(アンコンシャス・バイアス)の講演を行いました。当日は33名が参加し「知らない言葉だった。まずは気づくことが大事」等多くの感想が寄せられました。

■募集対象

男女共同参画社会の実現に関心を持ち、行橋市内に事務局を置いて活動する団体およびグループが行う講座など。2企画を募集(1団体につき1企画)

■募集内容

男女共同参画社会の実現について、関心と理解を深めるためのテーマ(内容・形式など特に問いません)

■必要書類

助成金交付申請書・実施計画書・予算計画書

■提出方法

郵送、メール、持参

■支援内容

- ・企画、運営に関する助言
- ・広報(広報誌掲載等)
- ・講座開催経費の助成1企画につき6万円上限(講師料、チラシ、当日資料、託児費等)

■市民企画講座開催期間

令和5年10/2(月)～令和6年2/29(木)

■開催場所：市内の施設であれば特に不問

る～ぶる研修室は無料で使用可

■お問合せ・お申込み

男女共同参画センター"る～ぶる"

☎26-2232 FAX 26-2232

E-mail: d-center@tea.ocn.ne.jp

あなたのチカラを活かしてみませんか？

女性人材バンク 登録者随時募集中

自薦・他薦は問いません

ID0020702

本市では、女性の声をもっと市政に届け、誰もが活躍できるまちづくりを進めるため、いろいろな分野で女性の登用を積極的に行っています。本市で活躍している女性の人材情報を「女性人材バンク」に登録し、審議会の委員を選ぶときや、専門的な立場からアドバイスが欲しいときなどに情報を広く提供していきます。登録できる分野や登録方法に関する詳細は、下記までお問合せください。

■お問合せ・お申込み

男女共同参画センター"る～ぶる"

☎26-2232 FAX 26-2232



みんなで えがく まちづくり

グローバル化や生活様式の多様化などにより、同和問題やヘイトスピーチ、障がい者差別や性的少数者（LGBTQ）など、様々な人権の尊重にまつわる関心が世界的に高まっています。

自分らしく、生きる

このような社会状況の中、多様性を認め、自分らしく生きることができる社会が求められています。性別や出身などで分け隔てられることなく、市民一人ひとりが尊重され、個性や能力等が活かされるまちづくりをめざした取組みを紹介します。ライフワークの発見や、社会参画へのチャレンジなど、自分らしく生きる参考にお役立てください。

Learn学ぶ

家庭から地域まで、楽しく交流 る～ぷるフェスタ開催

日時：6/10(土) 10:00～15:00

ID 0020697

毎年、男女共同参画推進月間の6月にる～ぷるフェスタを開催しています。今年は「シェアしてつながるハッピーライフ～笑って対話、家庭も地域も～」がテーマです。中山まさともさんの「大切なのは、いたわり・愛」の基調講演を行います。家庭・地域・学校や職場で、一人ひとりができることを始めるきっかけとして、視聴してみませんか？また、コスメイト行橋向かいの商工会議所駐車場にて、ぽかぽかマルシェ、ステージイベントなどを同時開催します。ハンドメイド雑貨や飲食の購買を通して、地域の方と楽しく交流できます！

中山まさともさん
夫婦漫才コンビ「中山まさとも・つかさ」を結成。ほのぼのとした人当たりで「講演」「レポーター」「俳優」など様々な分野で活動。



■場所：コスメイト行橋

■基調講演料金：無料

■お問合せ：男女共同参画センター"る～ぷる"

☎ 26-2232

多様な性について理解を深める

コスモス人権セミナー開催

日時：6/28(水) 14:00～16:00

ID 0021295

ここ数年、メディアでもよく取り上げられる「LGBTQ」という言葉。知らないことが差別や偏見に繋がることがあります。性的少数者（LGBTQ）の人権について、トランスジェンダー当事者である講師、G I D Link 代表 椎太 信さんが自らの体験を踏まえて「多様な性についての理解～性別違和・性別不合について～」をテーマに講演します。

■場所：行橋市役所5階501会議室

■対象：行橋市民 ■定員：40人

■料金：無料

■お問合せ・お申込み

人権政策係（内線 1332） FAX 24-3441

高齢者生活援助員養成研修

ID 0020712

身体の虚弱な独居高齢者や高齢者夫婦のみの世帯における掃除や洗濯などの家事を支援するため、本市では軽度生活援助事業を実施しています。

この事業実施にあたり、支援の担い手として生活援助員の養成研修を開催します。

※介護初任者研修ではないため、ホームヘルパー資格は取得できません。

■日 時：7/6 (木)、13 (木)、18 (火)、25 (火)

13:30～16:30 ※全4日間受講

■会 場：老人いこいの家

■対 象：行橋市在住で60歳以上の方

■定 員：15人 (先着順)

■受講料：無料

■申 込：6/23 (金)までに、介護保険課へ電話で申込み

■問合せ：高齢者支援係 (内線 1174)



ID 0011795

甲種防火管理新規講習

防火管理者は、多数の人が利用する建物や工作物などの施設における火災の被害を防止するため、防火管理の業務を行う責任者です。

防火管理者の資格は、防火対象物の用途・規模により「甲種」と「乙種」に分けられており、今回すべての防火対象物で防火管理者となることが可能となる「甲種防火管理者」の講習を開催します。

■日 時：7/27 (木)、28 (金) 10:00～17:00

※全2日間受講

■会 場：コスメイト行橋

■定 員：30人程度 (先着順)

■受講料：6,000円

■申 込：6/5 (月)～7/7 (金)までに、必要書類を消防本部へ持参
必要書類は消防本部予防課にて配布するほか、市ホームページからダウンロードできます。

なお、郵送・FAXによる申込はできません。

■問合せ：予防係 (☎ 25-2325)



ゆくはし

今昔物語

来年、市制 70 周年を迎える行橋市。山や海に囲まれ、京築地域の中核として人が行き交い、歴史と文化が育まれてきました。昔懐かしい行橋の風景や町なみの、「今」と「昔」をご覧ください。

～ Vol.3 「6.30 水害」と長峡川の河川改修～

昭和 54 年 (1979) 水害で水浸しになった行事地区



昭和 54 年 (1979) 6 月 30 日。梅雨前線停滞に伴う 26 日からの長雨に加えて、30 日未明からは 8 時間で 265mm の集中豪雨に見舞われました。周防灘の満潮とも重なったことで、長峡川をはじめとした市内 4 つの河川が決壊・氾濫し、行事地区を中心とする市内中心部は水浸しとなりました。

この水害が、行橋市で今日も語り継がれる「6.30 水害」です。市内では 1 人が犠牲となり、住宅の全半壊 3 棟、床上・床下浸水 7861 棟、田畑の流出・埋没など 2,078ha、道路の被害 108 ヶ所、橋の流出 6 ヶ所など多大な被害（被害額 30 億円）が出ました。この水害では災害救助法が適用され、行橋市には福岡県や日本赤十字社をはじめ全国各地から救援物資が送られてきました。



▲工事の用地買収に伴い 123 戸の家屋が移転しました。

昭和 57 年 (1982) 津熊橋から見た下流の工事風景

水害によって大きな被害を受けた長峡川水系の復旧整備は、福岡県内で初めての「激甚災害特別対策事業（激特事業）」として実施され、昭和 56 年 (1981) 6 月に県長峡川改修事務所が開設されます。事業内容は、長峡川 11.2km、井尻川 6.2 km など合計 21.5km を対象に、川幅の拡幅、護岸整備、川底の掘削（しゅんせつ）、橋 27 ヶ所の架け替え、井堰 13 ヶ所の改修などでした。総事業費 150 億円を投じた大事業は、約 6 年の歳月をかけ、昭和 62 年 (1987) 3 月に完了しました。

令和 5 年 (2023) 津熊橋から見た現在の風景

「天災は忘れた頃にやってくる」。明治から昭和初期の科学者で随筆家でもあった寺田寅彦が、大正 12 年 (1923) の関東大震災などの経験を基に残した言葉とされます。平成 30 年 (2018) 7 月の西日本豪雨などはまだ記憶の新しいところですが、行橋の今昔を振り返る中で市民の皆さんに改めて防災意識を高めていただければ幸いです。



すくすく

**親子で楽しむ
みんなで遊ぶ楽しい時間**

ID 00002214

子育て支援センターは、未就園のお子さんを対象に季節のイベントなど、親子で楽しい時間が過ごせる空間を提供し、家庭保育を応援しています。お気軽に遊びに来てください。

受付はこちら



参加のご予約はオンラインのみです
7月の予約は6/12(月)から受付です



なかよし広場の誕生日会

5月
Happy
Birthday

▲毎月お誕生会をしています▶季節を感じるイベントを行います



●子育て支援センター（ウィズゆくはし内） ☎ 25-5488

イベント	日程	対象	時間	内容
Sun ちゃん広場	7/7(金)	0歳～1歳6ヶ月	9:30～11:45	体操、手遊び、リズム遊び、童謡、紙芝居など親子で楽しく自由な広場です。 定 50人 用 器 タオル 用 器 多目的ホール 7月は夏祭りごっこなど★
	7/13(木)	1歳7ヶ月～5歳		
	7/24(月)	0歳～1歳6ヶ月		
	7/27(木)	1歳7ヶ月～5歳		
なかよし広場	7/5(水)	0歳～5歳	9:30～11:45 (誕生日会は10:30から)	体操や誕生会を行います。希望者は誕生会の撮影をし、写真を市公式ホームページなどに掲載します。誕生日会が始まる前に手形、計測をします。 定 60人 用 器 タオル 用 器 多目的ホール
	7/21(金)		9:30～11:45 (相談は11:30まで)	色々な遊具やおもちゃを使い、親子で自由に遊ぶ広場です。保健師・栄養士による育児、母乳、離乳食などの相談や保育コンシェルジュによる相談を受け付けます。その他体重、身長測定も行います。 定 60人 用 器 タオル 用 器 多目的ホール
めばえルーム	7/3(月)	2歳～3歳	9:30～11:45	おもちゃで遊んだり悩みを相談し合ったり、同年代の子をもつ、親子の交流の場として開放しています。 定 各10人 用 器 タオル 用 器 2階支援センター
		0歳～6ヶ月	13:30～15:30	
	7/10(月)	1歳	9:30～15:30	
	7/14(金)	0歳	9:30～15:30	
	7/18(火)	2歳～3歳	9:30～11:45	
		0歳～6ヶ月	13:30～15:30	
	7/26(水)	0歳～6ヶ月	9:30～11:45	
		1歳	13:30～15:30	
7/28(金)	2歳～3歳	9:30～11:45		
	1歳	13:30～15:30		
7/31(月)	1歳	9:30～11:45		
	0歳	13:30～15:30		
今月のイベント	7/6(木)	0歳～1歳5ヶ月	10:30～12:00	子育て講座「赤ちゃんリズム体操」 定 各20人 用 器 多目的ホール
	7/12(水)	1歳6ヶ月～5歳		

用 器 要予約 定 定員 用 器 場所 用 器 持ち物

駐車場は台数に限りがあります。早めにお越しいただくか、公共交通機関をご利用ください。(路上駐車禁止)

イベント参加中はお子さんから目を離さないようにし、タオル以外の必要な持ち物(水分補給用のお茶など)は、各自でご準備ください。

任意接種

風しんの予防接種 費用助成

ID 0002039

妊婦さん、とくに妊娠初期の女性が風しんにかかると、赤ちゃんにも感染し、耳が聞こえにくい、目が見えにくい、生まれつき心臓に病気がある、発達がゆっくりしているなど「先天性風しん症候群」という病気にかかってしまうことがあります。風しんの予防接種で未来の赤ちゃんを守りましょう。

接種当日に行橋市に住民票があり、風しん抗体検査を受けて、抗体価が低いことが判明した方で、下記①②のいずれかに該当する方

対象

- ①妊娠希望者（妊婦は除く。）
- ②妊娠希望者および妊婦の、
配偶者（パートナーを含む）または同居者（生活空間をともにする頻度が高い家族など）
※妊娠希望者および妊婦の抗体量が十分であることが判明した場合は対象外

■料金：2,400 円（生活保護受給者の方は無料）

■助成回数：1 回

■持ち物

- ・健康保険証
- ・抗体検査の結果がわかるもの（紛失した場合は、検査した医療機関より再発行してください。）

■お問合せ：子育て支援係（内線1184）



風しん抗体検査について詳しく知りたい方は、県 HP（右記 QR）をご覧ください。



yukuhashi
子育て
news

赤ちゃん ママの講座『ふわり』

ID 00020716

▼ 概要

ベビーマッサージやわらべ歌で親子が楽しい時間を過ごします。赤ちゃんもママもお友だちができて、子育てが楽しくなります。

▼ 対象者・定員・料金

第1子で生後2ヶ月～5ヶ月までの赤ちゃん
とママ。定員は10組です。1000円（全5回分）
の参加料が必要です。

▼ 日時・場所

- 日時：7/6（木）・13（木）・20（木）・28（金）、8/3（木）
（全5回）10:00～11:30
- 場所：中央公民館2階 和室

▼ お問合せ・お申込み

ゆくはしファミリーサポートセンター結結
☎ 070-1942-2810
右記QRよりオンラインでお申込みく
ださい。6/29（木）まで



yukuhashi
子育て
news

離乳食教室 もぐもぐ教室

ID 00010689

▼ 概要

離乳食の始め方が分からず不安を感じていませんか？管理栄養士による講座（VTR視聴）や、すり潰し体験もできます。

▼ 対象者・定員・料金

離乳食を学びたい方（行橋市内に住民票がある）。
定員は12組です（先着順）。無料です。

▼ 日時・場所

- 日時：7/14（金）10:00～11:00
- 場所：ウィズゆくはし2階 調理実習室

▼ その他

■持参：母子健康手帳・筆記用具・マスク
託児はありませんので、お子様と一緒に参加する
方は抱っこ紐を持参してください。

▼ お問合せ・お申込み

子育て支援係（内線1183）
電話もしくは右記QRよりお申込みください。



成人歯科健診



ID 0013539

口の健康は、全身の健康につながります。お口のチェック、
歯科保健指導を受けて、お口の健康を保ちましょう。

実施期間 **6/1 (木) ~ 10/31 (火)**

■対象：行橋市在住で、令和5年4月1日時点の年齢が

- ① 40・45・50・55・60・70歳の方
- ② 61～69歳で国民健康保険に加入している方

■料金：100円（期間中1人1回限り）

生活保護受給中の方は、受診当日に保護受給証明書（生活支援課で発行）を医療機関窓口へ提出すると無料

注意事項

- ・歯を磨いて受診してください。
- ・事前に医療機関へご予約の上、受診してください。
- ・治療に関する費用は別途料金が必要です。

問 健康づくり推進係（内線 1215）

後期高齢者 健康診査

ID 0010651

生活習慣病の発症や重症化の予防等を目的とした健康診査を実施しています。

受診期限 **令和6年 3/31 (日)**

■対象：福岡県後期高齢者医療制度の被保険者

■料金：500円

■受診票送付時期

- ・4月末現在で被保険者の方→送付済み
- ・5月以降に75歳になる方→誕生月の10日頃に送付

注意事項

今年度75歳になる方は、75歳の誕生日以降に受診をお願いします。

問 福岡県後期高齢者医療広域連合
お問い合わせセンター ☎ 092-651-3111

実施医療機関が分からない、受診票が見当たらない等、お気軽にご連絡ください。



まちの保健室 好評開催中！

ID 0013404

いつまでも元気な日々を過ごすため、健康について一緒に考えませんか？保健師と管理栄養士が相談に応じます。

開催日時 **6/8 (木) 13:30 ~ 15:00**

■会場：栢市地域交流センター

■料金：無料

■内容

健康相談、血圧測定、握力測定、体内年齢測定、汁物の塩分濃度測定（希望される方は、味噌汁やスープを少量お持ちください。）



予約不要です！

問 健康づくり推進係（内線 1215）

行橋市国民健康保険

特定健診を受診しましょう

ID 0020645

特定健診は生活習慣病等の発見と予防・改善を目的としています。年に1回、自分の健康状態をチェックしませんか？

■追加健診日程：場所ウィズゆくはし

その他の健診日程は「いきいきガイド」をご覧ください。

集団セット健診

11/13 (月)

集団がん検診

12/6 (水)

特定健診受診者限定！

健康年齢[®]の通知をします

健診データから「健康年齢[®]」を算出してお知らせします。自身の健康年齢[®]を知るためにも、特定健診を受診し、健康年齢[®]の確認をしましょう！

■対象：国民健康保険に加入している40～74歳のうち、
令和5年度の特定健診を受診された方

問 健康づくり推進係（内線 1215）

5月号の折込に誤りがありました。「いきいきガイド」の仲津公民館の健（検）診の日程は、仲津公民館の改修工事に伴い中止いたします。お詫びして訂正いたします。



65 歳以上の方 必ず開封してご確認ください 介護保険料 決定の通知が届きます

送 付

5 月以降
65 歳以上の方
誕生月の翌月中旬

現在
65 歳以上の方
6 月中旬

介護保険料発生基準日

65 歳の誕生日を迎える前日の月分から、介護保険料が発生します（医療保険料とは別）
【例】7 月 1 日生まれの方は、6 月分より介護保険料が発生します。

6 月			7 月				
28 日 生まれ	29 日 生まれ	30 日 生まれ	1 日 生まれ	2 日 生まれ	3 日 生まれ	4 日 生まれ	5 日 生まれ

← 6 月分から発生 | 7 月分から発生 →

介護保険料の納め方

65 歳以上の方

市に直接、納めていただきます。下記 2 通りの徴収方法です。
① 特別徴収：年金からの天引き
② 普通徴収：納付書もしくは口座振替

40 歳から 64 歳以下の方

加入している医療保険料と一括して納めていただきます。

65 歳以上の方
決定の通知に、いずれかの徴収方法が記載されています。ご確認ください！

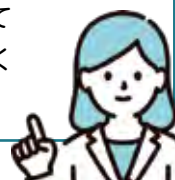

介護保険のなりたち

介護保険は、税金と 40 歳以上の皆さんに納めていただく保険料を財源に運営しています。介護が必要となったときに、誰もが安心して充実したサービスを利用できるように、保険料は必ず納めましょう。

介護保険の財源割合

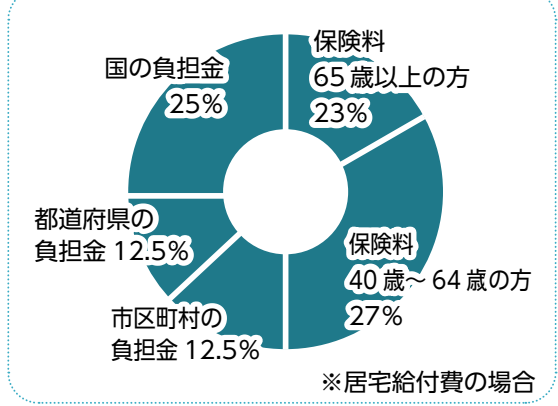

サービスの利用者負担



サービスにかかった費用の 1～3 割

■ お問合せ：介護保険係（内線 1173）

Photo News

重要な役割を全うし引退へ

盲導犬 ブラッキー

市内にお住いの城戸博勝さん、留利子さんご夫婦の大切なパートナーとして、約8年間生活を共にしてきた盲導犬のブラッキーが6月5日（月）に引退します。



ブラッキーは、城戸さんご夫婦にとって3頭目の盲導犬であり、平成27年に九州盲導犬協会より貸与され、平日は博勝さんと一緒に仕事に行くなど盲導犬としての役割を果たしてきました。留利子さんは、目の不自由な方や盲導犬の日常について多くの人に知ってもらおうと、行橋市社会福祉協議会の協力のもと「ミューズの会」を立ち上げ、行橋市を中心として各小学校での福祉体験など、盲導犬の啓発活動に取り組んできました。2頭目のケレスが引退するときは、福祉体験で触れ合った児童たちが会いに来るなど、子ども達にとって印象に残る貴重な体験となっているようです。ブラッキーは、引退後、育ての親であるパピーウォーカーに引き取られることになっており、留利子さんは「お疲れさまでした。これからのんびりしてください。」と労いの言葉をかけていました。



県大会優勝！目ざせ全国大会優勝

少年サッカーチーム IBUKI 北九州

少年サッカーチーム IBUKI 北九州に所属する市内小学校6年生の7人が市長を表敬訪問しました。IBUKI 北九州は、今年3月に開催された「PUREMIER LEAGUE 福岡（2022-2023 シーズン）」に出場し、優勝という見事な成績をおさめました。7月には宮城県で開催される「アイリスオーヤマ第8回 PUREMIER LEAGUE CHAMPIONSHIP 2023」への出場が決定しています。目標である「全国大会優勝」に向けて、チーム一丸となって全国大会に挑みます。



世界に挑戦！スペインへ

日本選抜メンバーに選出

5月29日に行われるスペイン国内トップトーナメントサッカー大会「JAMON CUP(ハモンカップ)」での日本選抜メンバーに選ばれた、今川小学校5年生重富海斗くんが市長を表敬訪問しました。ハモンカップは、スペインのトップクラブが集まる大会。重富くんは「世界の強い子たちと戦うことができる。わくわくしています。」と抱負を述べました。工藤市長は、「行橋市では、スポーツをする子どもたちが目覚ましい活躍をしている。重富くんもその一人。期待しています。」と激励しました。





みんなで、もりあげよう！

行橋夏まつり

こすもっぺ

開催日時：**8/26 (土)**

こすもっぺの開催が決定しました。今川河畔でステージイベント・自由市場
いまいち・花火大会・市民総踊り・みこし等を絶賛企画中です。こすもっぺ
を盛大に行うため、みなさんのご参加、ご来場をお待ちしています！



募集一覧

申込
受付

6/21 (水)

10:00

～

14:00

▲ 場所…行橋商工会議所3階
▲ 出店には申込受付が必須です。

自由市場いまいち出店

▶日時：8/26 (土) 10:00～21:00

▶場所：今川河畔のサイクリング道路
1区画 550c m、20店舗程度募集

▶参加資格

20歳以上の市民、または市内の企業・団体
・原則1団体2人1組の受付とします。名前
および団体の重複の申込みは認めません。

▶出店条件：販売物（原則自由）

アルコール類、ビン・カン類の販売は禁止。そ
の他条件はHPをご覧ください。

▶参加費

1区画 20,000円（出店料、草刈、清掃費等
を含む）。テント内の照明は各自で準備してく
ださい。

注意 申込受付時に、身分証明書（住所確認）、写真2枚（3×4cm程度）を必ず持参ください

抽選会（途中入場不可）

▶日時：6/28 (水) 19:00から抽選会

▶場所：行橋商工会議所3階

申込受付を行った2人のうち、どちらか1人
がご参加ください。（代理や委任は不可）

説明会

▶日時：7/5 (水) 18:30から受付開始

▶場所：行橋商工会議所3階

抽選会での当選者が参加。（代理や委任は不可）

今川河畔 ステージイベント出演者

商業観光課まで企画書など概要の分
かる書類をお持ちください。選考は、
市内の方・市
内の団体が優
先となります。



締切

6/15 (木)

17:00

随時
募集中

実行委員会スタッフ

市内・外は問いません。今年の
夏を一緒に盛り上げましょう！

初めての方
大歓迎

こもちゃん一座団員

こすもっぺや行橋産業祭など、地域のイベ
ントでの公演を主に行う一座です。団体は
高校生から社会人まで5人ほど。ボランティ
アで参加できる方を募集しています。

お問合せ：地域商業活性係（内線1222）



夏休み期間中プール監視員募集

ID 0020406

夏休み期間中の学校プール開放に伴い、開放中の児童の安全管理や事故防止、水質管理等に従事する監視員を募集します。

■対象

- ・満 18 歳以上おおむね 65 歳未満で 50 m 以上の泳力があり、救命講習に参加可能な方
- ・市内在住者、または市内小中学校へ通勤可能な方
- ・兼職のない方

■勤務日：7/21(金)～8/24(木)のうち学校長が指定する日

※土・日曜、祝日及び 8/12(土)～8/16(水)は休み

■賃金：6,900 円 / 日

※通勤手当 = 通勤距離や通勤方法に応じて支給(上限あり)



■定員：17 人(小学校 11 人、中学校 6 人)

■申込方法：6/20(火)までに下記の窓口へ履歴書(写真付)をお持ちください(郵送可)。

※面接選考を行います。日程は改めて連絡します。

■お問合せ：学校管理係(内線 1345)

「歴史教室」受講生募集

ID 0020802

歴史資料館で開催する「歴史教室」の受講生を募集します。各講座全 6 回です。

■日時：7 月～ 12 月の月曜 10:30～12:00

「古文書を読む」(第 1 月曜)

「歴史と民俗を学ぶ」(第 2 月曜)

「末松謙澄を知る」(第 3 月曜)

■場所：歴史資料館

■料金：各講座 500 円

■定員：各講座 20 人 ※申込者多数の場合は抽選

■申込方法：6/15(木)までに下記宛に往復ハガキで申込み

※往復ハガキに希望講座名とご住所・氏名・連絡先のご記入をお願いします。

※上記期限必着です。

■お問合せ：歴史資料館 ☎ 25-3133

〒 824-0005 行橋市中央 1-9-3

あなたと歩む、司法書士 無料法律相談会

ID 0020708

相続や会社設立、借金、悪質商法などの問題、成年後見など身近な法律トラブルについて司法書士が無料で相談に応じます。当日は、Web システムを介した遠隔での対応となります。

■日時：6/10(土)10:00～13:00

■場所：ウィズゆくはし(2階 研修室 2)

■料金：無料

■定員：6 組(先着順)

■申込方法：下記に電話で申込み

■お問合せ：福岡県司法書士会
筑豊京築総合相談センター

☎ 0947-44-2530





児童クラブ夏休み(7・8月)入所受付開始

ID 0002166

例年、小学生を対象に児童クラブの夏休み募集を行っており、令和5年度も行橋保育園児童クラブで夏休み期間(7/21～8/24)の入所を募集します。全校区の児童対象です。

※その他の児童クラブでは夏休み募集を行いません。

■対象：市内小学校に通う児童で、保護者や同居家族の就労等により放課後留守家庭の児童

※現在児童クラブを利用している方は、申請不要です。

■料金：原則下記の料金がかかります。

・入所料+おやつ代 7,000円/月額

※延長料金は別途必要

・保険料 800円/年額

※上記金額は減免申請等により変わる場合があります。



■受付期間：6/1(木)～6/15(木)※期限厳守

■受付場所：行橋保育園児童クラブまたは学務係

■定員：30人程度

■申込方法：必要書類を行橋保育園児童クラブまたは学務係で受取るか、市HPからダウンロードし、期限までにご提出ください。

■お問合せ：学務係(内線1347)

連歌市民講座・行橋連歌大会練習講座 受講生募集

ID 0020789 ID 0020790

▼連歌ってどんなもの？

五・七・五・七・七という歌の形式のうち、上の句(五・七・五)と下の句(七・七)を別の人が次々と詠み継いで完成させる文芸です。

▼室町時代から受け継がれる！行橋の連歌

県の無形民俗文化財指定の今井祇園行事の中で、室町時代から連歌が奉納されています。

行橋市は全国で唯一、室町時代から連歌が続いているまちです！

▼郷土に伝わる伝統文化にふれてみませんか？

下記の通り、連歌市民講座と、第18回行橋連歌大会に向けての練習講座の受講生を募集します。

～連歌市民講座の受講生募集～

連歌についてわかりやすく解説し、実際に作品づくりまで体験していただきます。先生が教えてくれるので難しくありません。初めての人も参加できます。

■定員：10人

■日時：7/12(水)・8/9(水)・9/13(水)・
10/11(水) 13:30～15:30

■場所：中央公民館

～第18回行橋連歌大会練習講座～

連歌について学びながら実際に座(グループ)にわかれて連歌づくりを体験します。

■対象：中学生・高校生

■日時：7/29(土)・8/19(土)
13:00～17:00

■場所：中央公民館

■申込方法：7/6(木)までに下記宛に郵送またはメール、FAXで申込み

■お問合せ：文化振興係(内線1372) FAX:25-1582



行橋市公式
ホームページ



行橋市公式
LINE



行橋市公式
インスタグラム



多言語対応
生活住環境アプリ
(ios 対応)



多言語対応
生活住環境アプリ
(Android 対応)



聴覚障がいのあるお子さんための教育相談

ID 0021001

聴覚障がいのあるお子さんのための教育的支援・相談サービスを実施しています。

▶相談内容

- ①聴覚の管理、補聴器、人工内耳
- ②ことばやコミュニケーション、手話
- ③学習場面や学校生活での配慮
- ④進路や就学 など

▶相談時間

火曜、金曜 9:00 ~ 17:00

所 小倉聴覚特別支援学校

対 聴覚障がいのあるお子さんの保護者、教育・関係機関の職員

申 電話、FAX、メール※要申込

問 小倉聴覚特別支援学校

☎ 093-921-3600

FAX 093-931-9904

✉ ishii-y5@fku.ed.jp



博多人形にしよう 哲三郎人形作品展

ID 0021212

海と山に囲まれた大庄屋の屋敷に、愛らしく輝く、親子三代の人形たちが集います。ぜひご覧ください。

日 6/21 (水) ~ 27 (火) 10:00 ~ 17:00

所 守田蓑洲旧居 **料** 無料

問 西頭 ☎ 092-865-2410



敬老祝金を贈呈

ID 0020640

毎年9月に長寿のお祝いとして対象者に敬老祝金を贈呈しています。対象者へは6~7月に郵便でお知らせします。

対 ①令和5年9月1日時点で本市の住民基本台帳に登録、②本市に1年以上居住、③令和5年4月2日~令和6年4月1日に満88歳、満99歳、満100歳、満101歳以上の方

※満100歳は2万円、その他の年齢は1万円

問 高齢者支援係 内線 1174



国家公務員 税務職員を募集

受験資格等試験の詳細は、国税庁ホームページでご確認ください。

▶試験の程度

高等学校卒業程度

▶試験日

第1次試験 9/3 (日)

第2次試験 10/11 (水) ~ 20 (金)

申 6/19 (月) ~ 28 (水) に人事院ホームページ上の申込専用アドレスより申込

問 【インターネット申込関係】

人事院人材局

☎ 03-3581-5311 (内線 2333)

【その他試験に関する問合せ】

福岡国税局

☎ 092-411-0031 (内線 2432)



浜辺でにぎわい 縁日・無料映画上映

ID 0021653

昨年好評だった「Seaside Cinema Festival」を今年も開催します。映画上映、キッチンカー、ワークショップ、カフェ、縁日でお楽しみください。詳しくは、長井浜公園ホームページをご覧ください。

日 6/24 (土) 11:00 ~

所 長井浜公園

問 行橋にぎわいづくり

パートナーズ ☎ 28-9008



行橋市民球技ソフトテニス大会兼県民予選

ID 0020673

詳細は市公式ホームページ (イベントカレンダー) をご覧ください。

▶日時: 7/9 (日) 9:30 ~

▶場所: 行橋市庭球場

▶費用: 500円/人

▶対象: 市内在住・在勤および市内ソフトテニスクラブに所属する方、市内中学校生徒および近隣の高校生

▶申込: 6/26 (月) 17:00 までに下記へ郵便、FAX

問 行橋市体育協会 ☎ 25-8222

(FAX 同) 〒 824-8601 中央 1-1-1



お知らせ

「募集」「イベント」「お知らせ」など暮らしに役立つ情報をお届けします。

行橋市役所 ☎ 0930(25)1111 (代表)
〒 824-8601 行橋市中央 1-1-1



行橋市体育協会 スポーツ表彰

ID 0020870

本市スポーツの普及振興に寄与しその功績が顕著な個人とスポーツにおいて優秀な成績をあげた個人・団体の表彰が行われました。

▼ スポーツ功労者表彰

白石利治: グラウンドゴルフ

坪瀬千鶴子: ペタンク

守正友: 軟式野球

▼ スポーツ優良者表彰

瀧澤悠: 水泳・県民大会 2位

榎雅俊: 水泳・県民大会 2位

植田正男: 水泳・県民大会 2位

末広留美: 水泳・県民大会 2位

井上那李瑠: 剣道・県高等学校定時制通信制体育大会 1位

▼ スポーツ優良団体表彰

壮年の部: 卓球・県民大会 2位

(監督: 木村義則、選手: 林良一・

小西良一・山口正孝・山口泰彦・

猪口シズエ・定野智子・時田保子)

中京中学校陸上部: 県中学校駅伝大会 2位

(監督: 白石京、選手: 犬塚萌衣・

井上花音・長野優花・山本美伶・

六田こころ・金澤流花)

問 行橋市体育協会 ☎ 25-8222



行橋市民球技卓球大会 兼県民予選

ID 0020759

詳細は市公式ホームページ (イベントカレンダー) をご覧ください。

▶日時: 7/9 (日) 9:00 ~

▶場所: 市民体育館 ▶費用: 無料

▶対象: 市内在住・在勤および市内卓球クラブに所属する18歳以上の方

▶申込: 6/22 (木) 17:00 までに下記へ郵便、FAX

問 行橋市体育協会 ☎ 25-8222

(FAX 同) 〒 824-8601 中央 1-1-1

市民の伝言板

認知症サポーター養成講座：受講者募集

市民一人ひとりが認知症を正しく理解し、認知症の人やその家族を温かく見守り、安心して暮らせるまちづくりを目指し、講座を開催しています。※いずれかの日を一回受講

日 【認知症サポーター】
6/8、8/10、10/12、12/14、2/8
【若年性認知症サポーター】
7/13、9/14、11/9、3/14
時 10:00～11:30
所 地域ケア複合センター
問 高齢者自立支援センター
☎37-2240 FAX 37-1873

助産師とヨガ講師による産産教室

産産に向けての身体づくりと赤ちゃんのいる暮らしの準備のお話をします。どの産婦人科に通院していても帝王切開予定の方も大丈夫です。

日 6/22(木)13:30～
所 セクスイハイム行橋展示場
料 500円
問 麻の葉助産院 木藤
☎090-8400-1085

寺小屋書道塾生募集

パソコン時代の今、書道に親しみ研鑽を深める会です。

日 毎週土曜 13:00～15:00
所 今井西福寺
対 小学生以上、市内外問わず
料 1,000円/月※用具等は各自持参
問 寺小屋書道塾
☎22-1321 FAX 25-7788

ソプラノ&テノールで聴く17世紀ヨーロッパの歌曲

九州の文化史と深く関わる祈りの歌から西洋で開花したオペラ誕生までの声楽曲を古楽器の演奏とともにお楽しみください♪

日 7/16(日)14:30～
所 リブリオ行橋
料 3,000円(全席自由)
申 電話・FAX・メールで予約
問 田中印刷所
☎22-0588 FAX 22-4370
✉flyg_ystat@yahoo.co.jp

政治倫理審査会
資産報告書の閲覧

ID 0019004

行橋市政治倫理条例に基づき、議員、市長を含む三役（配偶者、被扶養者、同居の親族を含む。）の令和5年資産報告書を閲覧することができます。なお、資産報告書は、対象者全員から期限内に提出されました。

日 6/20(火)から対象者の任期満了日まで、平日8:30～17:00
所 議員：議会事務局
市長を含む三役：総務課
問 議会事務局(内線1500)
総務課(内線1432)

行政書士による
交通事故無料相談会

ID 0020930

交通事故解決までの流れや保険請求手続き、後遺症（後遺障害）認定申請手続きなど、相談に応じます。診断書や交通事故証明書など、どのような事故だったかがわかる資料をお持ちいただくと、より具体的に相談に対するアドバイスが行えます。

日 6/10(土)10:00～16:00
所 北九州市立男女共同参画センター
料 無料(申込不要)
問 福岡県行政書士会
☎092-641-2501(平日)

6月1日は
人権擁護委員の日

ID 0021297

あなたの街の身近な相談パートナーである人権擁護委員が、家庭内の悩みごとや隣近所とのトラブル、いじめや差別などの相談に応じます。相談は無料で、秘密は固く守られますので、お気軽にご相談ください。

▼ 特設人権相談所

日 6/5(月)、10/2(月)、12/4(月)
10:00～15:00
所 ウィズゆくはし

▼ 常設人権相談所

日 土・日・祝日を除く毎日
8:30～17:15
所 福岡法務局行橋支局
※電話でも相談できます。
☎0570-003-110
問 福岡法務局行橋支局 ☎22-0476

青少年防衛講座
参加者を募集

ID 0020819

築城基地では、自衛隊生活体験（職場見学および装備品体験搭乗等）を行います。

日 8/2(水)、3(木)
所 航空自衛隊築城基地
対 中学生および高校生
定 各日40人(抽選) **料** 417円
申 6/16(金)必着で下記に郵送
問 航空自衛隊築城基地渉外室
「青少年防衛講座応募係」
☎56-1150(内線3207)
〒829-0151 築上郡築上町西八田

空き家相談会を開催

ID 0002042

空き家でお困りの方、今のお住まいの今後が不安な方はいらっしゃいませんか？専門の相談員が売買・賃貸や相続、活用法などに関する相談をお受けします。

日 7/1(土)10:30～15:30
所 市役所 **定** 14組(先着順)
料 無料 **申** FAX、電話、メール
問 福岡県空き家活用サポートセンター
☎092-726-6210
FAX 092-715-5230
✉iekatsu@fkjc.or.jp

狩猟免許試験および
狩猟免許更新の受付

ID 0020793

狩猟免許試験および狩猟免許更新の詳細は、県ホームページでご確認ください。



▼ 狩猟免許試験

▶ 受付期間：6/7(水)まで
▶ 試験日：6/21(水)
▶ 対象者：福岡県に住所を有し、試験当日において、銃猟20歳以上、わな猟・網猟18歳以上の方

▼ 狩猟免許の更新

▶ 受付期間：7/10(月)まで
▶ 適性検査日：7/21(金)
▶ 対象者：福岡県に住所を有し、令和5年に有効期間が満了する免許を取得している方

問 行橋農林事務所 ☎23-0381



緑化講習会 受講者を募集

ID 0020921

庭木の剪定と管理の方法を学ぶ、初心者向けの講習会です。

日 7/1 (土) 13:30 ~ 16:00

所 研修センター

定 25人 (先着順) 料 無料

申 6/30 (金)までに電話・FAX

問 福岡県緑化センター (月曜休館)

☎ 0943-72-1193

FAX 0943-72-1558



インボイス制度相談会 を開催

ID 0020808

インボイス発行事業者に登録するか否かを検討される免税事業者の方を対象に、登録の考え方や必要な情報等を、個別にご案内します。相談時間は1時間程度です。

日 6/20 (火) 9:00 ~ 16:00

所 行橋税務署 別館

対 免税事業者

定 18人 (先着順)

料 無料 申 電話 ※要予約

問 行橋税務署 ☎ 23-0582



養真書道研究会 彩心支部 社中展

ID 0021364

2年ぶりの社中展を開催。近年の展覧会出品作品や、各自工夫をこらした小作品等、楽しんで見られる詩文書や漢字の作品を展示し、肩のこらない展覧会にしたいと思います。

日 6/23 (金)~26 (月) 10:00 ~ 17:30
(最終日 16:00 まで)

所 行橋赤レンガ館 料 無料

問 二木 ☎ 22-9557



行橋市水泳記録会 兼県民予選

ID 0020760

詳細は市公式ホームページ (イベントカレンダー) をご覧ください。

▶日時: 7/2 (日) 9:00 ~

▶場所: 行橋中学校プール

▶費用: 無料

▶対象: 市内在住の小学生以上

▶申込: 6/20 (火) 17:00 までに下記へ郵便※小・中・高校生は学校を通じて申込してください。

問 行橋市体育協会 ☎ 25-8222

〒824-8601 中央 1-1-1



雪印メグミルク 骨カルシウムセミナー

ID 0020729

「骨の健康を維持するために、今からできること」を食生活改善推進会と一緒に学びませんか?

日 7/13 (木) 11:00 ~ 12:00

所 ウィズゆくはし

対 市内在住の方

定 20人 料 無料

申 6/7 (水)~30 (金)に電話で申込

問 健康づくり推進係 ☎ 23-8888



精神科専門医による こころの健康相談

ID 0020723

こころの悩みや不安、アルコールや薬物・ギャンブル等の依存症に関すること、ひきこもり、認知症などの相談を精神科専門医がお受けします。なお、保健師による相談は随時行っています。

日 6/14 (水)・7/12 (水) 13:30 ~

所 京築保健福祉環境事務所

料 無料 申 電話・FAX ※要予約

問 京築保健福祉環境事務所

☎ 23-2966 FAX 23-4880



みんなの声が 次のワクワクを つくる。

応募は
こちらから



現在の
応募件数 **4**件



応募上のお願い

行きつけのお店である場合は、お店に「応募する」旨の声かけをお願いします。(事後の取材依頼がスムーズです)

また、応募によって取材と掲載を保証するものではありません。

時間や人員に限りがありますので、あらかじめご了承ください。

理し、紹介させていただきます。

「行橋に来て間もないので、おすすめのお店が知りたい」「子どもと気軽に入れるお店が知りたい」など、ご自身の利用に関する意見や、「市外の知人にどのお店を紹介したいかわからない」など、行橋のPRに関する切実な声もありました。

実は行橋市は消費が活発な地域です。特に外食については、世代や平日・休日などの区分にかかわらず、利用率が相当高いというデータがあり、「先輩市民は知っている」のです。

そこで、行橋のことを知っているあなたが、よく行くお店、気になるお店、美味しかったお店を教えてくださいませんか。自薦、他薦は問いません。「押し」の理由などを添えて、オンラインでご応募ください。

もちろん、グルメ以外にも応募できます。看板犬や猫がいるなど特徴あるお店の情報もぜひお寄せください。集まった情報をもとに、広報係が取材し、ランチ、ディナー、パン、コーヒー、雑貨など様々な分類に整理し、紹介させていただきます。

クイズ&アンケートでは、行橋市内のグルメに関する意見を数多くいただいています。

リブリオ行橋からの (行橋市図書館) 橋のお知らせ

休館日・イベントの最新情報はリブリオ行橋ホームページをご覧ください。



あなたの子育て大丈夫?? 一子育てはチームだよー

子育てが少しラクになるヒントがもりだくさん。
子育てをしている方も、子育てを応援している方も、ぜひご参加ください!

講師 米光真由美さん(教育カウンセラー)

日時 6/25(日) 10:00~11:30(開場9:45)

会場 3階スタジオA

定員 50人

申込 6/1(木)~

電話またはQRコードより
申し込みください⇒⇒⇒



行橋市 ブックスタート

日時 6/23(金) 10:00~12:00

対象 乳幼児健診を受診された
赤ちゃん

会場 2階キッズルーム



上映会

※入場無料・申込不要

会場 3階スタジオA

リブリオシネマ

上映 『ジュディ 虹の彼方に』

日時 6/16(金) 14:00~
(本編約118分)

こどもえいがかい

上映 『ざんねんないきもの事典2』

日時 6/24(土) 14:00~
(本編約50分)

行橋市図書館 読書会

日時 6/3(土) 10:00~

テーマ 川上弘美

『センセイの鞆』

会場 3階スタジオA



“おはなしの森”さんの おはなし会

日時 6/17(土) 15:00~

会場 3階スタジオA



リブリオ おはなし会

日時 6/7(水) 10:30~

会場 2階キッズルーム



リブリオ行橋ホームページ



リブリオ行橋Twitter



リブリオ行橋Instagram

お問合せ リブリオ行橋(行橋市図書館) ☎0930-25-1911

開館時間 / 9:30~20:00 毎週火曜日休館



サレーム、ドスタール！ ～こんにちは、みなさん！～

ID 0020788

マイクオン、バヤンです！

今回は、「スターコーン」での収録のことをお話します。

スターコーンは築上町にある、京築地域を中心としたラジオステーションです。毎月の月上旬に、スターコーンの三善さんと会って、5分くらいのインタビューを受けます。

初めての時は、私は緊張していましたが、三善さんのプロ意識ですぐ安心して一回で収録できました。

最初は、自己紹介、その後は多文化共生セミナーとナウリーズのことについてインタビューをされました。「次はどんなテーマにしようかな」と毎月楽しみにしています。

マイクオフ。



三善さんと私のお話を聞きたい方は、
毎月の第三の月曜、朝 8:10 にラジオを付け
スターコーンを聴いてください！



※みなさん、知っていますか？
カザフスタンでは、6月上旬から8月下旬ま
での3カ月間、全ての学校は夏休みになり
ます。

問 市民相談係（内線 1388）

迷ったら、一人で悩まず相談を

消費生活センターニュース

ID 0019249

「定期購入は、一方的に拒絶しても解約になりません」

SNSの広告で「お試し」「初回無料」と書いてあるのを見て、1回限りの契約だと思い商品を購入した。後日、2回目の商品が届き高額な請求をされた。定期購入だと分からなかったので2回目を返品したい。

解約・返品等は、事業者が定めた「返品特約」に従うことになり、「もう要らない」と一方的に受取拒否したり送り返しても、支払義務は残ります。解約には、事業者の合意が必要です。通信販売には、クーリング・オフの制度はありません。ただし、契約条件によっては返品できる可能性がありますので、困ったときは早めに消費生活センターに相談してください。

- 「困ったなと思ったら」行橋市広域消費生活センター
- ◆相談日：月～金（祝日および12/29～1/3を除く）
- ◆相談時間：9:00～17:00
- ◆お問合せ：☎ 23-0999



市民の相談窓口

行橋市役所 ☎ 25-1111 (代表) 〒 824-8601 行橋市中央一丁目 1 - 1

相談種類	曜日 (祝日除)	時間	相談場所	予約・問合せ
児童・生徒相談	毎週月～金曜	8:30～17:00	行橋市役所内 児童・生徒相談センター	☎ 25-0119
女性相談	毎週月～金曜	9:00～16:00	行橋市役所	☎ 25-1124
高齢者の総合相談窓口	毎週月～金曜	8:30～17:00	各高齢者相談支援センター (校区別)	介護保険課 内線 1175
40歳からの 個別就職相談	毎週火曜	10:00～17:00	ハローワーク行橋	福岡県中高年就職支援 センター ☎ 092-711-7760
若年者向け就労支援窓口	第2・3・4金曜	10:00～17:00	行橋市役所	北九州若者サポート ステーション ☎ 093-512-1871
消費生活相談	毎週月～金曜	9:00～17:00	行橋市広域消費生活センター	☎ 23-0999
障がい者相談	毎週月～金曜	8:30～17:00	行橋市役所	障がい者支援室 内線 1151
			障がい者等基幹相談センター	☎ 25-5534
母子・父子・寡婦相談	毎週月～金曜	8:30～17:00	行橋市役所	子ども支援課 内線 1182
			京築保健福祉環境事務所	☎ 23-2970
出張労働相談 (要予約)	偶数月第2月曜 8・2月第1月曜 10月第3月曜	16:00～18:00	行橋公民館	福岡県北九州労働者 支援事務所 ☎ 093-967-3945
子育て女性就職相談 (要予約)	第4木曜	10:00～12:00	男女共同参画センター る～ぷる	子育て女性就職 支援センター ☎ 093-533-6637
健康相談	毎週月～金	8:30～17:00	行橋市役所	地域福祉課 内線 1215
妊娠・出産・子育て期の 相談支援	毎週月～金	8:30～17:00	行橋市役所 (マタニティサポートセンター)	子ども支援課 ☎ 25-9610
虐待に関する相談	毎週月～金	8:30～17:00	行橋市役所	子ども支援課 内線 1187
			24時間	児童相談所虐待対応ダイヤル ☎ 189
心配ごと相談	毎週月・水・金曜	13:00～16:00	ウィズゆくはし	行橋市社会福祉協議会 ☎ 23-1111 (電話相談不可)
弁護士相談 (要予約)	偶数月第2水曜	13:00～16:30		
行政相談	第2木曜	13:00～16:00		
行政書士市民相談会 (相続・成年後見など)	第4水曜	10:00～16:00	行橋市役所	福岡県行政書士会 ☎ 092-641-2501
市税の納付、相談	第2・4木曜	8:30～20:00	行橋市役所	収納課 ☎ 25-9699
後期高齢者医療保険料の 納付、相談	第2・4木曜	8:30～20:00	行橋市役所	国保年金課 ☎ 25-9722
年金出張相談 (要予約)	第1木曜 5・1月第2木曜	10:00～12:00 13:00～15:30	行橋商工会議所	小倉南年金事務所 ☎ 093-471-8873
困りごと相談	毎週月～金曜	9:00～17:00	ゆくはし生活相談センター	☎ 55-6665
成年後見に関する相談	毎週月～金曜	9:00～17:00	行橋・京都成年後見センター おれんじ (ウィズゆくはし)	☎ 26-8910
交通事故相談 (2営業日前要予約)	奇数月第4木曜 11月第4水曜	10:00～16:00	行橋市役所	福岡県生活安全課 交通事故相談所 ☎ 092-643-3168
補聴器相談	第1火曜 第4水曜	13:00～15:00	行橋市役所	障がい者支援室 内線 1151

行橋京都休日・夜間急患センター

■内科・小児科 (受付時間)

月曜～金曜 19:15～22:45
土曜・祝日の前日 19:15～翌朝9:00
日曜・祝日 昼間 9:00～17:45
夜間 19:15～22:45

■歯科 (受付時間)

日曜・祝日 9:00～17:00

■お問合せ

☎ 26-1399

納期のお知らせ【6月末】

◆国民年金保険料 5月分

◆市・県民税 第1期

～納付は便利な口座振替で～

食料品の値上げなど、連日物価高騰について報道がありますが、断片的でじっくりこない毎日…。思い切って専門家を直撃しました。

たまご相場 (M サイズ) の推移

資料出所: JA 全農たまご株式会社「相場情報 (福岡)」

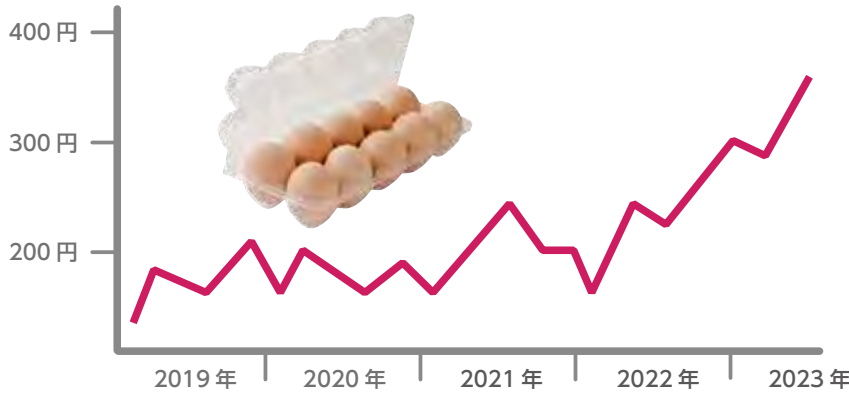

「物価の優等生」たまごに大異変。原因は？

— 前号のお話は、物価高には複合的な要因が重なり合っていて、それが広範に波及しているとのことでした。その中で電気代の話がありました。他に日常生活レベルでの異常事態はありますか？

はい。前回「エネルギーと食料でインフレが顕著」と紹介しました。その食料の中でも特に高騰が著しいのはたまごです。

— 確かに高いです！今までこんな値段は見ただことがありません。

同感です。たまごは数十年にわたり大幅な価格変化がなく、安定した価格推移を示すことから「物価の優等生」と呼ばれています。「こんな値段は見たことがない」のは歴史的な価格高騰に見舞われているためです。詳しく見ていきましょう。

実はたまごの相場が決まる仕組みは他の食品とはやや異なります。魚や野菜などは、季節や天候による生産量や品質の変化が大きい。卸売市場で現物を見ながらの競りや相対取引によって相場が決まります。このような相場の決め方を卸売相場といいます。

— 野菜や果物であれば青果市場、魚であれば魚市場で価格が決まっているということですか？

そのとおりです。一方で、たまごはそうした変化が少ないため、荷受会社が日々の需要と供給のバランスをみながら相場を決定しています。その地域のためごが一同に集まる市場は存在しません。このような相場の

決め方を荷受相場といいます。

— 知りませんでした。肝心の相場推移はどうでしょうか。

元々の傾向として、夏場は低く冬場は高くなる傾向が多いです。特に12月はクリスマスケーキや年末年始の前倒し需要などの影響で、需要も高まるため、相場も最高値となる傾向が多いですが、ここ最近では異常な傾向が続いています。

グラフを見ると、2020年までは標準の200円前後で推移していました。しかし、2021年から価格が上昇傾向となり、250円前後で推移しています。そして、2022年からは継続した上昇傾向で400円に迫る勢いです。

— やはり複合的な原因ですか？

はい。飼料価格とエネルギー価格の高騰です。鶏の飼料は基本的にトウモロコシを原料に作られています。ここ数年はウクライナ侵攻の影響で穀類の価格が世界的に上昇しており、それに伴って飼料価格も上がっています。

そして、寒冷地にある養鶏場の場合では、暖房を使う必要があるため、高騰している電気代や灯油代が余分にかかります。

さらに2022年以降の価格急騰は、鳥インフルエンザが原因です。国内における採卵用鶏の約9%が殺処分される事態となっており、深刻な供給不足となっています。たまごにおいては、トリプルパンチとも言える状況です。

オムライスの材料価格 2019-2023

資料出所: 都市別小売物価統計 (北九州) を参考に市が作成



	油	鶏肉	たまご	ケチャップ
単位	1,000g	100g	10個	500g
平均値上率	59%▲	4%▼	46%▲	29%▲

——外食産業ではたまごを使ったメニューが高騰したり、そもそもその提供をやめたと聞かれています。

特に今春の再値上げの影響も大きいと言えます。たまご料理の代表であるオムライス为例にすると、油やケチャップなどの食材に加え、ガスや電気などの光熱費の高騰で価格が上昇している上、メイン食材であるたまごの供給不足で、安定した提供ができないという事態です。

大手チェーン店では、オンライン販売の休止や、看板メニューの休止に追い込まれています。また、多くの外食産業が季節の変わり目に新メニューを含むメニュー改定を行います。これにも影響が出ていると聞かれます。

——とは言え、たまごを食べずに生活していくことは考えられません。

はい。余計に負担感が増すと思います。しかし、供給が少ないために需要が落ちているといった傾向はありません。

実はたまごの流通経路は、小売業者向け、外食業者向け、加工業者向けと大きく3つに分けられています。農林水産省は、消費者の不安につながらないよう、小売業者への供給を優先するようにお達しをしています。

供給が優先されているスーパーなどでは価格が高いものの、たまごが手に入る、供給が劣化する飲食店などでは価格が高い上、希望する数量が手に入らないという構図から、メニュー停止に至ったという見方ができます。

今後の生活への影響は？ 物価高騰の見通し

——スバリ今後の見通しは？

国内ではピークは越えたとの認識があります。政府経済見通し（内閣府2023年1月）によると、消費者物価指数（総合）の上昇率は、エネルギー・食料の項目で上昇が見込まれるものの、経済対策による効果もあって、1.7%程度と前年度より上昇幅は縮小するとしています。

——上昇幅は縮小する？ ……まだ上がるといいますか？

あくまで推測であるため、歯切れが悪いのは仕方ありません。むしろ、元に戻ることはなく、今後もしわじわと上がっていくという覚悟をもった方が良く考えます。前号でお話したとおり、エネルギー・食料の高騰は影響が広範に及ぶからです。

たまごについては、殺処分した養鶏場が再開し、流通量が増えると価格も落ち着いてくるとの明るい兆しの一部見えています。ただし、雛が生まれてから安定的にたまごを産むようになるまで通常半年程度を要すること、次の鳥インフルエンザの流行時期、感染状況を注視しなければなりません。

——対策は進んでいると言えますか？

政府は子育て世帯や困窮世帯などを中心に、給付金の支給を行っています。

また、自治体も政府からの交付金を使用して独自の対策を行っていますが、あくまでも「急場しのぎ」と言えますので、根本の解決には至ってません。そもそも行政側

にそのような解決機能はないと言っても良いのかもしれませんが。

——体感が解決していかれるのでしょうか…。

餅は餅屋と言うように、経済は経済で解決するしかありません。つまり、物価の高騰が高騰と感じないようにするレベルまで賃金が上昇し、経済成長していくしかありません。

今年の春闘の結果はご存知でしょうか。労働者側の賃上げ要求に対し、経営者側が軒並み満額回答しました。近年の人手不足による優秀な人材の確保、そして従業員の生活水準の安定という観点もあるかと思いますが、経済界全体が「このままでは日本経済が危うい」との意識も働いたのではないかと思っています。

まだまだごく一部の流れですが、今後は中小企業などを含む全体に浸透し、良いサイクルになるよう願うばかりです。

家きん累計殺処分数

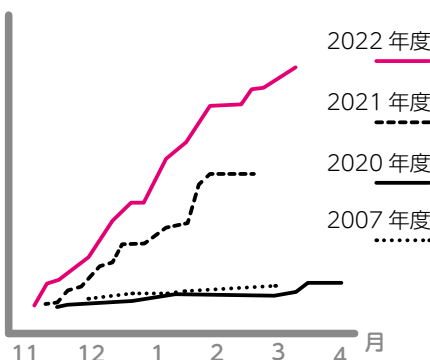

資料出所：岡山理科大学獣医学部

「家きん」とは、にわとり、うずら、あひるなどのことです。これらの2022年度の殺処分規模は、過去最悪だった2020年度を遥かに上回っており、未曾有の事態となっています。累計殺処分数は1,771万羽で、普通に国内で飼育されているにわたりの約1割に相当します。

教えてくれたのは…

テレビでもお馴染み、九州・沖縄・山口経済の「ご意見番」九州経済調査協会は、企業や自治体からの委託調査や研究も行っています。私は調査研究のほか、九州経済に関する見通しも担当しています。

九州経済調査協会 事業開発部

相川 弘樹さん





本校は、明治5年6月に開校した行橋市内で最も古い歴史をもつ学校です。

校区には私塾『水哉園』を創設し、京築地区に文化の花を咲かせた村上仏山先生をはじめ、末松謙澄、竹下しづの女等の誕生記念碑、句碑等の史跡があります。

本校は、昭和59年度から今日まで、営々と道徳教育の研究に取り組み、子どもの豊かな心の育成に取り組んでいます。

稗田小学校

郷土を愛し、確かな学力を身に付け、心豊かに逞しく生き抜く子どもの育成

道徳教育

受け継がれる道徳教育

40年近い歴史のある本校の道徳教育。現在は、「自己を見つめ、よりよい生き方を考える子どもを育てる道徳科学習指導」をテーマに研究に取り組んでいます。登場人物になりきって演技したり、自分を振り返ったりすることで、心の成長につないでいきます。



地域学習



地域の史跡巡り

4年生は、校区にある「末松謙澄生誕地の碑」「竹下しづの女句碑」などを巡り、地域の方と一緒に清掃活動をしたり、地域の方から末松謙澄や竹下しづの女についての話を聞いたりする学習を通して、郷土を愛する心を育んでいます。

体験学習

地域の方々との体験学習

毎年、稗田校区老人会「天寿会」の方々にご協力いただき、1年生はお手玉やこま回しなどの昔遊び、3年生は七輪や洗濯板など昔の道具の体験学習をしています。また、6年生は平和学習として、戦争中の生活の様子について話を聞く学習もしています。



学校の情報

令和5年4月時点

明治5年設立

校長 岡 真由美

行橋市大字下稗田 967 番地

TEL 0930-22-0682

Fax 0930-22-2387

児童数 165人

学級数 9学級

ゆくはしまちひとしごと



本校は、明治6年に元二塚村正受寺を校舎にあり、致道校として創立し、昭和22年校名変更により、延永小学校と改称しました。古い歴史と伝統をもつ学校です。
本校の学校教育目標に向けて、学校・家庭・地域が三位一体となって、子どもたちを中心に据えた教育活動を行っていききたいと思います。職員一同、心と力を合わせて取り組んでまいります。

延永小学校

豊かな心を育み、自ら学び、たくましく生きる子供の育成

活動方針

校訓「勤勉」

小学校の6年間を通じて「勤勉」の校訓を基に、人間教育の実践をしています。「勤勉さは人の貴重な宝である」を合い言葉に、日々の教育活動に励んでいます。児童一人ひとりが納得しながら学習成果を上げ、豊かな人間性を形成していきます。



教育環境



ユニバーサルデザインの視点を生かす

これまでの研究・実践を基に、子どもたちの多様なニーズに対応するユニバーサルデザインの視点を基盤とした教育活動を展開しています。すべての子どもにわかる、できる、楽しいと感じられる授業を目指しています。

育成目標

豊かな心の育成

道徳の時間を中心に総合的な学習の時間などで、子どもたちの心の醸成を図るとともに、よりよい人間関係づくりを重視しています。小学校・中学校9年間の「コミュニケーション科」を通して人間関係力の育成を図り、「郷土科」を通して行橋を愛する子どもを育てます。



学校の情報

令和5年4月時点

明治6年設立

校長 澤山 英樹

行橋市大字上津熊125番地

TEL 0930-22-0166

Fax 0930-22-2385

児童数 512人

学級数 24学級



#ゆくはしキッズ



市内在住の方

公式 Instagram の
フォローはこちら▶



お子さんの元気な姿や笑顔を投稿してみませんか？行橋市公式 Instagram をフォローして「#ゆくはしキッズ」をつけて投稿！投稿された写真は、ホームページの子育て支援サイト「すくすくゆくはし」に掲載し、その一部をこのコーナーで紹介させていただきます。



ゆうせいくん 3歳

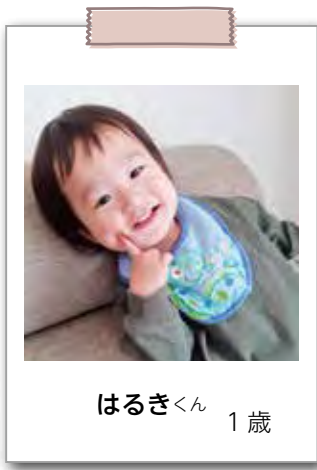

はるきくん 1歳



みくちゃん 5歳

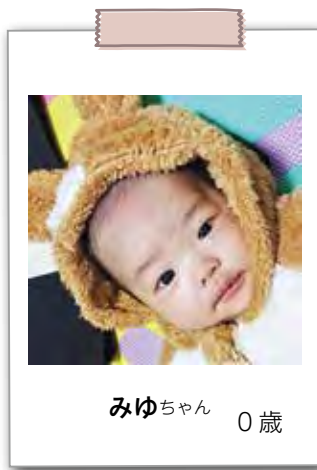

みゆちゃん 0歳



記載事項 #ゆくはしキッズ#名前 (○○ちゃん・くん) #年齢 (○歳)
ゆくはしキッズの投稿方法・条件など詳しくはホームページをご覧ください▶



◆お問合せ◆ 広報係 (内線 1461)

クイズ & アンケート

5月号のクイズ&アンケート【答え】マテほり【応募数】83
当選者には、5/26(金)に引換券を発送しております。

今月のプレゼント (2名様)

オートキャンプ場 手ぶらでBBQセット **5,000円割引券**

手ぶらでBBQを
楽しもう♪



今月のプレゼントは、「シキサイト行橋・オートキャンプ場」手ぶらでBBQセット(4人分10,000円)の割引券です。
※別途サイト利用料必要。
また、当日はアンケートおよび Instagram での投稿にご協力ください。



詳細は、シキサイト行橋のホームページをご覧ください。

住所：今井3759
営業時間 9:00~22:00
定休日：(火)
☎25-3355

クイズ正解者(アンケートの必須回答がある方)の中から抽選でプレゼントが当たります。当選者には引換券を発送します。(商品発送不可)引換券をお店に持参し、プレゼントと交換してください。

▶ 広報クイズ

Q. 6月号でとりあげた、6月5日に引退する盲導犬の名前は？
「盲導犬 ○○○○」

▶ アンケート

- Q1 今月号でよかった内容や写真があれば教えてください (必須)
- Q2 取り上げてほしい内容や企画があれば教えてください (任意)
- Q3 広報に関するご意見・ご感想、今後の改善点などありましたらお聞かせください (任意)

◆ 応募方法 ◆

○に入る言葉を記入し、住所、氏名、年齢、アンケートなどを書き、郵送(消印有効)、メール、オンラインでご応募ください (市内在住)

〒824-8601

6/15 締切

「広報ゆくはし 6月号」プレゼント係
◀メールでの応募▶
広報サイト「メールでのお問合せ」から
件名→「広報ゆくはし 6月号」係



◀スマホからQRコードで簡単にクイズ応募できます。

お店をPRしませんか。広報クイズのプレゼントを提供していただけます。詳細は広報係までご連絡ください。

人の動き (令和5年4月末現在)
人口：72,565人【前月比+43】
(男35,061人/女37,504人)
世帯数：34,160世帯【前月比+84】

油木ダム 貯水率 (5/19現在) 86.5%
防災行政無線の放送内容は ☎0120-88-1984 および ☎0120-77-1984 (通話無料、携帯電話通話可能) dボタン (KBC 1チャンネル) で確認できます。

広報ゆくはし「YUKUHASHI LIFE」
令和5年6月1日発行
発行・編集：市長公室秘書課広報係
☎0930-25-1111 (内線1461)

印刷製本：
築上印刷
有限会社