



長井浜で マリンアクティビティを 体験しよう！！

長井浜公園は、「行橋にぎわいづくりパートナーズ」管理のもと、多くの方の憩いの場となる公園を目指して、昨年より運営をしています。写真は西南女学院大学人文学部観光文化学科の学生さんたち。広報パートナーズとして、アクティビティの撮影や、カフェメニューの考案に協力していただいています。



"Beach Side Cafe" 7/6 グランドオープン！

コッペパンサンドや
手作りケーキなどが
楽しめます♪



#Horizon Beach Park @NAGAIHAMA

Instagram・Twitter・Facebook やってます！



長井浜公園

ホームページ



マイナンバーカードの取得でもらえる 「ゆくはし応援商品券」の締め切りが迫っています！

●配布期限 10月29日（金） 利用期限 10月31日（日）●

現在、マイナンバーカードの申請が大幅に増加しており、申請からお渡しの準備ができるまでに2ヶ月程度かかっています。できるだけ早めに申請していただきますよう、お願いします。



マイナンバーカードの申請方法

- ①お手元に「交付申請書」を準備しましょう。
- ②右に示したように
 - ▼スマートフォン
 - ▼パソコン
 - ▼郵便
 - ▼証明用写真機
 を使ったいずれかの方法で申請できます。



～マイナンバーカード申請促進へサービスを実施中～

- ◆総合窓口課で申請支援を行っています。
交付申請書を持参して市役所1階の総合窓口課まで来ていただきましたら、担当職員が申請手続きのお手伝いをします。
- ◆マイナンバーカード申請機能付き証明写真機を設置します。
7月末、市役所東棟玄関前に証明写真機を設置する予定です。
交付申請書をカメラにかざすだけで、簡単に申請ができます。

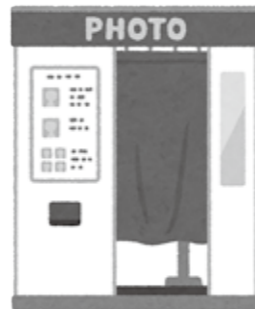

マイナンバーカードの受取方法

新型コロナウイルス感染防止のため、完全予約制です。土曜・日曜および平日の時間外（19時まで）も一部開設しています。予約の際にご確認ください。

- ①市から交付通知のハガキが届きましたら、受け取り日時を予約の上で当日持参するものの確認をしてください。予約専用の電話番号は ☎ 28-8887 です。
- ②予約した日時に交付通知ハガキなど必要なものを持参し、コスメイト行橋2階の特設会場（企画展示室）までお越しください。マイナンバーカードとともに、商品券をお渡しします。

※交付の際は確認のため、ご本人の来場が必要です。

ゆくはし応援商品券事業

行橋市はマイナンバーカードの 交付率80%を目指しています。

持っていない人は
この機会につくろう!!

■マイナンバーに関するお問合せ：市総合窓口課（内線 1111）

■応援商品券に関するお問合せ：市情報政策課（内線 1711）

マイナンバーカードは、本人確認のための身分証明書として利用できるほか、自治体サービス・e-Tax等の電子証明書を利用した電子申請等、様々なサービスにもご利用いただけます。

行橋市ではコロナ禍における「新たな生活様式」に対応した行政手続きのひとつとして、マイナンバーカードの取得を促進しています。交付率80%を目指し、新たにマイナンバーカードを取得された方に「ゆくはし応援商品券」5,000円分をお渡ししています。

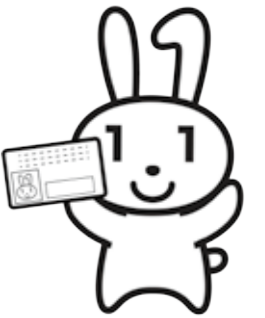

6月20日現在で行橋市民の約60%の方が
マイナンバーカードを申請しています。

申請率 58.88%（県内第1位）

交付率 41.45%（県内第4位）

〈マイナンバーカード があると便利な5つのメリット〉

メリット1



マイナンバーの
証明書になる

メリット2



公的な本人確認書類
になる

メリット3



コンビニで各種
証明書が取得できる

メリット4



行政手続きをオンライン
で申請できる

メリット5



オンラインでの
口座開設に利用できる

さらに

国では健康保険証や
運転免許証として利用
できるように一体化に
向けた取り組みを進めて
います。



あなたの健康を応援します！！

健康づくり推進係
☎23-8888

集団健診（検診）のお知らせ

今年度の集団健診（検診）の申込みが始まっています。すべての日程に定員と申込締切日がありますので、早めにお申し込みください。また、特定健診や一部がん検診は医療機関による個別健診も実施します。

健診の全日程や詳しい内容・料金などは、市ホームページにも掲載していますので、ご覧ください。

- ◇国保セット健診：行橋市国民健康保険に加入している40～74歳の方のみ受診できます。
特定健診とがん検診を同日に受けることが可能です。がん検診のみは受けられません。
- ◇がん検診：行橋市民で対象年齢の方であればどなたでも受診できます。
※対象の詳細については、「いきいきガイド」や市ホームページをご覧ください。

◆国保セット健診◆

日程	会場	締切日
9月 3日（金）	今川公民館	8/2
9月 22日（水）※	ウイズくはし	8/20
9月 26日（日）		8/23
9月 29日（水）		8/27
10月 4日（月）		9/2
10月 6日（水）	ウイズくはし	9/6
10月 8日（金）※		9/6
10月 25日（月）		9/24
10月 27日（水）		9/24

※9月22日、10月8日は子宮頸がん、乳がん検診は実施していません。

◆がん検診◆

日程	会場	締切日
9月 24日（金）	仲津公民館	8/23
9月 30日（木）	泉公民館	残りわずか
10月 12日（火）	ウイズくはし	9/13
11月 7日（日）※		10/7
11月 15日（月）		10/14
11月 17日（水）※		10/15
11月 24日（水）		10/22
11月 26日（金）		10/25

※11月7日、11月17日は女性限定の日です。
11月7日のみ午後も肺・大腸・子宮・乳がん検診を実施します。（午前はすでに定員に達しました）

- ◇後期高齢者医療を受給されている方は「後期高齢者医療被保険者証」の提示、世帯全員の市民税が非課税の方は「市民税非課税世帯該当通知書」の持参で、がん検診を半額で受診できます。
- ◇生活保護受給中の方は「保護受給証明書」の持参で、がん検診を無料で受診できます。
※必要書類、手続きについてはお問合せください。

詳しくは市報5月1日号に折り込みの「いきいきガイド」や市ホームページをご覧ください。市健康づくり推進係までお気軽にお問合せください。

申込みは、電話や窓口のほかにインターネットからも予約できます。
<http://fs-localg.jp/yukunashi-city/>



公民館で健康相談会を行います！

これから先も元気な日々を過ごすために、健康について一緒に考えませんか？

- ①日時：7月19日（月）10時～11時30分
場所：菟島公民館
- ②日時：7月21日（水）10時～11時30分
場所：仲津公民館

内容：生活習慣病・フレイル予防など
血圧測定や握力測定、体内年齢測定、塩分測定（味噌汁持参の方）もできます。

お気軽にご参加ください。



新型コロナウイルス感染症

ワクチン接種の対象者を順次拡大していきます。

ご自身の受付開始時期が来ましたら、予約ができます。接種会場等の詳細は、市公式ホームページまたは7月1日号の市報でご確認ください。なお、**ワクチンの供給量等によりスケジュールが変更となる場合があります。**
※年齢はいずれも令和4年3月31日時点の満年齢です。

対象者 （行橋市に住民票を有する方）	予約受付の 開始時期	接種の 開始時期	接種場所
60歳～64歳の方	7月5日～	7月12日～	個別接種
基礎疾患のある方 （12歳～59歳）	7月12日～	7月13日～	個別接種
市外の高齢者施設等の従事者	7月12日～	7月13日～	個別接種
教育関係者等優先接種者	予約不要	詳しい接種日は職場にお尋ねください。	集団接種
上記以外の方 （12歳～59歳）	順次お知らせします。		個別接種

【基礎疾患のある方および高齢者施設等にお勤めの方】

12歳～59歳で※**基礎疾患のある方**および市外の高齢者施設等（高齢者が入所・入居する福祉施設）にお勤めの方は、予約前にコールセンターへの事前届出が必要です。コールセンターへの電話で事前届出と予約を同時に行うことができます。

※ただし、**内部障がい（呼吸器・心臓・腎臓・肝臓・免疫）を事由に身体障がい者手帳をお持ちの方、療育手帳・精神障がい者保健福祉手帳・自立支援医療（精神通院）受給者証のいずれかをお持ちの方は、市が把握しているため、届出は不要です。**

【妊娠婦の方】

7月中旬から、内田産婦人科医院・しんもと産婦人科・立野レディースクリニックの3ヶ所で接種を受けることができます。詳しくは各医院にご相談ください。

予約の方法は？

予約には3つの方法があります。お手元に接種券を準備のうえで予約をしてください。

《インターネットで予約》

行橋市公式ホームページから「新型コロナワクチン接種の予約」ボタンをクリックすると、専用ページで予約ができます。



《LINEから予約》

行橋市公式LINE画面の「コロナワクチン接種予約」ボタンをクリックすると、専用ページで予約ができます。QRコードで事前に友達登録をしてください。



《コールセンターで電話予約》

電話番号は0570-001-417です。受付は月曜～土曜の9時～18時で、日曜日と祝日はお休みです。

接種当日の注意事項は？

《必要な物について》

- ▼接種券 ▼予診票（事前に記入）
- ▼本人確認書類（マイナンバーカード、運転免許証、健康保険証など）
- ▼お薬手帳（持っている場合）

《災害時の接種中止について》

台風接近や大雨、地震などにより災害が発生した場合、またはその恐れがある場合は、市民の皆様の安全を確保するため、ワクチン接種を中止することがあります。中止の際は市公式HP・公式LINE・デジタル広報誌「dボタン」でお知らせします。

《シャトルバスについて》

集団接種会場への運行は、7月31日で終了致します。

2回目の接種予約は、1回目に接種した会場で行います。原則として3週間後の同じ時間・同じ会場で受け付けることとなります。その際に指定された日時・会場以外を希望する場合は、ご自身で別途予約を取っていただくこととなります。



祝 第50回 市民文化祭

出品・出演者大募集

10月9日(土)～11月3日(水・祝)開催



展示部門

※展示部門における水石以外の出品の申込みは、次ページの「★出品・出演の手続き」を参照してください。

◆写真

- ・白黒・カラーとも可。
- ・四切・半切・全紙サイズの単写真とします。
- ・組写真は不可。
- ・マット付木製枠張り75cm×60cm×3.5cm(厚)以内とします。
- ・枠付、ひも付、ガラス無しとします。
- ・額装およびドライマウント(発泡スチロール板)不可。

◆水石

- ・水石および紋様石(鑑賞にたえるもの)。
- ・横50cm×奥行30cm×高さ50cm以内。

▼申込み 田淵孝治 (☎23・2615)

▼締切日 8月1日(日)

※現在、会員の募集も行っています。

◆洋画

- ・対象は小学生以上です。
- ・出品は1人1点です。
- ・油、水彩、パステル、版画等。
- ・大きさは種別を問わず、額縁付きで100号以内です。
- ・金具、ひも等を必ず装着してください。
- ・小・中・高校生の出品は画用紙・額無し。

◆日本画

- ・大きさは10号以内または半切以内で額装または軸装とします。
- ・展示できるように金具、ひも等を必ず装着してください(ガラスは不可)。

◆工芸

- ・染織、ガラス、金工、木彫、竹細工、皮革工芸、七宝焼、漆工芸、人形、押花、手芸品・木の根加工品等。

◆書道

- ・対象は高校生以上です。
- ・大きさは種別を問わず、すべて半切以内、全紙2分の1。仕上がり寸法は、額装160cm×50cm(縦横自由)・105cm×105cm以内、軸装200×46cm以内で縦のみです。
- ・篆刻は印影とします。一類による印影を1点とし、ガラス台紙張り縦40cm×横30cm以内、作品の重さは15kg以内。仮巻は不可です。
- ・作品搬入時に展示に耐えうるように、金具、ひも等を必ず装着してください。
- ・作品には積文、出品票(作品裏面に貼付)を添えてください。出品票がないものは、搬入受付ができません。

◆陶芸

- ・壁面を利用するものは、重さ5kg以内。
- ・立体物は、50cm×50cm×70cm、重さ20kg以内(縦横自由)。

◆お問合せ◆

行橋市文化協会
☎080-9246-0513
Fax 25-1582
〒824-8601
中央1-1-1

◆行橋市民文化祭開催テーマ募集◆

10月9日～11月3日に開催される第50回行橋市民文化祭の開催テーマを募集しています！皆さまのご応募をお待ちしています。

- 応募資格：市内に在住、在勤・通学の方
- 応募方法：テーマ作品、氏名、年齢、住所、連絡先を明記し、行橋市文化協会へお持ちいただくか、郵送またはFAXでお送りください。
- 応募締切：7月23日(金) ※当日必着
- 選考：選考により優秀作品を決定し、市民文化祭開会で表彰します。また、プログラム・ポスター等に掲載予定です。

ステージ部門

◆カラオケ

- ・祝行橋市民文化祭50周年カラオケ歌謡祭の一般募集を行います。
- ▼申込方法 氏名、曲名、電話番号を記入のうえ、往復ハガキでお申し込みください。申込多数の場合は、抽選となります。
- ▼申込み 〒824・0037 藤本廣美(大字矢留611) (☎090・3415・8024)
- ▼締切日 8月13日(金)

※出場には参加費が必要です。

◆能楽

- ・どなたでもご参加ください。
- ▼申込み 〒824・0005 内藤米春(中央1・14・5) 行橋京都謡曲同好会 (☎22・6031)
- ▼締切日 8月5日(木)

◆太極拳

- ・カンフーキッズも募集中！中国武術を楽しみませんか？
- ▼申込み 〒807・0853 河野久規 (北九州市八幡西区鷹見台1・15・1) (☎080・1912・1405)
- ▼締切日 8月3日(火)

◆吟詠剣詩舞

- ・各流派の参加による今年の構成吟は、「現存天守十二城を尋ねて」と題してご披露します。ふるってご参加ください。
- ▼部門 独吟の部・連吟の部・合吟の部・吟詠歌謡、詩舞、剣舞の部
- ▼申込み 各流派の代表者 宏岳流吟詠会
- 淡窓伝光霊流 行橋詩道会
- 淡窓伝光霊流 周防詩道会
- 陽春白雪流 日東弦韋館
- ▼締切日 7月27日(火)

◆洋楽

- ・会員は登録団体の代表者が参加申込書を提出してください。
- ・会員外で参加を希望する方は文化協会事務局(☎080・9246・0513)に7月15日～7月22日(平日のみ)の間でお問い合わせ下さい。
- ※応募多数の場合は洋楽部門実行委員会にて選考します。

☆市民文化祭賛助金のお願い☆

行橋市文化協会では、市民文化祭をよりよいものにするために、ご支援いただける賛助会員を募集しています(賛助会員 一口5000円から)。詳しくは、文化協会事務局へお問い合わせください。

文芸部門

◆短歌

- ・詠草二首以内 住所、氏名、電話番号を明記してください。
- ▼出詠料 一首1000円 二首2000円
- ▼締切日 9月1日(水) 必着
- ▼送り先 〒824・0042 加来光吉(寺畔109・1) (☎24・0556)
- ▼問合せ 大内 (☎22・5941)

◆俳句

- ▼投句 2句1組(何組でも可。当季雑詠、未発表のもの)。投句用紙は自由。俳句、作者名、住所、電話等を明記。
- ▼投句料 1組につき1000円。
- ▼送り先 〒824・0061 吉村良男(草野7・4) (☎22・9081)
- ▼締切日 9月20日(月) ※当日消印有効なお、当日句【10月31日(日)】の受付もします。当日句の締切は11時まで。



★出品・出演の手続き

各部門によって、開催日・場所が異なりますので、詳しくはお問合せください。

《出品・出演資格》

市内在住、あるいは勤務・通学、市内の教室に通っている方に限ります。

《出品点数および展示》

出品点数は書道、日本画、洋画、陶芸の各部門1人1点。写真部門は1人3点以内。工芸部門は1人1点ですが、七宝焼は1人3点以内となります。

《作品の出品申込受付》

展示部門(写真、書道、工芸、日本画、洋画、陶芸)の作品は次の日時、場所でお申込みを受け付けます。

☆8月7日(土) 13時～15時

行橋市中央公民館

※作品搬入日は受付の際にお知らせします。いずれも当日、受付に所定の申込用紙を用意していますが、事前に必要なのは事務局までお問合せください。当日以降の申込みについては、プログラムの作成上、出品者名が掲載できないことがあります。

《出品・出演料》

1部門につき、個人1000円 ただし、高校生以下は無料

《作品の保全》

不慮の災害による作品の汚損、また亡失については責任を負いません。

ウィズゆくはし 子育て広場に遊びにきませんか？

Sun ちゃん広場の七夕制作

子育て講座のリトミック遊び

市子育て支援センター TEL・FAX25-5488



- ◎駐車場には限りがあります。早めに来られるか、公共交通機関をご利用ください（ウィズゆくはしグラウンド横の川沿いには駐車しないでください）。
- ◎大雨など自然災害時にはサークル、講座など中止することもあります。電話でご確認ください。
- ◎事故、怪我のないように、お子様から目を離さないようにお願いします。

1階 ~多目的ホール~

Sun ちゃん広場

AMの部(9時30分~12時)

*それぞれ

PMの部(13時30分~15時30分) 25組まで

年齢別に毎月、運動や製作などをして遊びます。時間はAM(10時30分~)PM(14時30分~)です。

▶スマイルキッズ(9時30分~12時)

2歳児、3歳児を対象に運動などをして遊びます。

*25組まで

■問合せ：市子育て支援センター ☎ 25-5488

なかよし広場

午前中のみ(9時30分~12時) 25組まで

いろいろな遊具やおもちゃを使って自由に遊ぶ広場です。

※ホールで食事はできませんが、水分補給はしてください。

▶なかよし広場(A) 8月6日(金)

- ・保健師、助産師、栄養士による、育児、母乳、離乳食などの相談。(母子手帳を持参してください)
- ・行橋市保育コンシェルジュによる保育園、託児所など入園に関する相談。

◆相談時間：9時30分~11時30分

お子さんを遊ばせながら気軽に相談ができます。

▶なかよし広場(B) 8月4日(水)

10時30分から体操や誕生会をします。誕生日会が始まる前に手形、計測をします。

誕生者(希望者)のみ市報掲載用の写真撮影をします。※相談コーナーはありません。

■問合せ：市子育て支援センター ☎ 25-5488

2階 ~事務所内~

めばえルーム

AMの部(9時30分~12時)

*それぞれ5組まで

PMの部(13時30分~15時30分)

近所に子育ての相談をする人がいない方など、お気軽に！

※バスタオル、フェイスタオル、水分補給のお茶等をご持参ください。

■問合せ：市子育て支援センター ☎ 25-5488

ハグルーム【母乳相談】

★要予約★

(9時~11時40分)

上手に飲めているか？どれくらい母乳が出ているのか？断乳、卒乳したい！などお気軽にご相談ください。希望者が多いため、早めの予約をお願いします。

◆日時：7月27日(火)、8月19日(木)、31日(火)

◆対象者：行橋市在住の赤ちゃんとその保護者

◆持参物：母子手帳、バスタオル2枚、フェイスタオル2枚

■問合せ：市子育て支援係 ☎ 25-1111 (内線1184)

発達相談

★要予約★

(9時~16時)

言葉が遅い、お友達とうまく遊べない、落ち着きがないなどのお悩みはありませんか？

◆対象者：未就学のお子さんとその保護者

◆相談日：7月28日(水)、8月4日(水)、18日(水) 25日(水) ※理学療法は8月11日(水)

◆申込締切：相談日の1週間前まで

※お申し込みの際、あらかじめ相談の内容をお伺いします。

■問合せ：市子育て支援係 ☎ 25-1111 (内線1184)

※すべて予約制 市内の未就園児対象です

日	月	火	水	木	金	土
7月25日	26 AM めばえルーム《2歳児》 PM めばえルーム《0歳児、1歳児》	27 ハグルーム(母乳相談) 3歳児健診《H30年6月生》	28 AM Sun ちゃん広場 1歳7カ月~シャボン玉遊び誕生会 発達相談	29 AM めばえルーム《0歳児》 PM めばえルーム《0歳児》	30 AM めばえルーム《3歳児》 PM めばえルーム《1,2歳児》 もぐもぐ教室(離乳食教室)	7月・8月カレンダー 問合せ・申込み ▼緑色の文字：子育て支援センター ☎ 25-1111 ▼黒色の文字：子育て支援係 ☎ 25-1183、1184 (内線1183、1184)
8月1日	2 AM めばえルーム《0歳児》 PM めばえルーム《0歳児》	3 4カ月児健診《R3年3月生》	4 なかよし広場B 発達相談	5 AM めばえルーム《1歳児》	6 なかよし広場A	
	9	10 AM めばえルーム《3歳児》 PM めばえルーム《3歳児》	11 AM めばえルーム《2歳児》 PM めばえルーム《2歳児》 発達相談(理学療法)★ベビー相談	12 AM めばえルーム《0歳児》 PM めばえルーム《0歳児》	13 AM めばえルーム《1歳児》 PM めばえルーム《0~5歳児》	
	16 AM めばえルーム《1歳児》 PM めばえルーム《1歳児》	17 AM めばえルーム《2歳児》 PM めばえルーム《2歳児》	18 PM Sun ちゃん広場 1歳7カ月~5歳水遊び 発達相談	19 ハグルーム(母乳相談) 7カ月児健診《R2年12月生》	20 AM Sun ちゃん広場 0歳~1歳6カ月ふれあい遊び	
	23 AM めばえルーム《3歳児》 PM めばえルーム《3歳児》	24 1歳6カ月児健診《R2年1月生》	25 AM めばえルーム《0歳児》 PM めばえルーム《0歳児》 発達相談	26 AM スマイルキッズ《2、3歳児》 机上・運動遊び	27 AM めばえルーム《1歳児》 PM めばえルーム《1歳児》	
	30 AM Sun ちゃん広場 0歳~5歳 作って遊ぼう	31 ハグルーム(母乳相談) 3歳児健診《H30年7月生》	《ベビー相談》 寝返りをしない、ハイハイしない、一人歩きをしないなどのお悩みはありませんか？ 対象：生後7か月~1歳6か月頃のお子さんと保護者 時間：8時50分~12時10分 締切：相談日の1週間前まで			

もぐもぐ教室【離乳食教室】

★要予約★

◆日時：7月30日(金)(9時45分より受付)

◆定員：8組 ◆対象者：離乳食を学びたい方

◆持参品：母子健康手帳、筆記用具、マスク着用

※お子様と一緒に参加される方は、おんぶ紐などをお持ちください。定員になり次第締切ります。

■問合せ：市子育て支援係 ☎ 25-1111 (内線1184)

● 感染防止対策のお願い ●

新型コロナウイルス感染症防止のため、マスク着用の呼びかけや参加人数の制限を行うなど、安全面を考慮しながら事業を実施しています。

「密閉・密室・密接」を避けながら、楽しく過ごしていただければと考えています。家族を含め、体調不良の場合は利用を控えるなど、感染防止対策に努めてください。



行橋市プレミアム商品券「紙商品券」と「電子商品券」発行します！

新型コロナウイルス感染症拡大により、地域経済は多大なダメージを受けています。行橋商工会議所では、個人消費を喚起し商店街をはじめ地域経済の活性化を図るため、昨年に引き続き、プレミアム率および発行額を拡大し「1冊1万円で1万2千円分のお買い物ができるプレミアム付き商品券」を発行します。今年度は、「紙商品券」に加え「電子商品券」を発行します！※詳細は、[行橋商工会議所ホームページ](#)または[申込チラシ](#)をご覧ください。

●プレミアム率：20% ●発行総額：3億円（紙版：1億5千万円、電子版：1億5千万円分）

- ◇販売価格 1万円（1冊または1口）【合計1万2千円分】
- ◇発行数 紙版：1万5千冊 電子版：1万5千口（1人3冊または3口まで）
- ◇使用期間 令和3年10月1日（金）～令和4年1月31日（月）
- ◇事前申込（予約制） インターネット（行橋商工会議所ホームページから）または専用往復はがき。（電子版はインターネットのみ。また、紙・電子のどちらか一方しか申込できません。両方の申込は無効）

※申込チラシ（専用往復はがき付）は行橋商工会議所、市役所2階商業観光課、中央公民館・各校区公民館、行橋駅内観光情報物産コーナー、市内銀行等で8月15日（日）から配布します。また、市報8月15日号に折込予定です。

- ◇申込期間 8月15日（日）～9月10日（金）（必着）
- ◇購入対象者 紙版：福岡県内在住者 電子版：すべての方

※応募多数の場合は抽選を行います。なお、抽選結果は紙・電子どちらともハガキにて通知します（インターネットで申し込んだ場合は当選者のみに通知）。抽選結果ハガキが、商品券の引換券となります。※販売予定数に満たない場合は二次販売を行います。

- ◇引換について
 - ◆期間 10月1日（金）～6日（水）（土、日含む）
 - ◆時間 9時～16時（電子版は24時間）
 - ◆場所 行橋商工会議所（電子版は加盟コンビニエンスストアにて現金チャージ）
 - ◆必要なもの 抽選結果ハガキ、現金、身分証明書（電子版は専用アプリ「ゆくはしPay」をインストールしたスマートフォン）

「行橋プレミアム商品（紙・電子）」取扱店を募集します

- ◇取扱店募集内容
 - ◆対象事業者：行橋市内で営業 ※売場面積が1,000㎡を超える小売店舗は、大型店に該当
 - ◆募集期間：令和3年8月20日（金）まで（早めの登録をお願いします）
 - ◆申込方法：取扱店として登録を希望する事業所は、「登録申込書」に必要事項をご記入の上、行橋商工会議所まで提出して下さい。（紙・電子どちらか一方だけの登録はできません）
- ◇換金について
 - ◆期間 令和3年10月12日（火）～令和4年2月18日（金） 火曜日・金曜日のみ 9時～17時（年末年始、祝祭日、12時～13時 除く）
 - ◆方法 紙：窓口にて小切手 電子：指定口座に振込（10日毎締）
 - ◆換金手数料 会員事業所：なし、非会員事業所：額面総額の1%
 - ◆振込手数料 会員事業所：なし、非会員事業所：実費（電子商品券のみ）
 - ◆登録料 会員事業所：なし、非会員事業所：5,000円

◇お問合せ 行橋商工会議所 ☎ 25-2121

第2回歴史資料館企画展「すてっちまをか須可捨焉乎・じよ炎の女流俳人竹下しづの女」

竹下しづの女は、行橋が生んだ女流俳人の草分け的存在です。地元に残る資料を中心に、しづの女の業績と人となりを紹介します。俳句の大成に邁進するしづの女の果敢な姿をご覧ください。

※新型コロナウイルス感染症の状況によっては中止となる場合があります。

- ◇日時：7月22日（木）～8月30日（月） 10時～18時 ※入場は17時30分まで 火曜日・8/15 休館（展示替えのため7月19日～21日と8月31日～9月2日は休館します）

- ◇会場：行橋市歴史資料館（コスメイト行橋2階）
- ◇入場：無料
- ◇お問合せ：行橋市歴史資料館 ☎ 25-3133



令和3年度 医療事務講座を開催します

医療事務は、医療機関での受付・会計・請求事務が主なお仕事です。経験豊富な講師が、全くの初心者にもわかりやすく教えてくれます。即実践に役立つようにプログラムされているため、就職・転職を希望される方にはぴったりです。

※新型コロナウイルス感染症の状況により、中止となる場合があります。

※受講当日、検温を行い発熱や体調不良の方は受講をご遠慮いただきます。

	日程	内容		日程	内容
1	9月6日（月）	保険請求事務概論・カルテ作成方法	13	10月25日（月）	在宅医療・入院料
2	9月9日（木）	基本診療料・薬価	14	10月28日（木）	検査料（1）
3	9月13日（月）	基本診療料・薬価	15	11月1日（月）	検査料（2）
4	9月16日（木）	投薬料・注射料	16	11月4日（木）	実務症例
5	9月27日（月）	投薬料・注射料	17	11月8日（月）	実務症例
6	9月30日（木）	画像診断料（1）	18	11月11日（木）	実務症例
7	10月4日（月）	画像診断料（2）	19	11月15日（月）	実務症例
8	10月7日（木）	手術料・麻酔料	20	11月18日（木）	就職サポートセミナー
9	10月11日（月）	処置・精神・リハビリ	21	11月22日（月）	実務症例
10	10月14日（木）	医学管理料	22	11月25日（木）	実務症例
11	10月18日（月）	医学管理料	23	11月29日（月）	実務症例
12	10月21日（木）	在宅医療・入院料	24	12月2日（木）	修了テスト

- ◇時間：9時30分～12時
- ◇会場：行橋市男女共同参画センター"る～ぶる"研修室
- ◇対象：市内で就労を目指す方
- ◇定員：10人程度※応募多数の場合は抽選
- ◇費用：受講料11,500円 ※別途教材費、受験料（医科3級医療事務技能検定）15,000円が必要
- ◇講師：(有)医療事務研究会
- ◇託児：無料、3人程度（生後6ヶ月以上就学前まで）

- ◇お申込み・お問合せ※結果は、郵送でお知らせします。締切8月6日（金）必着 メール、FAX、はがきに以下の2点をご記入の上"る～ぶる"までお申込みください。
 - ①郵便番号、住所、氏名（ふりがな）、生年月日、電話番号（日中に連絡のとれるもの）、メールアドレス（お持ちの方）
 - ②託児の有無（お子様の人数、年齢もご記入ください）
 【行橋市男女共同参画センターる～ぶる】
中央1-9-3 ☎ 26-2232

「行橋市子ども議会」を開催します

行政や議会のしくみを学び、市政・議会活動への関心を高める機会の一環として、第5回目となる「行橋市子ども議会」を開催します。

行橋市内の小学校6年生および中学生の中から選ばれた19人が、「これからも住み続けたい、これから住みたいと思ってもらえる行橋市にするために」をテーマに、市に対して感じた疑問、市をより良くするための意見などについて、子ども議員として質問・提案を行います。

- ◇日時：8月7日（土）
- ◇会場：行橋市役所 東棟6階 行橋市議会議場 ※例年、一般の方にも議場内傍聴席を解放していましたが、新型コロナウイルス感染症感染予防のため、関係者以外は傍聴できません。開催状況については、市報等でお知らせする予定です。あらかじめご了承ください。
- ◇お問合せ：市教育総務課 教育政策係 ☎ 25-1111（内線1342）

- ◆子ども議員の質問・提案内容の一部
 - ・一人暮らしや高齢者の粗大ゴミ回収について
 - ・活気ある学校づくりについて
 - ・SDGsのためにできること。給食の廃棄・ロスを減らすための取組み
 - ・お年寄りが増えてきたのでコミュニティバスを増やす
 - ・点字ブロックの整備について
 - ・市のホームページの改善点について

新型コロナウイルス感染症の影響による保険料・保険税の減免について

新型コロナウイルス感染症拡大の影響により、収入源となる業務の喪失や売上の減少が生じ、所得が相当程度まで下がった場合、下記の通り申請された方は保険料・保険税について減免措置をいたします。

※**新型コロナウイルス感染症拡大防止のため、郵送での申請にご協力ください。**

※**詳細は市ホームページもしくは担当課へお問合せください。**

後期高齢者医療保険料の減免

お問合せ：市国保年金課 国民健康保険係 ☎ 25-9722 (内線：1161)

◇保険料の減免の対象となる方

- ◆保険料全額免除
新型コロナウイルス感染症により、主たる生計維持者が死亡、または重篤な傷病を負った世帯の方。
- ◆保険料の一部免除
新型コロナウイルス感染症の影響により、主たる生計維持者の収入が減少している、次の①～③に全て該当する世帯の方。
 - ①事業収入や給与収入など、収入の種類ごとに見た収入のいずれかが、令和2年に比べて10分の3以上減少していること。
 - ②令和2年の所得の合計額が1,000万円以下であること。
 - ③減少した収入以外の所得の令和2年の所得の合計額が400万円以下であること。

◇減免の対象となる保険料

- 令和3年度に係る現年度分および過年度分(※1 令和2年度相当分)の保険料であって、令和3年4月1日から令和4年3月31日までの納期限が設定されているもの。
- ※1 令和2年度相当分とは、令和3年3月に資格取得したこと等により、過年度分保険料(令和2年度相当分)として令和3年度に賦課されたもの。
- ◇**申請締切 令和4年3月28日(月)まで**
申請には収入を証明する書類等が必要となります。申請書・必要書類等、詳細については市国保年金課ホームページ、福岡県後期高齢者医療広域連合のホームページにも関連情報を掲載しており、申請書等のダウンロードが可能です。市国保年金課国民健康保険係(市役所1階9番窓口)でも申請書等を配布しています。

介護保険料の減免

お問合せ：市介護保険課 介護保険係 ☎ 25-1111 (内線：1173)

◇保険料の減免の対象となる方

- 介護保険第1号被保険者(65歳以上の方であって、行橋市の介護保険被保険者の方)のうち、①または②に該当される方
- ①保険料全額免除
新型コロナウイルス感染症により、同一世帯の主たる生計維持者が死亡または重篤な傷病を負った方
 - ②保険料一部免除
新型コロナウイルス感染症の影響により、同一世帯の主たる生計維持者の給与収入、事業収入、不動産収入、山林収入(以下「事業収入等」という)の減少が見込まれ、次のア、イの両方に該当する方
ア：事業収入等のいずれかの減少額(保険金、損害賠償等により補填されるべき金額を除いた額)が前年の当該事業収入等の3割以上であること

- イ：減少することが見込まれる事業収入等に係る所得以外の前年の所得の合計額が400万円以下であること
※事業収入等には株の取引等による収入は含まれません。
- ◇**減免の対象となる保険料**
令和3年度分の介護保険料であって、令和3年4月1日から令和4年3月31日までの間に納期限(特別徴収の場合は、特別徴収対象年金給付の支払日)が設定されているもの。
- ◇**申請締切 令和4年3月31日(木)まで**
申請には収入を証明する書類等が必要となります。申請書・必要書類等、詳細については市介護保険課ホームページに掲載しており、申請書等のダウンロードが可能です。市介護保険課(市役所1階19番窓口)でも申請書等を配布しています。

国民健康保険税の減免

お問合せ：市税務課 市民税係 ☎ 25-1111 (内線：1131)

◇保険税の減免の対象となる方

- ◆保険税全額免除
新型コロナウイルス感染症により、主たる生計維持者が死亡、または重篤な傷病を負った世帯の方。
- ◆保険税の一部免除
新型コロナウイルス感染症の影響により、主たる生計維持者の収入が減少している、次の①～③に全て該当する世帯の方。
 - ①事業収入や給与収入など、収入の種類ごとに見た収入のいずれかが、令和2年に比べて10分の3以上減少していること。
 - ②令和2年の所得の合計額が1,000万円以下であること。
 - ③減少した収入以外の所得の令和2年の所得の合計額が400万円以下であること。

◇減免の対象となる保険税

- 令和2年度分および令和3年度分の国保税であって、令和3年4月1日から令和4年3月31日までの間に納期限がおとずれるもの。
- ◇**申請締切 令和4年3月31日(木)まで**
(可能な限り1月末までの申請にご協力をお願いします)
申請には収入を証明する書類等が必要となります。申請書・必要書類等、詳細については市税務課ホームページに掲載しており、申請書等のダウンロードができます。市税務課(市役所1階10番窓口)でも申請書等を配布しています。

国際交流員リマの

BHINNEKA TUNGGAL IKA

(ビネカ・トゥンガル・イカ)

インドネシアからやってきた国際交流員のリマさんが、インドネシアの文化や暮らしについて紹介します。

タイトルの意味は「多様性の中の統一」。様々な言語・文化・価値観を持つ人々がお互いの違いを認め合い尊重しましょう、というリマさんの願いが込められています。



No.24

◆テーマ：インドネシアの魚食文化◆

皆さん、今年の梅雨は一足先にやってきましたね。梅雨が明ければ本格的に夏です！晴れの日が多くなると、皆さんは海へ出かけたりしますか？海で遊ぶのは楽しいですが、水難事故には気を付けてください。

海といえば日本とインドネシアは豊かな海に恵まれた海洋国家です。インドネシアの排他的経済水域は541万平方kmで、水産物の生産量が中国に次いで世界2位です。主要な輸出水産物はマグロ、カツオ、サバ、エビ、イカなどです。中でもエビの主な輸出先の一つが日本です。実際に行橋のスーパーにもインドネシア産の生エビが売られています。ちなみに、エビはインドネシア語で「udang(ウダン)」と言いますが、干しエビのことは昔から「ebi(エビ)」と呼ばれます。

調理の基本は、揚げる・煮る・焼く

インドネシアでも昔から魚介類がよく食べられています。しかし、気温が高くて魚介類が傷みやすいため、家庭では魚介類を揚げたり、殺菌効果を持つ唐辛子や香辛料で煮込んだり、塩干しにしたりするのが一般的です。また、レストランでは新鮮な魚介類を「イカン・パカール」にするのが人気です。インドネシア語では「イカン」は魚で、「パカール」は焼くという意味で、炭火でタレをかけて焼いた魚のことです。つまりシーフードバーベキューです。海沿いのレストランでは鯛やクロアジモドキ、ハタ、ロブスターなど炭火で焼いた様々な魚介類を美味しくいただけます。

酸味が Good !

インドネシアのカルパッチョ "ゴフ・イカン"

インドネシアでは刺身のように魚の切り身をそのまま食べる文化はありませんが、海に近い限られた地域では生魚を使う料理があります。テルナテ島の名物料理である「ゴフ・イカン」がその一つです。

カルパッチョに似ていて、一口サイズに切った生マグロをライムの絞汁と刻んだバジルや赤玉ねぎ、唐辛子を混ぜた料理です。爽やかな酸味で日本人の口にも合うと思います。

インドネシアには海水魚だけではなく、フナ、ナマズ、タウナギなど汽水魚や淡水魚も食用として広く扱われています。他に人気なのはサバヒーで、英名はミルクフィッシュです。熱帯海域に生息している魚なので、日本では馴染みがないかもしれませんが。サバヒーは元々海水魚ですが、今では汽水域や淡水域で養殖されています。身が柔らかくて脂が乗っているので、台湾やフィリピンでも国民的な魚になっています。しかし、サバヒーは美味しい反面、小骨が非常に多いです。そのために、インドネシアでは圧力鍋で骨まで柔らかくしてから、揚げたり煮付けにしたりして食べるのが一般的です。

みんな大好き、ソフトシェルクラブ！！

皆さんはソフトシェルクラブを食べたことありますか？ソフトシェルクラブは名前通りに脱皮したての柔らかいカニのことで、インドネシア語では「クピティン・ソカ」と呼ばれます。ソフトシェルクラブは殻付きのエビよりも柔らかくて、唐揚げにしたら丸ごとパリパリと食べられます。殻を剥く手間がなく食べられるので、アメリカや東南アジアでは人気な食材です。日本でもソフトシェルクラブを手軽に食べられたら良いと思います。



ソフトシェルクラブの唐揚げの写真です。殻がやわらかくて、パリパリとおいしく食べられます！

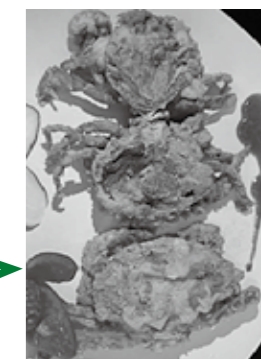

次号は
8月2日(月)
に発行します。

人の動き

令和3年
6月末現在
(住民基本台帳より)
人口 72,907人
男 35,049人
女 37,858人
世帯 33,383
【前月比】

人口 18減
世帯 6増

防災行政無線の放送内容は、
☎0120-88-1984 および
☎0120-77-1984 (通話無料、携帯電話通話可能)
dボタン (KBC 1チャンネル) で確認できます。

油木ダム貯水量
(7/8現在)
貯水率…45.0%

現在貯水量
6,501,800t
総貯水量
14,450,000t



今月の納期【7月】

- ◆国民年金保険料 6月分
 - ◆固定資産税 第2期
 - ◆国民健康保険税 第1期
- ～納付は便利な口座振替で～
7月31日が土曜日のため、
8月2日(月)が納期限となります。



学生応援給付金を支給します

新型コロナウイルス感染症の感染拡大の影響により、様々な制約や不安を抱えながら学ぶ行橋市在住または出身の学生の就学や生活に係る費用を支援するために給付金を支給します。

給付要件に該当する方は、申請期限までに郵送にて申請してください。

◆申請受付期間◆

令和3年8月2日(月)から11月30日(火)まで
提出書類の受付は、新型コロナウイルス感染症拡大防止のため、
郵送のみ(令和3年11月30日までの消印有効)とします。

◆給付要件◆

☆基準日：令和3年5月1日☆

大学生等

- 基準日から申請日において引き続き、以下のいずれかに在学している者
(②は平成15年4月1日以前に生まれた者)
- ① 大学・大学院・短期大学・高等専門学校(第4学年以上)・専修学校(専門課程)
 - ② 専修学校(一般課程)、各種学校、予備校

高校生等

- 基準日から申請日において引き続き、以下のいずれかに在学している者
(②は平成15年4月2日から平成18年4月1日までの間に生まれた者)
- ① 高等学校・中等教育学校(後期課程)・特別支援学校(高等部)・高等専門学校(第3学年以下)・専修学校(高等課程)
 - ② 専修学校(一般課程)、各種学校、予備校

◇在籍校が上記の①、②の対象学校であるかを、文科省HPまたは在籍校で確認してください。

◇大学生等及び高校生等が、正規職員等として、就労先から報酬等を得ている場合は、支給の対象となりません。

	大学生等	高校生等
支給対象者(申請者)	本人	保護者
	基準日から申請日までにおいて引き続き、以下の①・②のいずれかに該当すること ①行橋市に住所を有している ②基準日より前に行橋市に住所を有していた大学生等であって、保護者が市内に住所を有している	基準日から申請日までにおいて引き続き、以下の①・②のいずれかに該当すること ①高校生等・保護者ともに行橋市に住所を有している ②基準日より前に行橋市に住所を有していた高校生等であって、保護者が市内に住所を有している
給付金額	5万円	高校生等一人あたり 3万円

※提出書類等の詳しい内容については、市ホームページまたは市役所等で配布しているチラシをご確認ください。

各種相談(7/16～8/13)

- 7月
- 16日 若者向け就労支援窓口(企業立地課 内線1223)
 - 19日 補聴器相談(市役所202会議室、13時～15時)
 - 20日 子育て女性就職相談(予約制 ☎093-533-6637)
 - 26日 出張労働相談(☎093-967-3945) ※予約制
 - 28日 行政書士市民相談会(市役所501・502会議室)
交通事故相談(市役所302会議室、10時～15時)
- 8月
- 5日 年金出張相談(予約制 ☎093-471-8873)
 - 9日 補聴器相談(市役所202会議室、13時～15時)
 - 13日 若者向け就労支援窓口(企業立地課 内線1223)
▼交通事故相談は奇数月に実施します。

学生応援給付金担当
☎内線：1303,1304,1305



給付対象を拡大しました!!

専修学校(一般課程)、
各種学校、予備校
も対象となります。



情報 & スポーツ

Information Box

日 = 日時・期日 所 = 場所 対 = 対象・参加資格 定 = 定員 料 = 料金 申 = 申込み 内 = 内容 問 = 問合せ
☎ = 電話番号(市外局番の記載がない場合は0930) F = ファックス H = ホームページ E = Eメール

行橋市ホームページ
http://www.city.yukuhashi.fukuoka.jp

市役所	TEL 25-1111 FAX 25-0299
ウィズゆくはし	TEL 23-1111 FAX 22-2903
中央公民館	TEL 22-3911
市民体育館	TEL 24-4000
研修センター	TEL 25-3355
コスメイト行橋	TEL 25-2300 FAX 25-1456
サンワークゆくはし	TEL 24-8811
シルバー人材センター	TEL 26-3355
中山グラウンド	TEL 24-5859
行橋市体育協会	TEL 25-8222
男女共同参画センター	TEL 26-2232
行橋赤レンガ館	TEL 23-7724
リブリオ行橋	TEL 25-1911

お知らせ 児童扶養手当現況届およびひとり親家庭等医療証の更新

対象者の方には郵送でお知らせします。期間内に必ず現況届の届出を行ってください。この届出がない場合、今後の手当が受けられなくなりますので、ご注意ください。

日 8月2日(月)～31日(火) 平日8時30分～17時 ※17日(火)、26日(木)は19時まで受付 申 問 市子ども支援課児童家庭係(市役所西棟1階17番窓口) ☎内線1181、1182

お知らせ 就学予定者の指定学校変更について

行橋市では、就学予定者の住所ごとに就学すべき小・中学校「指定学校」が決まっていますが、相当の理由がある場合には、他の学校への就学が認められる場合があります。変更基準を確認の上で指定学校変更の申し込みを行ってください(就学予定者：翌年度4月に新小学1年生または新中学1年生となる方)。

就学予定者の指定学校変更基準につきましては、前年度から変更された内容もあります。市教育委員会のホームページまたはお問合せにより、必ずご確認ください。

申 入学前年の10月1日から 問 市学校管理課学務係 ☎内線1346、1347
※通学に支障がある場合は、指定学校の変更が認められません。また、学校施設の状態により希望校での受け入れができない場合があります。



お知らせ コロナ傷病手当金の対象期間が延長されました

国民健康保険または後期高齢者医療保険の加入者で、新型コロナウイルス感染症に感染した方等への傷病手当金の対象期間が9月30日(木)までに延長されました。詳細は、市ホームページまたは市国民健康保険係にお問合せください。
【支給対象日数】 労務に服することができなくなった日から起算して3日を経過した日から、労務に服することができない期間のうち、就労を予定していた日数
【支給額】 直近の継続した3か月間の給与収入の合計額÷就労日数×3分の2×支給対象日数

※一日当たりの支給額には上限があります。
知 次の①～③を全て満たす方

- ①国民健康保険または後期高齢者医療保険に加入している被用者
 - ②令和2年1月1日～令和3年9月30日までに、新型コロナウイルスに感染、感染が疑われたことにより労務に服することができない期間がある
 - ③ ②により、給与等の全部または一部の支払いを受けることができない
- 問 市国保年金課 国民健康保険係
☎内線1161

●行橋シティインフォメーション●

月～金曜日の午前8時10分からスターコーンFM(FM76.7MHz)で放送中です。

お知らせ 大型改修工事により市民体育館が休館します

体育館内部の大型改修工事に伴って、8月1日(日)から来年3月31日(木)まで休館させていただきます。休館中はご不便、ご迷惑をおかけしますが、ご理解いただきますようお願い致します。

なお、会議室等一部の施設は利用可能となっています。詳細は市民体育館 ☎24-4000までお問合せください。

お知らせ 高収益作物次期作支援交付金のご案内

国の新型コロナウイルス感染症対策の一環として昨年に続き実施されます。

◆交付要件
今年1月～3月に緊急事態宣言の再発令によって市場取扱い金額が平年の2割以上減少した月のある高収益作物

◆対象品目
【全国共通】メロン、つまもの類、香酸カンキツ、切り花
【県設定】トマト、ミニトマト、カリフラワー、せり、スプラウトなど

◆支援単価
5万円/10a(次期作に取り組む面積) 制度の詳細は、市公式ホームページでご確認ください。 申 問 7月30日(金)までに市農林水産課 農業振興係 ☎内線1231,1236へ。

相談 未診断・未指定難病相談支援センターのご案内

難病を疑われながら診断がついていない患者さんへ、早期に適切な診断が受けられるよう専門医のいる医療機関の情報を提供します。相談は電話または面談(要予約)で、いずれも無料です。

日 月曜日～金曜日の10時～16時(祝日、年末年始を除く) 所 九州大学院内未診断・未指定難病相談支援センター(福岡市東区馬出) 問 ☎092-642-4864

募集 SDGsセミナー 最初の一步、そしてその先へ

SDGsの成り立ちとあるべき姿、活用事例などを行橋出身のコンサルタント久恒光代さんが紹介します。無料で参加できますが、事前申し込みが必要です。

日 7月25日(日)14時30分～ 所 リブリオ行橋けやきホール 申 問 行橋SDGs推進会 定石さん ☎090-3734-7870 F 23-4300
※オンラインによる視聴もできます。

第71回社会を明るくする運動
～犯罪や非行を防止し、立ち直りを支える地域のチカラ～

7月は「社会を明るくする運動」の強調月間です。犯罪や非行をした人の立ち直りについてみんなで考え、犯罪や非行が起きない社会をつくる運動です。国とボランティア(保護司)が力を合わせて、犯罪から立ち直りを支えていく「更生保護」という活動を行っています。行橋市では現在30人の保護司が活動しています。

◆問合せ：京都保護区サポートセンター ☎25-1200

令和3年度 行橋市職員採用試験

えがお これから ここ
～あなたの希望と未来が行橋にある～

◆受付期間◆

7月15日(木)～

8月13日(金)

※郵送の場合は消印有効

◆第一次試験◆

試験日：9月19日(日)

会場：西日本工業大学

◆初級◆

◇事務職 採用予定人数 3名程度

平成12年4月2日～平成16年4月1日に生まれた人

◇消防職 採用予定人数 2名程度

①平成6年4月2日～平成16年4月1日に生まれた人

②以下の身体基準

(視力) 両眼とも0.6以上又は矯正視力1.0以上であること

(色覚) 赤・青・黄色の識別ができること

(聴力) 2mの距離で低語が聴取できること

③日本国籍を有する人

④準中型自動車運転免許(5t限定を除く)を取得している人、
または採用後2年以内に自己において取得できる人

◇技能労務職 採用予定人数 1名程度

①平成6年4月2日～平成16年4月1日に生まれた人

②準中型自動車運転免許を取得している人、または採用後
2年以内に自己において取得できる人

◆上級◆

◇事務職 採用予定人数 8名程度

平成6年4月2日～平成12年4月1日に生まれた人

◇技術職

昭和61年4月2日～平成12年4月1日に生まれた人

◆土木 採用予定人数 1名程度

◆保健師 採用予定人数 1名程度

保健師免許を有する人、または令和4年3月までに免許取得見込みの人

スポーツ振興課
入庁1年目

総合政策課
入庁10年目

「暮らし」に関わる
バラエティー
豊かなお仕事が
待っています♡

秘書課
入庁7年目

総務課
入庁6年目

チャレンジ精神
旺盛！笑顔溢れる
そこのあなた！
一緒に働こう！！

子ども支援課
入庁2年目

商業観光課
入庁3年目

消防本部
入庁4年目

総合窓口課
入庁5年目

生涯学習課
入庁8年目

秘書課
入庁9年目