



福岡県指定 無形民俗文化財

今井祇園祭

7/27 (金)・28 (土)・29 (日)

77年ぶりに復活!!

山

のほりやま
豊前地方最大級の幟山
27 (金) 29 (日)
・提灯山曳き ・飾り山曳き

連歌

全国でここにしか
残っていない!!!
28 (土)・車上連歌
・夜祇園

29 (日)・花傘

祭最終日に 365 本の花串で出来ている花笠の
「心花」と「大幣」を神社神殿に奉納します。

今年の祇園はココが違う!

元永山笠



市民賞・子ども大賞決定 アテナ

今年は、市民賞に加え、新たに子ども大賞を新設。

1次審査入賞の5作品の写真を各学校で展示し、市内の小学校5年生～中学校3年生までの児童・生徒に選んでもらいました。

ICT導入校（行橋北小学校、長峽中学校）ではタブレットを使い、3D画像を見ながら投票。真剣に選ぶ姿が印象的です。

市民賞、子ども大賞ともに『知恵の女神（アテナ）』が受賞しました！

◆作品名：『知恵の女神』
◆作者：高野 真吾
◆制作の意図：知恵・芸術・工芸・戦略を司るアテナは学問の神であるフクロウを従えている。日本においても知名度が高く、フクロウは大変縁起の良い動物であり公共施設にふさわしいと考え制作。



△3D画像を見て投票（長峽中生徒）



▽コスメイト行橋で模型彫刻を見て投票（菟島小児童）

●子どもたちの選んだ理由・コメント

- ・髪の毛一本一本とか、フクロウの羽根の一枚一枚のすべての特徴が違ってすごかった
- ・縁起のいいふくろうがいれば、日本が縁起が良くなると思ったから
- ・本当に女神に見えてきた
- ・笑顔でうれしそうだから、こっちまで笑顔になるから



教育長のコラム② 『教育の無尽灯』

行橋市教育長 笹山忠則

「グレースチャーチスクールからの訪問団」

6月下旬の1週間、ニューヨーク市内のグレースチャーチスクール（GCS）から、生徒18名と教職員4名の訪問団が行橋市にやってきて、ホームステイしました。引き受けて戴いたご家庭に厚くお礼申し上げます。ありがとうございました。

GCSの生徒たちはそれぞれ、ホストファミリーの中学生（と卒業生＝高校生）が通学する学校で同じ授業を受けました。生徒たちに簡単な質問をしました。

「日本語の授業はわかるかな？」「まったくわからない」（予想通りだが）／「クラスの様子や授業の雰囲気を感じることができるかな？」「感じとれます」（にっこりと）／「友だちはできたかな？」「はい、できました」（元氣よく）

これは、ホストファミリーの生徒たちが仲立ちとなって、クラスや学校の中に友だちの輪を作ってくれたおかげだろうと思います。

昨年行橋市から15名の中学生たちと教職員4名がGCSを訪問しました。その時は行橋市の中学生が、ホストファミリーの生徒と一緒にGCSで同じ授業（すべて英語）を受けました。行橋市の中学生たちもGCSの生徒たちも、相手校での授業は理解できなかったかもしれません。それでもなお、両方の生徒同士が、相手校で同じ授業を受けることは意義があると考えます。

来年は行橋市の中学生たちがニューヨーク市のGCSを訪問する番です。しかるべき時期に学校や市報等を通してお知らせを行い、参加希望する中学生を募集いたします。



☆市民賞投票結果		☆子ども大賞投票結果	
1位 アテナ	139票	1位 アテナ	1,079票
2位 千利休	102票	2位 千利休	464票
3位 卑弥呼	79票	3位 プラトン	438票
4位 ミケランジェロ	53票	4位 卑弥呼	428票
5位 プラトン	37票	5位 ミケランジェロ	307票
(合計 362票)		(合計 2,716票)	

★大賞に輝いた「卑弥呼」、市民賞・子ども大賞受賞の「知恵の女神（アテナ）」のマケットおよび頭部像は、コスメイト行橋に展示しています

●6月27日に行われた最終審査
栄えある大賞に輝いたのは!!!

卑弥呼



大賞決定

審査員の講評

いずれも甲乙つけ難かった。最終審査で評が割れ、3点（卑弥呼、アテナ、ミケランジェロ）を選出。その結果「将来性」という観点から「卑弥呼」が大賞とした。

卑弥呼は顔の表現に生命感があり、衣服の簡略化に無理がなく、全体としてのまとまりがよかった。

1次審査でそれほど注目を集めなかった卑弥呼は、頭部とマケットで印象がかわり、そのシンプルな造形と豊かな表情で写真にはない実物の魅力を示した。第1回に比して応募者が減少したのは残念だが、この彫刻展を通じて、子どもたちがアートに親しむ契機となればにより嬉しい。

大賞の選考は激論となった。最後に残った3点の大賞候補がそれぞれ表現の方法、スタイル、人物の時代背景など三者三様の体であり、議論は尽きなかった。最終的に卑弥呼像が選出されたが、生き生きとしたカリスマ性に富んだ表現が素晴らしい作品であった。願わくば、卑弥呼の具体的なイメージの典型として人々に定着していくことを期待したい。

写真、映像による一次審査のときよりも、作品がよくなっている（見える）というご意見も印象的だった。その場で見るからこそ伝わるものがあり、また作家さんの側の、審査員のみなさんに直接見ていただくことへの意気込みがそこに反映されているのもまちがいない。最終的に1点を決めるのが難しいものだった。そのなかで作家の将来性にかけていこうという方向性をもって、意見の集約が進められたことは、今後のビエンナーレのあり方を考えていくうえでも有意義であったと思う。

鈴木 重好さん 後小路 雅弘さん 田中 純市長 アドバイザー 田中 修二さん

第2回ゆくはし国際公募彫刻展 ~ゆくはしビエンナーレ2019~



テーマは「公共施設に設置するにふさわしい 知識・知性を具現化した歴史上の人物」

大賞受賞

◆作品名：『卑弥呼』

◆制作の意図：人々をまとめ、導き、日々の暮らしを守ろうと決意するリーダーの姿を、銅鏡を左手に持って天を仰ぎ見る卑弥呼で表現。

◆作者：窪 信一郎

（くぼ しんいちろう）



38歳・鹿児島県在住

賞金1,000万円

等身大のブロンズ像に仕上げ、来年3月にお披露目します！

お楽しみに！

行橋市では地域包括支援センターを「高齢者相談支援センター」と呼んでいます！

高齢者相談支援センターは、皆さんがいつまでも住み慣れた地域で安心して生活できるよう、医療や介護など、なまざまな面から総合的に支援しています。



こんなことで、困っていませんか？

- 最近、足腰が弱ってきた
- 介護保険のサービスを利用したい
- 一人暮らしを続けるのが不安
- 家族の介護の仕方が分からない
- お金の管理や契約に自信がない
- 親の認知症が心配
- 近所の一人暮らしの高齢者の姿を最近見かけないので心配



相談は無料です



▲地域懇談会の様子



▼介護予防教室の様子

◆問合せ◆
市介護保険課 高齢者支援係
Tel 25-1111 内線 1174

▼地域の**高齢者相談支援センター**に
お気軽にご相談ください

●**行橋高齢者相談支援センター**
(宮市町 4-30) ☎ 23-8222
中央三丁目、西宮市(三丁目を除く)、
大橋二・三丁目、東大橋、宮市町、
大字宮市、行事、大字行事

●**今元高齢者相談支援センター**
(稲童 3929-2) ☎ 22-1010
菟島、金屋、今井、真菰、津留、元永、
沓尾、長井、大橋一丁目、大字大橋、
西宮市三丁目、中央一・二丁目、南大橋、
門樋町、神田町

●**泉高齢者相談支援センター**
(東泉 5-1-1) ☎ 23-6000
北泉、泉中央、西泉、南泉、東泉、
大字羽根木、大字草場

●**中京高齢者相談支援センター**
(中津熊 501) ☎ 23-5616
大野井、宝山、寺畔、流末、矢留、
天生田、大字福原、上検地、下検地、
津積、西谷、大谷、前田、中川、上稗田、
下稗田

●**長峽高齢者相談支援センター**
(二塚 584) ☎ 23-8236
長木、二塚、吉国、延永、草野、長音寺、
上津熊、中津熊、下津熊、前田ヶ丘、
徳永、福丸、高来、入覚、下崎、長尾、
常松、須磨園、矢山

●**仲津高齢者相談支援センター**
(東徳永 339-1) ☎ 26-1180
馬場、辻垣、高瀬、道場寺、稲童、松原、
東徳永、袋迫



行橋市職員採用試験

●第一次試験日
9月16日(日)
●会場：西日本工業大学

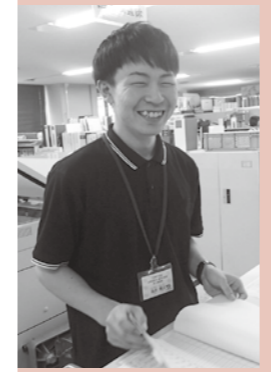

- 初級** 採用予定人数2人程度
平成9年4月2日～平成13年4月1日
に生まれた人
- ▼**事務職** 採用予定人数4人程度
①平成3年4月2日～平成13年4月1日
に生まれた人
②左記の身体基準
(視力) 両眼とも0.6以上または矯正視力
1.0以上であること
(色覚・聴力) 正常であること
③日本国籍を有する人
④準中型自動車運転免許を取得している
人、または採用後2年以内に自己にお
いて取得できる人
- ▼**技能労務職** 採用予定人数1人程度
①平成3年4月2日～平成13年4月1日
に生まれた人
②準中型自動車運転免許を取得している
人、または採用後2年以内に自己にお
いて取得できる人
- 上級** 採用予定人数3人程度
平成3年4月2日～平成9年4月1日
に生まれた人
- ▼**技術職(土木)** 採用予定人数2人程度
昭和58年4月2日～平成9年4月1日
に生まれた人
- ▼**技術職(理学療法士)**
採用予定人数1人程度
昭和58年4月2日～平成9年4月1日
に生まれた人で、理学療法士免許を有する人

■**申込みの受付**
7月17日(水) 8時30分～17時まで
8月15日(水) 8時30分～17時まで
役所総務課職員係で所定の試験
申込書にてお申し込みください
(土・日曜日、祝日は除く)。
郵送で申し込む場合は、簡
易書留としてください。ただ
し、8月15日までの消印があ
り、かつ書類が完備されたも
のに限り受け付けます。

■**申込書の請求**
申込書の請求窓口は、**行橋市役所4階の総務課職員係**です。
郵送で申込書を請求する場
合は、封筒の表に「採用試
験申込書請求」と朱書きし、
120円切手を貼った宛先明
記の返信用封筒(角形2号・
A4用紙が折らずに入る大き
さ)を同封してください。
また、市ホームページから
もダウンロードできます。ダ
ウンロードする場合は、用紙
のサイズ・厚さにご注意くだ
さい。

消費生活講座 「悪質商法から身を守ろう！」

近年、高齢者の消費者被害が多発・深刻化しています。
振り込め詐欺をはじめ、金融商品などの詐欺まがい商法、訪
問販売やインターネットによる契約トラブル、最近では公的機関を
かたったハガキによる身に覚えのない料金の不当請求など、多
岐にわたっており、いつ自分の身に降りかかるかわかりません。
ご自身やご家族などの大事な財産を守るため、この講座で役
立つ知識を身につけてみませんか。どなたでも参加できます。

- 【テーマ】・高齢者の被害を防ぐための見守りについて
・騙されないための方法や注意点
・最新の手法やその対処法

【日時】7月31日(火) 14時～1時間半程度
【場所】行橋市広域消費生活センター3階研修室
(行橋市西宮市 2-1-39)
※駐車場は行橋公民館駐車場をご利用く
ださい。
消費生活センター横の駐車場は相談者
用となっております。ご理解とご協力
をお願いいたします。
【定員】10人(先着順)
【申込方法】7月17日(月)～25日(水)
電話にて受付
【費用】無料

◆**申込み・問合せ**◆
市商業観光課地域商業活性化係
Tel: 25-9733



第48回 市民文化祭

出品・出演者大募集

★10月13日(土)～11月5日(月)開催★

展示部門

※展示部門における水石以外の出品の申込みは、下記の「★出品・出演の手続き」を参照してください。

■写真

- ・白黒・カラーとも可。
- ・四切・半切・全紙サイズの単写真とします。
- ・組写真は不可。
- ・マット付木製枠張り75cm×60cm×3.5cm(厚)以内とします。
- ・枠付、ひも付、ガラスなしとします。
- ・額装およびドライマウント(発泡スチロール板)不可。

■水石

- ・水石および紋様石(鑑賞にたえるもの)。
- ・横50cm×奥行30cm×高さ50cm以内。

▼申込み・問合せ

- 田淵孝治 (Tel 23・2615)
- ▼締切日 8月1日(水)
- ※現在、会員の募集も行っています。

■洋画

- ・対象は小学生以上です。
- ・出品は1人1点です。
- ・油、水彩、パステル、版画等。
- ・大きさは種別を問わず、額縁付きで100号以内です。
- ・金具、ひも等を必ず装着してください。
- ・小・中・高校生の出品は画用紙・額無し。

■日本画

- ・大きさは10号以内または半切以内で額装または軸装とします。
- ・展示できるように金具、ひも等を必ず装着してください。(ガラスは不可)。

■工芸

- ・染織、ガラス、金工、木彫、竹細工、皮革工芸、七宝焼、漆工芸、人形、押花、手芸品・木の根加工品等。

■書道

- ・対象は高校生以上です。
- ・大きさは種別を問わず、すべて半切以内、全紙2分の1。仕上がり寸法は、額装160cm×50cm(縦横自由)・105cm×105cm以内、軸装200cm×46cm以内で縦のみです。
- ・篆刻は印影とします。一類による印影を1点とし、ガラス台紙張り縦40cm×横30cm以内、作品の重さは15kg以内。仮巻は不可です。
- ・作品搬入時に展示に耐えうるように、金具、ひも等を必ず装着してください。
- ・作品には釈文、出品票(作品裏面に貼付)を添えてください。出品票がないものは、搬入受付ができません。

■陶芸

- ・壁面を利用するものは、重さ5kg以内。
- ・立体物は、50cm×50cm×70cm、重さ20kg以内(縦横自由)。

ステージ部門

■カラオケ

・募集内容「第一部 一般大会の部」、「第二部 一般歌唱」、「第三部 指導者の部」で行います。「第一部 一般大会の部」のみ審査があります。

▼申込み方法 いずれも、住所、氏名、曲名、年齢、電話番号を記入のうえ、往復ハガキでお申し込みください。申込多数の場合は、抽選となります。

▼申込み 〒824・0037 藤本廣美(大字矢留611) (Tel 090・3415・8024)

▼締切日 8月5日(日)

※出場には参加費が必要です。

■能楽

どなたでもご参加ください。

▼申込み 〒824・0005 内藤米春(中央1・14・5) 行橋京都謡曲同好会 (Tel 22・6031)

▼締切日 8月6日(月)

■太極拳

フレッシユ体操(ストレッチを取り入れた体操)を体験してみませんか。

▼申込み 〒824・0036 二木浩子(南泉2・11・15) (Tel 22・9557)

▼締切日 8月4日(土)

■邦楽

箏曲、尺八、長唄、大正琴、三曲合奏。

▼申込み 〒824・0001 進雅彦(行事4・2・18) (Tel 22・0645)

▼締切日 8月4日(土)

■吟詠剣詩舞

各流派の参加による今年の構成吟は、「松口月城を詠ず」と題してご披露します。ふるってご参加ください。

▼部門 独吟の部・連吟の部・合吟の部・吟詠歌謡、詩舞、剣舞の部

▼申込み 各流派の代表者 宏岳流吟詠会

淡窓伝光霊流 行橋詩道会

淡窓伝光霊流 周防詩道会

陽春白雪流 日東弦韋館

▼締切日 7月28日(土)

■洋楽

個人およびアンサンブル(2人〜5人)で出演を希望する方を募集します。

なお、楽器は電気を使用しないものに限ります。

《演奏時間：5分程度・曲数：2曲まで》

▼申込み 〒824・0005 洋楽部門理事 有松紀子 (中央1・2・29 crescendo)

ハガキに楽曲名・演奏曲目(作曲者名も)、演奏時間・住所・氏名・電話番号を記載

▼締切日 7月30日(月) 必着

※応募多数の場合は洋楽部門実行委員会にて選考。参加費は市文化協会の規定とします。

文芸部門

■俳句

▼投句 2句1組(何組でも可。当季雑詠、未発表のもの)。投句用紙は自由俳句、作者名、住所、電話等を明記。

▼投句料 1組につき1000円。

▼送り先 〒824・0061 吉村良男(草野7・4) (Tel 22・9081)

▼締切日 9月29日(土) ※当日消印有効なお、当日句【11月4日(日)】の受付もします。当日句の締切は11時まで。

■短歌

・詠草二首以内 住所、氏名、電話番号を明記してください。

▼出詠料 一首1000円 二首2000円

詠草同封の事。ただし、学生は無料。

▼締切日 8月20日(月) 必着

▼送り先 〒824・0042 加来光吉(寺畔109・1) (Tel 24・0556)

▼問合せ 中本 (Tel 25・1403) 大内 (Tel 22・5941)

◆問合せ◆
 行橋市文化協会
 (市文化課 文化振興係内)
 Tel 25-1111 (内線 1167,1168)
 Fax 25-1582
 〒824-8601 中央 1-1-1

★出品・出演の手続き

各部門によって、開催日・場所が異なりますので、詳しくはお問合せください。

《出品・出演資格》 市内在住、あるいは勤務・通学、市内の教室に通っている方に限ります。

《出品点数および展示》 出品点数は書道、日本画、洋画、陶芸の各部門1人1点。写真部門は1人3点以内。工芸部門は1人1点ですが、七宝焼は1人3点以内となります。

《作品の出品申込受付》 展示部門(写真、書道、工芸、日本画、洋画、陶芸)の作品は次の日時、場所

で申込みを受け付けます。

☆8月18日(土) 13時〜15時 行橋市中央公民館

※作品搬入日は受付の際にお知らせします。

いずれも当日、受付に所定の申込用紙を用意していますが、事前に必要な方は事務局までお問合せください。

当日以降の申込みについては、プログラムの作成上、出品者名が掲載できないことがあります。

《出品・出演料》 1部門につき、個人1000円

ただし、高校生以下は無料

《作品の保全》 不慮の災害による作品の汚損、また

亡失については責任を負いません。

行橋市民文化祭 開催テーマ募集

10月13日〜11月5日に開催される第48回行橋市民文化祭の開催テーマを募集しています!

昨年のテーマは「行橋の文化 伝えよう子供達へ」でした。皆さまのご応募をお待ちしています。

○応募資格：市内に在住、在勤・通学の方

○応募方法：テーマ作品、氏名、年齢、住所、連絡先を明記し、行橋市文化協会へお持ちいただくか、郵送またはFAXでお送りください。

○応募締切：7月27日(金) ※必着

○選考：選考により優秀作品を決定し、市民文化祭開会式で表彰します。また、プログラム・ポスター等に掲載予定です。

市民文化祭賛助金のお願い

行橋市文化協会では、市民文化祭をよりよいものにするために、ご支援いただける賛助会員を募集しています(賛助会員 一口5000円から)。詳しくは、文化協会事務局へお問合せください。



健康づくり友の会

サンデーウォーキング

適度な運動を習慣的に行うと代謝を高めることにつながり、熱中症予防にもなります。申し込みは不要です。どなたでも参加できます。ぜひご参加ください。

◇日時：7月29日（日）8時集合

◇集合場所：今井渡橋下サイクリング道路（市役所側）

◇コース：今川沿いの約6km

◇持参品：タオル、水筒、帽子など

※各自歩きやすい服装でご参加ください。

保険に加入していませんので、事故やけがには各自で対応をお願いします。



～後期高齢者医療制度に加入している皆さまへ～

★8月から被保険者証が新しくなります

現在の被保険者証は今年の7月31日までが有効期限となっています。8月1日から使用できる被保険者証（うす緑色）の有効期限は来年7月31日までの1年間で、今月下旬に行橋市から郵送します。

今年の7月31日までに新しい被保険者証が届かない場合は下記までお問合せください。

■被保険者証の自己負担割合をご確認ください

医療機関で受診する際の自己負担割合は、1割または3割です。毎年、前年中の所得をもとに、8月から翌年7月までの1年間の自己負担割合の判定を行います。

■限度額適用・標準負担額減額認定証が8月に更新されます

現在、使用中の限度額適用・標準負担額減額認定証の有効期限は、今年の7月31日です。この減額認定証をすでにお持ちで、平成30年度の市町村民税が非課税の方には、8月1日からの新しい減額認定証を被保険者証とは別に7月下旬にお届けします。



■国民健康保険限度額適用認定証等が8月に更新となります。

◆現在、国民健康保険にご加入中の方につきましては、限度額適用認定証、限度額適用・標準負担額減額認定証（以下、限度額証）の有効期限が、平成30年7月31日となっています。

限度額証をすでにお持ちの方で、平成30年8月1日以降も必要な方は再度申請が必要です。申請の際は、平成30年8月1日以降に、市役所1階⑨番窓口までお越し下さい。

- ※限度額証の交付申請に必要な者
 - ・世帯主の認印
 - ・世帯主および限度額証が必要な方のマイナンバーがわかるもの
 - ・来られる方の身分がわかるもの（免許証など）
 - ・（世帯主以外が来られる場合）世帯主からの委任状
- ※限度額証の適用日は申請月の1日まで遡りますので、平成30年8月中に申請していただければ、平成30年8月1日から最長、平成31年（2019年）7月31日まで有効な限度額証を交付いたします。

◆70歳未満の国民健康保険の加入者については、申請日時点で、国民健康保険税の滞納がない世帯が交付対象です。

◆70歳から74歳までの方につきましては、平成30年8月からの高額療養費の上限額の見直しにより、以下の適用区分（右ページ参照）に該当する世帯の方が限度額証の交付対象となります。

☆適用区分が住民税非課税Ⅰ・Ⅱの世帯（従来どおり）
 ☆適用区分が現役並みのⅠ・Ⅱの世帯（窓口負担割合が3割の世帯のうち、住民税課税所得が145万円～689万円の世帯）

※なお、所得区分が一般の世帯（窓口負担割合が2割（1割）世帯のうち、住民税課税世帯）および、現役並みⅢ（窓口負担割合が3割の世帯のうち、住民税課税所得が690万円以上）の世帯の方は、被保険者証と高齢受給者証のみを医療機関等に提示することで、医療費の支払いが一定額まで抑えられますので、限度額証の交付申請は不要です。

※後期高齢者医療保険証をお持ちの方も、高額療養費の上限額が変わります。そこで対象者の方には通知を発送します。詳しくはお問い合わせください。

◆問合せ◆

市国保年金課 国民健康保険係
 TEL 25-9722



■国民健康保険高齢受給者証の切替について

70歳から74歳までの国民健康保険加入者に交付している高齢受給者証を、8月1日から切り替えます。高齢受給者証は、70歳の誕生日の翌月（月の初日が誕生日の方はその月）から利用できます。医療機関で受診するときは、保険証といっしょに忘れずに提示してください。

70～74歳の方（注1）の窓口負担割合

平成26年4月1日以前に70歳を迎えられた方（昭和19年4月1日以前にご誕生の方）については、所得に応じて、1割または3割となります。

平成26年4月2日以降に70歳を迎えられた方（昭和19年4月2日以降にご誕生の方）については、所得に応じて、2割または3割の窓口負担割合となります。（注1）後期高齢者医療制度の対象となる一定の障害認定を受けた方は除きます。

窓口負担割合	
(A) 昭和19年4月1日以前にご誕生の方	1割
(B) 昭和19年4月2日以降にご誕生の方	2割

※(A)に該当する方の受給者証には、「2割（特例措置により1割）」と記載されていますが、窓口負担は1割です。ただし、現役並み所得者は、上表にかかわらず3割です。

7月末までに新しい高齢受給者証が届きます

高齢受給者証の有効期限は、例年どおり7月31日までです。現在高齢受給者証をお持ちの方へ、新しい高齢受給者証が届きます。新しい受給者証が届いたら、そちらを使用し、今までの古い受給者証は破棄してください。

※7月31日までに新しい高齢受給者証がお手元に届かない場合は、市国民健康保険係までご連絡ください。

新しい高齢受給者証の内容

- ◆発効期日：平成30年8月1日
- ◆有効期限：平成31年7月31日（注2）
- ◆負担割合：3割、2割（特例措置により1割）、2割

（注2）平成30年8月2日～平成31年7月31日までに満75歳のお誕生日を迎えられる方の有効期限は、誕生日の前日となっています。

■8月から高額療養費の上限額が変わります

高額療養費とは、ひと月に医療費が高額になり、決められた上限額を超えた場合に、上限額を超えてお支払いいただいた分を払い戻す制度です。上限額は、個人もしくは世帯の所得に応じて決まっています。

適用区分	適用区分	
	外来ごと	入院+外来
現役並み 課税所得 145万円以上の方	57,600円	80,100円 +（医療費－267,000円）×1% （多数回44,400円（※2））
一般 課税所得 145万円未満方（※1）	14,000円 年間上限 144,000円	57,600円 （多回数44,400円（※2））
住民税非課税 Ⅱ 住民税非課税世帯		24,600円
Ⅰ 住民税非課税世帯 （年金収入80万円以下など）	8,000円	15,000円
Ⅲ 課税所得 690万円以上の方	252,600円 +（医療費－842,000円）×1% （多回数140,100円（※2））	
Ⅱ 課税所得 380万円以上の方	167,400円 +（医療費－558,000円）×1% （多回数93,000円（※2））	
Ⅰ 課税所得 145万円以上の方	80,100円 +（医療費－267,000円）×1% （多回数44,400円（※2））	
課税所得 145万円未満方（※1）	18,000円 年間上限 144,000円	57,600円 （多回数44,400円（※2））
Ⅱ 住民税非課税世帯		24,600円
Ⅰ 住民税非課税世帯 （年金収入80万円以下など）	8,000円	15,000円

※1：世帯収入の合計額が520万円未満（1人世帯の場合は383万円未満）の場合や、「旧ただし書所得」の合計額が210万円以下の場合も含まれます。

※2：過去12カ月以内に3回以上、上限額に達した場合は、4回目から「多数回」該当となり、上限額が下がります。

集団の特定健診を受けた方への結果説明会を実施します

- ◇日程：健診当日に結果説明会の日程をお知らせします。
- ◇時間：受付 9時30分～10時
説明 10時から開始（1時間程度）
※結果説明は先着順ではありません。
- ◇場所：健診を受診した会場と同じ
（ウイズゆくはしや公民館など）
- ◇内容：健診結果のお渡し
保健師、管理栄養士によるお話し生活習慣に関連したパネルの展示健康相談

<ご注意を!!>

- ・腹囲測定を実施する場合がありますので、お腹を締め付けるような服装（ボディスーツなど）はお控えください。
- ・結果説明会当日に会場に来られない方は、別日に結果をお渡ししますので、健康づくり推進係までご連絡ください。
- ・健診結果の郵送はいたしません。都合のつかない方はご相談ください。

健診の結果から、メタボリックシンドロームや生活習慣病を発症するリスクが出始めた方を「動機付け支援」、よりリスクが高くなっている方を「積極的支援」と判定しております。あなたが元気であり続けるためのチャンスととらえ、ぜひ参加してください！！
※現在、服薬治療中の方は対象外となります。

～特定保健指導のご案内～

健診結果の判定が「動機付け支援」や「積極的支援」となった方には、保健師や管理栄養士が保健指導を行い、あなたの生活を見直すきっかけ作りをサポートします。

「動機付け支援」？
「積極的支援」？



☆特定保健指導を受けるメリット

- ・一人ひとりにあった支援が受けられる。
- ・生活習慣改善で健康になれる。

※より多くの方に特定健診を受診して頂くために、市が委託している業者から意向確認アンケートや、電話や訪問での健診のご案内などをさせていただきます。ご協力よろしくお願いします。

☆サポートの例
(6か月)

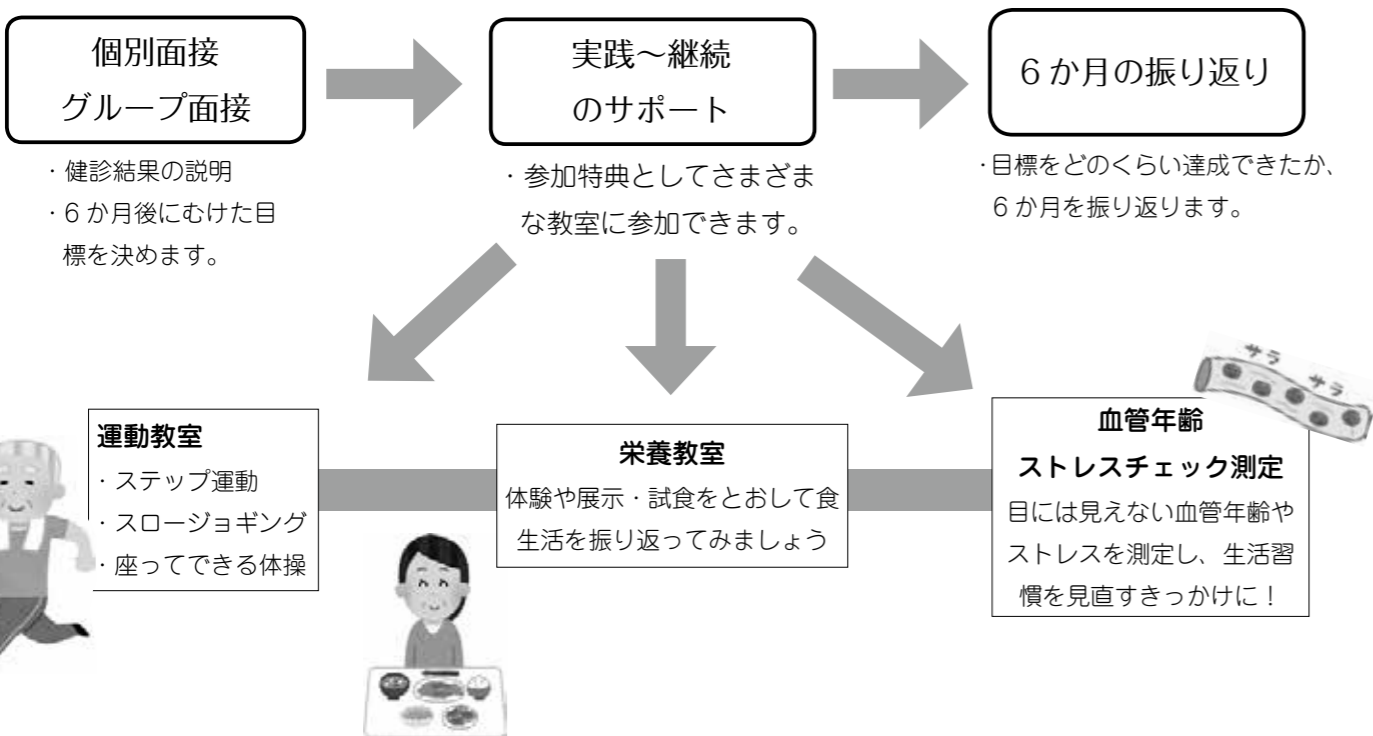

託児無料
6ヵ月から就学前まで

平成30年度 医療事務講座



医療事務は、医療機関での受付・会計・請求事務が主なお仕事です。経験豊富な講師が全くの初心者にもわかりやすく教えてくれます。即実践に役立つようにプログラムされているので、就職・転職を希望される方にはぴったりです。

- 時間：9時30分～12時（全20回）
- 場所：行橋市男女共同参画センター 研修室
- 対象者：市内に在住の就労を目指す方
- 受講料：9,500円
※別途教材費・受験料（医科3級医療事務技能検定）15,000円が必要です。
- 定員：20人 ※応募多数の場合は抽選となります。
- 申込方法：往復ハガキに以下の2点を記入し、お申し込みください。
①郵便番号、住所、氏名、ふりがな、生年月日、電話番号（日中に連絡のとれるもの）
②託児の有無（お子さんの人数、年齢もご記入ください）
- 申込締切：8月9日（木）必着
※結果は返信用ハガキでお知らせします。受講が決まった方は、る～ぶるの窓口で受講手続きをお願いします。

◆申込み・問合せ◆

行橋市男女共同参画センター “る～ぶる”
〒824-0005 行橋市中央1-9-2
行橋市役所別館
TEL/FAX：26-2232
E-mail：d-center@tea.ocn.ne.jp

	日程	講座内容		日程	講座内容
1	9月6日（木）	保険請求事務概論	11	10月22日（月）	実務症例
2	9月10日（月）	診療料・薬価	12	10月25日（木）	
3	9月13日（木）	投薬料・注射料	13	10月29日（月）	
4	9月20日（木）	画像診断料	14	11月1日（木）	就職サポートセミナー
5	9月27日（木）	手術・麻酔・処置・精神・リハビリ	15	11月5日（月）	
6	10月1日（月）		16	11月8日（木）	実務症例
7	10月4日（木）	医学管理料	17	11月12日（月）	
8	10月11日（木）	在宅医療・入院料	18	11月15日（木）	
9	10月15日（月）	検査料（1）	19	11月19日（月）	修了テスト
10	10月18日（木）	検査料（2）	20	11月22日（木）	



まちなか避暑地を開設しました

◆問合せ◆ 市介護保険課 内線 1172

ここ数年、猛暑は年々厳しさを増しており、夏の猛暑日に各家庭でエアコンの使用を控えると、熱中症の危険があります。地域の方が、公共施設や商業施設等で涼しくすごしながら交流が図れる場として、まちなか避暑地（クールシェアスポット）を開設しました。

★開設期間は
9月28日（金）までです。

施設名	開設時間等
アパマンショップ行橋店（西宮市）	9時30分～18時（水曜日は休み）
総合福祉施設 はーとプラザとはや（西宮市）	10時～16時
生活リハビリホーム井戸端わいわい（流末）	10時～16時
ゆくはしファミリーサポートセンター結結（門樋町）	10時～15時（月～金曜日）
今井郵便局（今井） 行橋西宮市郵便局（西宮市） 福富郵便局（西泉）、新田原郵便局（道場寺） 椿市郵便局（長尾）、行橋大橋郵便局（大橋） 行橋今川郵便局（流末）、菟島郵便局（菟島）	9時～17時 （土・日曜日、祝日は休み）
行橋郵便局（中央）	9時～16時（土・日曜日、祝日は休み）
ウイズゆくはし（中津熊）	8時30分～18時（土曜日は17時まで）
行橋赤レンガ館（大橋）	10時～18時（火曜日、8月15日は休み） ※有料イベント日は不可

子育て広場に遊びに来ませんか？ 場所：ウィズゆくはし

▼問合せ：市子育て支援センター
TEL・FAX 25-5488



6月のお誕生日おめでとう

- ◎電話による受付開始は8時30分からです。
- ◎たくさんの市民の方が利用します。事故、けがの無いように、お子さまから目を離さないようお願いいたします。
- ◎駐車場には限りがあります。早めに来られるか、公共交通機関をご利用ください（ウィズゆくはしグラウンド横の川沿いには駐車しないでください）。
- ◎台風、豪雨など自然災害時にはサークル、講座などを中止することもあります。電話でご確認ください。

1階 Sun ちゃん広場

AM:9時30分～12時 ～多目的ホール～

暑い日が続きますね！7月は水遊びを開始します。水遊びは天候、気温、湯水等に考慮しながら行います。水遊びができないお子さんはホールで遊びます。
☆オムツをしているお子さんは、水遊び用にしてください。
☆水着（お持ちの方は）あるいはTシャツとパンツなどを着ましょう。裸では入れません。
☆日よけ用の帽子や上着を準備してください。タオル、水分補給のお茶等を持参してください。
大人も日よけ対策をお願いします。

2階 めばえルーム

～事務所内～

AM:9時30分～12時 PM:13時30分～15時30分

近所に子育ての相談をする人がいない、最近引っ越してきて友達がいらない、計測がしたいなど、気軽に利用してください。
年齢別の開放となります。スペースに限りがありますので、就園している兄妹の利用はできません。

1階 なかよし広場

9時30分～15時 ～多目的ホール～

いろいろな遊具やおもちゃを使って自由に遊ぶ広場です。
◆計測時間：9時30分～14時30分
◆食事タイム：11時40分～13時（レジャーシートを持参、ごみは各自で持ち帰りましょう）
☆なかよし広場（A）8月3日（金）
・保健師・助産師・栄養士による、育児・母乳・離乳食などの相談。（母子手帳を持参してください）
・行橋市保育コンシェルジュによる保育園、託児所など入園に関する相談。
◆相談時間：9時30分～11時30分（※1人5分程度）
お子さんを遊ばせながら気軽に相談ができます。
☆なかよし広場（B）8月10日（金）
11時から誕生会をします。
誕生日会が始まる前に手形、計測をします。
誕生者（希望者）のみ市報掲載用の写真撮影をします。
※相談コーナーはありません。

★8月1日より予約受付開始！

●エアロでリフレッシュ

8月29日（水）
定員：35組
講師：上田 美香さん
時間：10時30分開始（受付：10時～）
場所：ウィズゆくはし 多目的ホール

●仕上げ磨きの大切さ

9月12日（水）
定員：25組
講師：片岡 倫子さん
時間：10時開始（受付：9時30分～）
場所：ウィズゆくはし 多目的ホール

※予約は各自です。キャンセル待ちはありません。

要予約

子育て講座

予約はお早目に☆
☎ 25-5488
8時30分～

▶問合せ：市子育て支援係

TEL 25-1111（内線1183、1184）

発達相談

9時～16時

要予約

こんなお悩みありませんか？

- 言葉が遅い、お友達とうまく遊べない
- 思い通りにならないと激しいかんしゃくを起こす
- 落ち着きがない、一人歩きを始めない

◆対象者：未就学のお子さんとその保護者

◆申込締切：相談日の1週間前まで

※お申し込みの際、あらかじめ相談の内容をお伺いします。

予約時にご希望の日にちが定員になっている場合もありますので、ご了承ください。

【母乳相談】

ハグルーム 9時～11時

要予約

月に1回、個別の母乳相談に助産師が応じます。

◆日時：8月3日（金） ◆申込締切：7月27日（金）

◆対象者：行橋市在住の赤ちゃんと保護者

【離乳食教室】

もぐもぐ教室 10時～11時30分

要予約

離乳食作りの見学と簡単な体験および試食をしていただきます。

◆日時：7月20日（金）（9時30分より受付）

◆対象者：離乳食を学びたい方 ◆持参品：母子健康手帳、筆記用具

◆定員：20組 ※定員になり次第締切

※お子様と一緒に参加される方は、スリングやおんぶ紐などをお持ちください。

日	月	火	水	木	金	土
7月15日	16 海の日	17 AM Sun ちゃん広場 ・0～1歳6カ月 ・楽器遊び PM めばえルーム 〈0歳児〉	18 めばえルーム 〈1歳7カ月児～〉	19 めばえルーム 〈0歳児〉	20 要予約 もぐもぐ教室 （離乳食教室） AM Sun ちゃん広場 ・1歳7カ月～ ・楽器遊び PM めばえルーム 〈1歳児〉	21
22	23 AM Sun ちゃん広場 ・0～1歳6カ月 ・水遊び PM めばえルーム 〈1歳7カ月児～〉	24 🍉	25 めばえルーム 〈1歳児〉	26 1歳6カ月児健診 〈H28年12月生〉	27 めばえルーム 〈1歳7カ月児～〉	28
29	30 AM Sun ちゃん広場 ・1歳7カ月～ ・水遊び PM めばえルーム 〈0歳児〉	31 3歳児健診 〈H27年6月生〉	8月1日 めばえルーム 〈0歳児〉	2 めばえルーム 〈1歳児〉	3 なかよし広場A 要予約 ハグルーム （母乳相談）	4
5	6 めばえルーム 〈1歳7カ月児～〉	7 4カ月児健診 〈H30年3月生〉	8 めばえルーム 〈0歳児〉	9 7カ月児健診 〈H29年12月生〉	10 なかよし広場B	
12	13 めばえルーム 〈0歳～5歳〉	14 めばえルーム 〈0歳～5歳〉	15 めばえルーム 〈0歳～5歳〉	16 AM Sun ちゃん広場 ・0歳～5歳 ・自由遊び	17 めばえルーム 〈1歳児〉	
19	20 めばえルーム 〈1歳7カ月児～〉	21 1歳6カ月児健診 〈H29年1月生〉	22 めばえルーム 〈0歳児〉	23 AM Sun ちゃん広場 ・0～1歳6カ月 ・水遊び PM めばえルーム 〈0歳児〉	24 めばえルーム 〈1歳児〉	
26	27 AM Sun ちゃん広場 ・1歳7カ月～ ・水遊び PM めばえルーム 〈1歳児〉	28 3歳児健診 〈H27年7月生〉	29 要予約 子育て講座 「エアロで リフレッシュ」	30 めばえルーム 〈1歳7カ月児～〉	31 AM Sun ちゃん広場 ・1歳5カ月～ ・シャボン玉遊び	

行橋市内の方で未就園児が対象です

問合せ・申込み
▼赤茶色の文字…子育て支援センター
▼黒色の文字…子育て支援係
☎ 25-1111
☎ 25-5488
（内線1183、1184）



▲6月のsunちゃん広場運動遊びの様子

募集 行橋市ふれあいテニス大会

行橋市体育協会 ☎25-8222
行橋テニス協会 ☎25-5662
yukuhashi.tc@gmail.com
【期日】9月2日(日)
【場所】行橋市庭球場
【種目】団体戦(ダブルス)
※個人でエントリーされた方は、テニス歴等を考慮し大会本部が独自にチーム編成(8チーム)を行います。
【資格】市内在住者、市内在勤者、市内在クラブ者または市内在校生
【費用】1人500円
【申込先】所定の申込書に必要事項を記入し、8月15日(水)までに市体育協会または行橋テニス協会へお申し込みください。



スポーツ 結果 第61回行橋市民球技大会 バレーボール競技(一般女子)

6月17日に行橋市民体育館で開催され、4チーム52人が参加しました。
優勝：行橋クラブ
準優勝：延永クラブ
第3位：泉クラブ



催し 無料 狐々庵の針しごと布遊び展

狐々庵(進さん) ☎090-8414-5975
たんすに眠っている着物をリメイクして洋服にしたり、ブローチ、髪飾り、袋物などを作ってみました。皆さまのお越しをお待ちしております。
【日時】8月3日(金)～5日(日) 10時～17時(最終日は16時まで)
【場所】行橋赤レンガ館

催し 無料 市民講座「肺がんのお話」

市健康づくり推進係 ☎23-8888
【日時】7月23日(月) 13時30分～15時
【場所】ウイズゆくはし多目的ホール
【定員】150人
【講師】九州労災病院呼吸器外科部長 田村 和貴先生
【申込先】上記に7月20日(金)まで 肺がんは部位別死亡数の第1位です。肺がんの知識と最新治療、タバコとの関係についてのお話です。ぜひお越しください。
※スリッパ等を用意してください。

催し 表千家 子供体験茶会

千家同門会 福岡県茶道指導者会 末松さん ☎090-1346-3825
幼稚園児、小学生、中学生、高校生を対象に茶会を開催します。夏休みにいつもと違う体験をしてみませんか?
【日時】7月22日(日) 9時～14時の間のお好きな時間にお越しください。
【場所】行橋市中央公民館
【参加費】300円

催し 朝のふくいち

ふくいち友の会 内田さん ☎090-7392-0252
地元の農産物・加工品を販売している「ふくいち」が夏休み期間中「朝のふくいち」となって開催されます。新鮮野菜販売、「たまごかけご飯」などを用意してお待ちしています。夏の一朝、ちょっと早起きして美味しい朝ごはんはいかがですか。
【日時】夏休みの期間中の毎週日曜日 7月22日、29日、8月5日、12日、19日 6時30分～9時30分
※7月、8月は通常のふくいち(9時～15時)はありませんので、ご注意ください。
【場所】正八幡神社境内(行橋市神田町8-1)
※公共交通機関または周辺コインパーキングをご利用ください。
出店生産者募集中!!

募集 無料 親子でつくろう おいしい給食

行橋市防災食育センター ☎28-8558
夏休みに、親子で給食の人気メニューを作って美味しく食べましょう。
【日時】①7月27日(金)②8月3日(金) 10時～13時
【場所】防災食育センター
【対象者】小学生親子
【定員】①・②ともに12組24人程度 ※先着順
【募集期間】7月5日(木)～23日(月)
【申込先】上記まで
※保険料として50円が必要です。



募集 ハロートレーニング 職業訓練生(10月生)募集

ポリテクセンター福岡 ☎093-641-6909
【募集科目】①CAD/CAM科 ②ビル設備サービス科
【定員】①15人②25人
【募集期間】8月8日(水)～9月14日(金)
【訓練期間】10月2日(火)～31年3月29日(金)
【申込先】住所を管轄する公共職業安定所(ハローワーク)
【選考日】9月21日(金) 筆記試験および面接
【合格発表】9月27日(木)
【費用】受講料無料。別途、教科書保険料等必要
【対象者】公共職業安定所に求職申込みをし、受講指示または受講推薦をいただける方
その他詳しいこと上記までお問い合わせください。



スポーツ 結果 第49回行橋市老人クラブ連合会 ベタンク大会

6月30日にウイズゆくはし多目的グラウンドで開催され、63チーム199人が参加しました。
優勝：今川校区流末Aチーム
中村 勝昭、松本 正勝、沖永 靖子
準優勝：今川校区流末Bチーム
田中 和雅、田中 康一、幾田 紀代美
第3位：行橋南校区桜町Bチーム
松本 莞爾、後藤 保男、宮津 清子
最高齢賞：今井 忠行(86歳) 毛利 正子(84歳)

催し 無料 第9回 墨陽会の習字・書道作品展

墨陽会(満江さん) ☎22-5929
児童(3歳～)・生徒は学校教育に、大人(80歳まで)は生活学習に役立つ言葉を書いた作品180点を展示し、6年生以上の作品すべてに読み方と意味も併せて展示します。ご来場をお待ちしています。
【日時】7月27日(金)～29日(月) 10時～17時(最終日は16時まで)
【場所】行橋赤レンガ館

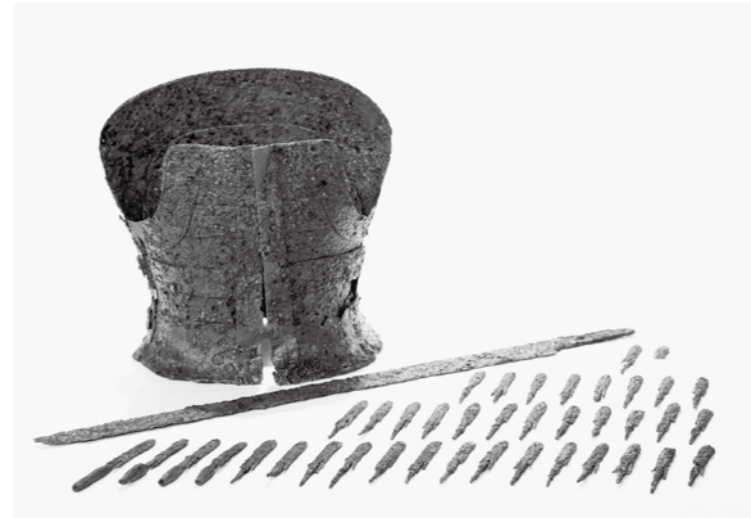
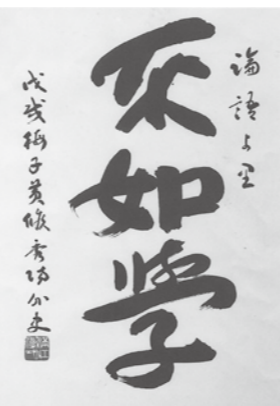

新しい指定文化財を 特別公開します!
【日時】7月11日(水)～30日(月) 10時～18時 ※火曜休館
【会場】行橋市歴史資料館 ☆観覧無料
【問合せ】市文化課(内線1168)



絹本着色親鸞聖人像



絹本着色親鸞聖人絵伝(第一幅)



紙本着色良慶上人像

緑の基本計画改定委員会～委員を公募しています～

緑地の保全・推進、都市公園の整備などに広く皆様のご意見を反映させるため、市民公募委員を2人程度募集しています。
◇応募資格 7月1日現在で以下の条件を全て満たす方
①行橋市内に在住する満18歳以上の方②平日の日中(9時～17時)に開催される委員会に出席できる方③国、地方公共団体その他公共団体の職員または常勤の公務員でない方④行橋市暴力団排除条例第2条第1項に規定する暴力団員でない方
◇必要書類 市都市政策課(内線1311)に連絡後、申込書を送付します。
◇応募締切 7月31日17時までにメール・ファクス・郵送で提出してください。
行橋市 都市政策課 都市政策係 ☎824-8601 行橋市中央1-1-1
メール:toshi@city.yukuhashi.lg.jp Fax25-8201

●馬場代2号墳出土品

行橋市教育委員会は7月4日付けで、有形文化財4件の指定を行いました。新たに指定を受けたのは、絵画3件と考古資料1件です。
このうち、浄土真宗の開祖である親鸞の肖像画「絹本着色親鸞聖人像(写真下左)」は室町時代後期に描かれたもので、県内の親鸞像の中でも古い点が

評価されています。「絹本着色親鸞聖人絵伝(同下中)」は江戸時代初期の4幅対の作品。親鸞の伝記を色鮮やかな絵でまとめています。
織田信長との石山合戦にも参戦した良慶上人は、市内今井の浄喜寺の三世住職。「紙本着色良慶上人像(同下右)」は、武勇に優れた良慶上人の姿を力強く描いています。

室町時代の肖像画・古墳時代の甲など4件が市の文化財に

ゆくはしほおずき夜市

7月28日(土) 14時～21時 両徳寺(中央3-8-7)にて
【ステージ】
◆ちんどん鈴乃家ステージ
◆増田タカノリ
◆声明ライブ
【マーケット】
野菜、食品加工品、雑貨、焼きそば、駄菓子 など
【問合せ】
両徳寺 Tel 22-1484



Information Box



市役所	TEL 25-1111 FAX 25-0299
ウィズゆくはし	TEL 23-1111 FAX 22-2903
中央公民館	TEL 22-3911
市民体育館	TEL 24-4000
研修センター	TEL 25-3355
コスメイト行橋	TEL 25-2300 FAX 25-1456
サンワークゆくはし	TEL 24-8811
シルバー人材センター	TEL 26-3355
中山グラウンド	TEL 24-5859
行橋市体育協会	TEL 25-8222
男女共同参画センター	TEL 26-2232
行橋赤レンガ館	TEL 23-7724

行橋市ホームページ
http://www.city.yukuhashi.fukuoka.jp

お知らせ 献血(400ml)をお願いします

福岡県赤十字血液センター北九州事業所
☎093-631-1211
【日時】7月26日(木)10時～16時
【場所】行橋商工会議所
※駐車場は併設されています
【対象】男性(17歳～69歳)、女性(18歳～69歳)の健康な方(体重50kg以上。65歳以上は60歳～64歳の間に献血経験のある方)
※献血は1年間に男性1,200ml、女性800ml以内です。



お知らせ 児童扶養手当現況届およびひとり親家庭等医療証の更新

市子ども支援課児童家庭係
☎内線 1181・1182
現況届の手続きを行いますので、期間内に必ず手続きをお願いします。この届出がない場合、今後の手当が受けられなくなりますので、ご注意ください。
※対象者については、別途郵送にてお知らせします。
【期間】8月1日(水)～31日(金)
【時間】8時30分～17時(土・日・祝日は除く)※21日(火)、30日(木)は19時まで受付
【提出場所】児童家庭係(市役所西棟1階⑩番窓口)

お知らせ 特別児童扶養手当の所得状況届の受付

市子ども支援課児童家庭係
☎内線 1181・1182
所得状況届の手続きを行いますので、期間内に必ず届出をお願いします。この届出がない場合、今後の手当が受けられなくなりますので、ご注意ください。
※対象者については、別途郵送にてお知らせします。
【期間】8月13日(月)～9月7日(金)
【時間】8時30分～17時(土・日・祝日は除く)※21日(火)、30日(木)は19時まで受付
【提出場所】児童家庭係(市役所西棟1階⑩番窓口)

相談 ひとり親サポートセンターの養育費相談

市子ども支援課児童家庭係
☎内線 1181・1182
ひとり親サポートセンターでは、養育費に関する相談に対応するため、養育費110番(弁護士による集中電話相談)を開催します。相談は匿名でも構いませんので、お気軽にお電話ください。
【日時】8月25日(土)10時～16時
【当日間合先】092-724-2644(予約不要)
※離婚前の相談も受け付けています。
※10月、12月、平成31年2月にも実施予定

相談 飯塚ランチの出張相談

飯塚ランチ ☎0948-21-0390
下記の日程にて、飯塚ランチの出張相談を開催します。就業相談、養育費相談等、市児童家庭係窓口にお越しの際は、お気軽にお申し付けください。
【日時】8月6日(月)10時～15時
※予約不要ですが、当日児童家庭係にて受付してください。

お知らせ 児童手当の現況届の手続きはお済みですか?

市子ども支援課児童家庭係
☎内線 1181・1182
平成30年度、児童手当の現況届はお済みですか?現況届を提出しない場合は、今後の手当が受けられなくなります。まだ、提出されていない方は、至急届出をお願いします。

募集 世代間交流 体験教室

行橋市社会福祉協議会地域福祉係
☎23-1111
おじいちゃん、おばあちゃんと楽しくおしゃべりをしながら物づくり体験をしてみませんか?
行橋市社会福祉協議会のボランティアグループの方たちが、優しく丁寧に教えてくれます。ボランティアってどんなことをするの?普段はどんな活動をしているの?など疑問にもお答えします。
お気軽にご参加ください。
【日時】8月5日(日)10時～12時
【場所】ウィズゆくはし ゆうの家2階
【作品】低学年向け(1年生～3年生)竹ポクリ、キーホルダー付写真立て
高学年向け(4年生～6年生)写真入れと写真立て、取っ手付ラック
【講師】大工ボランティア「年輪」
【対象】小学生
【定員】20人(先着順)
【申込先】上記まで
※小学校低学年の方は、保護者同伴でご参加ください。

募集 2018年西日本新聞 金婚夫婦表彰式

西日本新聞 金婚夫婦表彰式事務局
☎092-711-5620
西日本新聞社は、結婚50周年を迎えられる金婚ご夫婦を祝福し、表彰します。式典を開き、記念品や当日写真を撮影しお贈りします。
【対象】1968(昭和43)年に結婚し、今年50周年を迎えられる夫婦。結婚50周年を過ぎていても、これまでに未参加の方はご参加いただけます(九州在住のみ)。
【日時】10月7日(日)13時
【場所】リーガロイヤルホテル小倉(北九州市小倉北区浅野2-14-2)
【申込先】郵送の場合は、申込書に記入の上、金婚式事務局または西日本新聞エリアセンター(販売店)に送付。インターネットの場合は、西日本新聞社ホームページから。
【締切】開催日の三週間前(定員になり次第締切)



募集 介護サービス科(後期) 訓練生募集

福岡県立戸畑高等技術専門学校
☎093-882-4306
【募集期間】8月1日(水)まで
【応募先】住所地を管轄するハローワークで応募手続きを行ってください。
【訓練期間】9月21日(金)～平成31年3月15日(金)
【定員】30人
【対象者】公共職業安定所長から受講あっせんを受けることができ、関係職種へ就職を希望される方。
【訓練場所】福岡県立戸畑高等技術専門学校(北九州市戸畑区東大谷2-1-1)
【費用】入校料、受講料は無料です。別途教科書代、教材費が必要です。
その他詳しいことは上記までお問い合わせください。
☆オープンキャンパス☆
【日時】7月31日(火)、8月10日(金)14時～15時30分(受付13時30分～)3D-CAD機械システム科、溶接科、介護サービス科の講義が体験できます。

募集 統計グラフコンクール

福岡県統計協会京築支部 市総合政策課企画係 ☎内線 1422 ☎25-0299
自分で研究テーマを決め、グラフを用いてその研究成果を提出してください。(小学生以上の児童・生徒および一般の方対象)
応募者全員に参加賞を用意しています。各部門ごとに特選1点以内、入選4点以内、佳作5点以内を選出します。受賞作品のうち、優秀な作品は全国大会へ出品します。
【提出サイズ】B2(72.8cm×51.5cm)用紙1枚
【提出先】上記まで
【締切】9月5日(水)
詳しくは「ふくおかデータウェブ」を検索!



催し 第35回 和光七夕展(書道展)

高田さん ☎22-0468
児童生徒半紙作品や一般賛助作品を展示してお待ちしております。
【日時】7月20日(金)～22日(日)10時～17時30分(最終日は16時まで)
【場所】苅田町立図書館展示コーナー(苅田町富久町1-17-8)

お知らせ 健康診断結果のデータベース化とその利用について

市学校教育課学務係 ☎内線 1347
平成28年度より行橋市と京都大学との連携協定の一環として、児童生徒の学校健康診断の結果をデータベース化し、その利活用を図る取組みを行っております。乳幼児期および学童期のデータを収集・解析し、小中9年間および就学前の健康診断結果を連結することで、健康増進および介護予防や医療削減につなげていくことを目標としています。
この事業で情報提供の対象となるのは、健康診断表中の氏名、性別、住所、および生年月日を除いた部分であり、個人情報の提供には該当しないため、法律等の規定による個人に対する同意は本来必要ではありません。しかし、個人情報を含む健康診断票の取り扱いについては、十分な注意を払うため、文部科学省、厚生省が定めた規定を遵守することとしています。
そこで、今年度の中学3年生の保護者宛に、事業目的および情報提供の拒否が可能である旨の文章を7月4日付で送付しています。また、情報提供の拒否を希望される中学3年生の保護者の方については、9月7日(金)までにご連絡くださいますようお願いいたします。

催し ファミリーサポートセンター交流会

ゆくはしファミリーサポートセンター結核 ☎31-0798
ファミリーサポートセンターに登録しているサポート会員・おねがい会員の交流会です。会員でなくてもファミリーサポートセンターに興味があり、行橋市在住の生後3ヶ月～小学校6年生を育てている保護者の方も参加できます。お子さんの参加も大歓迎。
【日時】8月8日(水)10時～12時
【場所】ウィズゆくはし多目的ホール
【講師】本山 晴子さん(ファシリテーター)
【内容】コミュニケーションゲームや大人も子どもも楽しめるレクリエーション、ファミサポQ&A、ファミサポのあれこれを話して聞いて不安を解消しよう
【締切】7月25日(水)

試験 国家公務員刑務官採用試験

北九州医療刑務所 ☎093-963-8131
【受験資格】刑務A、Bおよび刑務A、B(武道)平成元年4月2日～平成13年4月1日生まれの子
刑務A、B(社会人)昭和53年4月2日～平成元年4月1日生まれの子
【採用予定数】刑務A九州約50人、刑務B九州約10人、刑務A(武道)九州約15人、刑務B(武道)九州若干名、刑務A(社会人)九州約10人、刑務B(社会人)九州若干名
【受付期間】インターネット7月17日(火)9時～26日(木)郵送7月17日(火)～7月19日(木)
【第1次試験】9月16日(日)

スポーツ 第53回 行橋市早朝野球大会

4月15日～6月13日の間で開催され、8チーム183人が参加しました。
【A級】優勝：ティーチャーズ
準優勝：新行橋病院A
【B級】優勝：出口建設
準優勝：和田タイヤ



スポーツ 第61回行橋市民球技大会 結果 バドミントン競技

5月27日に行橋市民体育館で開催され、41人が参加しました。
【男子ダブルス】優勝：中路 雅博、ファン・バン・トゥアン(KBC)
準優勝：室 亮佑、田口 雄大(Legend)
第3位：時田 浩司、中村 映斗(hope)
【女子ダブルス】優勝：多恵馬 美穂、青本 育子(STEP)
準優勝：中村 遥、黒木 美里(Legend)
第3位：福留 香奈、高島 優子(STEP)
【男子シングルス】優勝：中路 雅博(KBC)
準優勝：ファン・バン・トゥアン(KBC)
第3位：時田 浩司(hope)
【女子シングルス】優勝：多恵馬 美穂(STEP)
準優勝：青本 育子(STEP)
第3位：高島 優子(STEP)



次号
8月1日号
発行日
8月1日(水)

人の動き
平成30年
6月末現在
(住民基本台帳より)
人口 73,240人
男 35,110人
女 38,130人
世帯 32,502
【前月比】
人口 5減
世帯 32増



行橋市は
ギラヴァンツ北九州
のフレンドリー
タウンです。

ゴミの動き
【6月分】
可燃ゴミ
●1,810t
不燃ゴミ
●81t
資源ゴミ
●43t
1人当たりのゴミ
●25.82kg
【前月比】
可燃ゴミ
●107t減
不燃ゴミ
●13t減
【前年同月比】
可燃ゴミ
●12t増
不燃ゴミ
●8t増

防災行政無線の放送内容は、
0120-88-1984 および
0120-77-1984 (増設分) で確認できます。
【通話料無料、携帯・PHS通話可能】

<p>◆国民年金保険料 6月分</p> <p>◆固定資産税 第2期</p> <p>◆国民健康保険税 第1期 ～納付は便利な口座振替で～</p>	<p>油木ダム貯水量 (7/9現在) 貯水率…99.1% 現在貯水量 14,320,100t 総貯水量 14,450,000t</p>
---	---

各種相談	相談日	相談時間	相談場所	予約・問合せ
児童・生徒相談	月～金	8時30分～17時	市役所内 児童・生徒相談センター	25-0119
女性相談	月～金	9時～16時	市役所内	25-1124
40歳からの個別就職相談	毎週火曜	10時～17時	ハローワーク行橋2階	092-433-7780
若者向け就労支援窓口	第2・3・4金曜	10時～17時	市役所 企業立地課	北九州若者サポートステーション 093-512-1871
消費生活相談	月～金	9時～17時	行橋市広域消費生活センター (行橋市西宮市2-1-39)	23-0999
障がい者相談	月～金	8時30分～17時	市役所内 福祉事務所⑩窓口	25-1111/内線1154
母子・父子・寡婦相談	月～金	8時30分～17時	市役所内 福祉事務所⑪窓口 京築保健福祉環境事務所	25-1111/内線1182 23-2970
出張労働相談	第4月曜	17時～20時 (受付19時まで)	行橋公民館	福岡県北九州労働者支援事務所 093-963-3945
※子育て女性就職相談 (予約制)	第4木曜	10時～12時	行橋市男女共同参画センター る～ぶる	子育て女性就職支援センター 093-533-6637
※心配ごと相談	月～金	13時～16時	ウィズゆくはし	行橋市社会福祉協議会 23-1111 (電話での相談は 受け付けていません)
弁護士相談(予約制)	第2水曜	13時～16時30分		
行政相談	弁護士相談日の翌日	13時～16時		
行政書士市民相談会 (遺言・相続・成年後見等)	第4水曜	10時～16時	市役所内	福岡県行政書士会 092-641-2501
認知症相談	月～金	9時～17時	行橋市高齢者自立支援センター (行橋市大字道場寺1446-25)	26-2370
市税・国保税の 納付、納税相談等	第2・4 木曜	夜間窓口 (20時まで)	市役所 収納課⑫窓口	25-9699
後期高齢者医療 保険料の納付、相談			市役所 国保年金課⑨窓口	25-9722
年金出張相談(予約制)	第1木曜	10時～12時、 13時～15時30分	行橋商工会議所	小倉南年金事務所 093-471-8873
困りごと相談	月～金 (祝日を除く)	9時～17時	ゆくはし生活相談センター (行橋市門樋町3-7)	55-6665



市長表彰状を贈られることとなり、田中市長から表彰状とメダルが手渡されました。

各種相談 (7/17～8/10)

7月
17日 補聴器相談(市役所202会議室、13時～15時)
20日 若者向け就労支援窓口(企業立地課 内線1223)
23日 出張労働相談(TEL093-967-3945)
24日 交通事故相談(市役所505会議室、10時～15時)
25日 行政書士市民相談会(市役所501・502会議室)
26日 子育て女性就職相談(予約制 TEL093-533-6637)
27日 若者向け就労支援窓口(企業立地課 内線1223)

8月
2日 年金出張相談(予約制 TEL093-471-8873)
7日 補聴器相談(市役所202会議室、13時～15時)
8日 弁護士相談(予約制 市社協 TEL23-1111)
9日 行政相談(市社協 TEL23-1111)
10日 若者向け就労支援窓口(企業立地課 内線1223)

▼交通事故相談は奇数月(5月、7月、9月、11月、1月、3月)の実施となります。

行橋京都休日・夜間急患センター

東大橋2-9-1 TEL: 26-1399

■内科(受付時間)
月曜～金曜日 19時15分～翌朝5時45分
土曜・祝日の前日 19時15分～翌朝9時
日曜・祝日 昼間 9時～17時45分
夜間 19時15分～翌朝5時45分

■小児科(受付時間)
月曜～金曜日 19時15分～22時45分
土曜・祝日の前日 19時15分～翌朝9時
日曜・祝日 昼間 9時～17時45分
夜間 19時15分～22時45分

■歯科(受付時間): 日曜・祝日 9時～17時

市報ゆくはし7月15日号は、27,400部作成し、1部あたりの印刷単価は30.78円です。

Cosmate Yuc レタス

行橋市図書館

特設コーナー
一般
「戦争と平和」
8/30まで

◆ミニ特設◆
・開く!開く!!開く!!!……………7/29まで
・芥川賞・直木賞……………7/18▶8/30
・アクアの世界……………8/1▶8/30
・西郷(せご)どん……………12/下旬まで

児童
「こわ～い本」
8/1▶8/30

◆ミニ特設◆
・行橋市オススメの本……………7/29まで
・自由研究……………8/1▶8/30

新刊のごあんない

一般
名探偵誕生……………似鳥 鶏
100年後の世界……………鈴木 貴之
香り野菜が好き!……………堤 人美
ミルク・アンド・ハニー……………村山 由佳
水丸さんのゴーシチゴ……………安西 水丸
中国の世界遺産を旅する……………湯浅 邦弘
星空がもっと好きになる……………駒井仁南子
その靴、痛くないですか?……………西村 泰紀
腰痛が消えるWストレッチ……………野口 早苗

児童

スムーズ……………ミシェル・クエヴァス
羽生結弦……………密菌 文博
あのくもなあに?……………富安 陽子
世界一クラブ[3]……………大空なつこ
七転びダッシュ!1……………村上しいこ
オオカミくんガブリ……………まるやまなお
ソウさんのセーター……………中村 紅葉
いじめられたお姫さま……………寮 美千子
からだをうごかすえほん……………のぶみ

新刊の最新情報、および資料の検索は…
<http://www.city.yukunashi.fukuoka.jp/library/search/> にアクセス!!

■お問い合わせ■
行橋市図書館[コスメイト行橋1F]
TEL.0930-25-1911

■このページの内容に関する各施設まで直接お問い合わせください。

視聴覚センター

8月のごあんない
館外貸出し用 音楽CD

♪8月から貸出し予定のすべてのジャンル♪
・嵐/「untitled」
・安室奈美恵/Finally
・財津和夫/ゴールデン☆ベスト
・東方神起/FINE COLLECTION
・シエネル/10th Anniversary BEST
・ポルノグラフィティ/BUTTERFLY EFFECT
・XJAPAN/オリジナルサウンドトラック
・丘みどり/みどりの風
・五木ひろし/デュエットソングス
・永遠の昭和歌謡名曲集～オムニバス～
・エミネム/リバイバル
・ピットブル/グレイテスト・ヒッツ
・U2/ソングス・オブ・エクスペリエンス
・宗次郎/プラチナムベスト
・ラ・ラ・ランド オリジナルサウンドトラック
・銀魂 BEST4
・NHKおかあさんといっしょ うたのアルバム

館内視聴専用 DVD

・サバイバルファミリー……………2017/日
・東京喰種 トーキョーグール……………2017/日
・愛しのグランマ……………2016/米
・沈黙-サイレンス……………2017/米
・ホワイトハウス・ダウン……………2014/米
・スパイダーマン ホームカミング…2017/米
・IT イット が見えたら、終わり。…2017/米
・T2 トレインズポッティング……………2017/英
・テロ、ライブ……………2014/韓
・ふたつの胡桃……………2007/日
・怪盗グルーのミニオン大脱走…2017/米

■CDやDVDに関するお問い合わせ■
視聴覚センター[コスメイト行橋2F]
TEL.0930-25-3336

名作シアター

7月の名作シアター
『ドラマ版 八日目の蝉②』
(2010年/日本作品/館内上映の許可を受けています)
7/20 金 ①10:30 ②14:00 (86分)
※空席状況はお問い合わせください。

8月の名作シアター
『ドラマ版 八日目の蝉③』
(2010年/日本作品/館内上映の許可を受けています)
8/24 金 ①10:30 ②14:00 (89分)
鑑賞整理券は7/20 金 から配布いたします。

■名作シアターに関するお問い合わせ■
文化ホール受付窓口[コスメイト行橋1F]
TEL.0930-25-2300

コスメイト行橋からのお知らせ
〒824-0005 行橋市中央1-9-3
※お問い合わせは直接各施設まで

カレンダー

2018	7	July				
日	月	火	水	木	金	土
15	16	17	18	19	20	21
22	23	24	25	26	27	28
29	30	31				

2018	8	August				
日	月	火	水	木	金	土
			1	2	3	4
5	6	7	8	9	10	11
12	13	14	15	16	17	18
19	20	21	22	23	24	25
26	27	28	29	30	31	

…コスメイト行橋ほか関係施設休館日
…サンワークゆくはし休館日
…全館夏季特別休館日
…図書館、視聴覚センターのみ休館日
※7月の月末休館日は7月30日(日)

文化ホール

コスメイト文化公演
フリーアナウンサー

宮本 隆治 講演会



1950年、福岡県北九州市生まれ。
1973年、慶應大学卒業後NHKへ入局。
『NHKのど自慢』、『土曜スタジオパーク』や
『NHK紅白歌合戦』の総合司会などを担当。
2007年からはフリーとして活躍中。
明るく気さくな人柄で人気の宮本さんが
「よい印象」の言葉力について語ります!!

<チケット> 前売り 当日
¥3,000 ¥3,500
コスメイト1F受付窓口でチケット発売中!!

8/2 木 文化ホール(全席自由)
開場18:00 開演19:00

■お問い合わせ■
文化ホール受付窓口[コスメイト行橋1F]
TEL.0930-25-2300

健康で長生き★

いくつになっても！

“輝いている人”に元気をもらえます

高齢者の生涯現役をめざし、“支える側”で活動に取り組む、シルバー人材センターの会員さんにお話を伺いました。



年齢を聞いてびっくり!!

会員歴19年。お歳はなんと**93歳(男性)**。昔に比べると出来ることが少なくなってきたけど、自分の健康のペースで自分に適した仕事が見つかるので今なお現役。庭の剪定やボランティア、農園の作付けなど様々なことを行って来たそう。社会と関わることで、人と交流ができ、身体を動かし、健康にもつながる。身体だけでなく心の健康。人との会話やコミュニケーションがいかに大切かを感じます。いろいろな活動の中で、昔は何もないと思っていた、地元も**行橋もすてたもんじゃない！すてがたい味がある**と感じるそうです。

表情がとっても素敵!

週に1回、独居老人の生活支援を行っているという**71歳の女性**。1時間の短い時間ですが、依頼者が気になることを何でもします!と話す表情はとってもいきいき。依頼者から、気分がすぐれない時も「来てくれて安心。うれしかった」と言われ、本当に励みになるといいます。仕事の依頼があると、数日前から気持ちがシャキッとす!!そう。幸い自分は健康だったので何か少しでも社会の役に立ちたいと思ったことがきっかけだそうです。



こんなふう に歳をとりたい

いくつになっても 毎日ワクワクする生活



ふるさと納税でご依頼いただきました!

ふるさと納税のお礼として、遠方にお住まいで、管理の行き届かない空き家や、ご両親がお住まいの実家の管理を代行!
先日、記念すべき**第1号**のご依頼をいただきました!



★多くの方がシルバー人材センターに入会してよかったですと言っています (^_^)

会員満足度 **69%**

“楽しく、元気に、喜び、学ぶ”をスローガンに、いろいろなところでシルバー会員が活躍しています!
市内在住の60歳以上、健康で働く意欲のある方ならどなたでも入会できます。

★ご依頼いただいた皆さまからこんな評価をいただいています!

お客様満足総合評価 **90点**

内訳は

仕事の
できばえ **90点**

作業者
満足度 **95点**

問合せ：公益社団法人
行橋市シルバー人材センター
TEL 26-3355
<http://www.yukuhashi-sc.or.jp>