



～育児の強いみかた～

行橋京都病児病後児保育室 “アンファン”



各保育室は、優しい雰囲気のパステルカラーの壁で統一されています。

行橋京都メディカルセンター 2階
(行橋市東大橋 2-9-1)

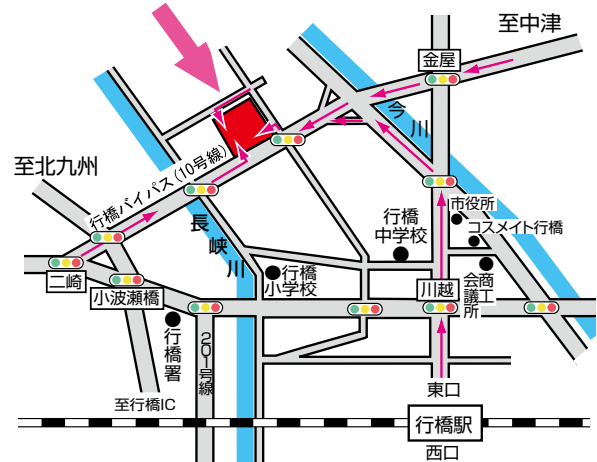

I N D E X	行橋京都病児病後児保育室 “アンファン” 2
	人権男女共同参画課からのお知らせ 4
	ゆくゆく information 6
	環境課からのお知らせ 9

ニュース&トピックス 10
行橋市国際交流員シェリルのコラム 12
子育て支援係/健康づくり推進係 15
情報&スポーツ 16

行橋京都病児病後児保育室 シアンファン

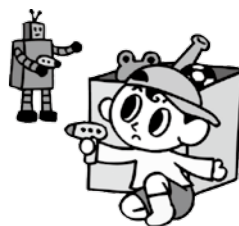

昨年7月にオープンした行橋京都病児病後児保育室「シアンファン」。今年3月末時点の登録者数は1153人、利用者は360人です。アンファンでは、病気や怪我のために保育所等での集団保育が困難なお子さんを一時的にお預かりし、保育を行っているんです。看護師と保育士が連携しながら、お子さんの体調に合わせてゆったり過ごすことで、無理なく体力が回復するよう、利用者の立場に立った保育を行っています。

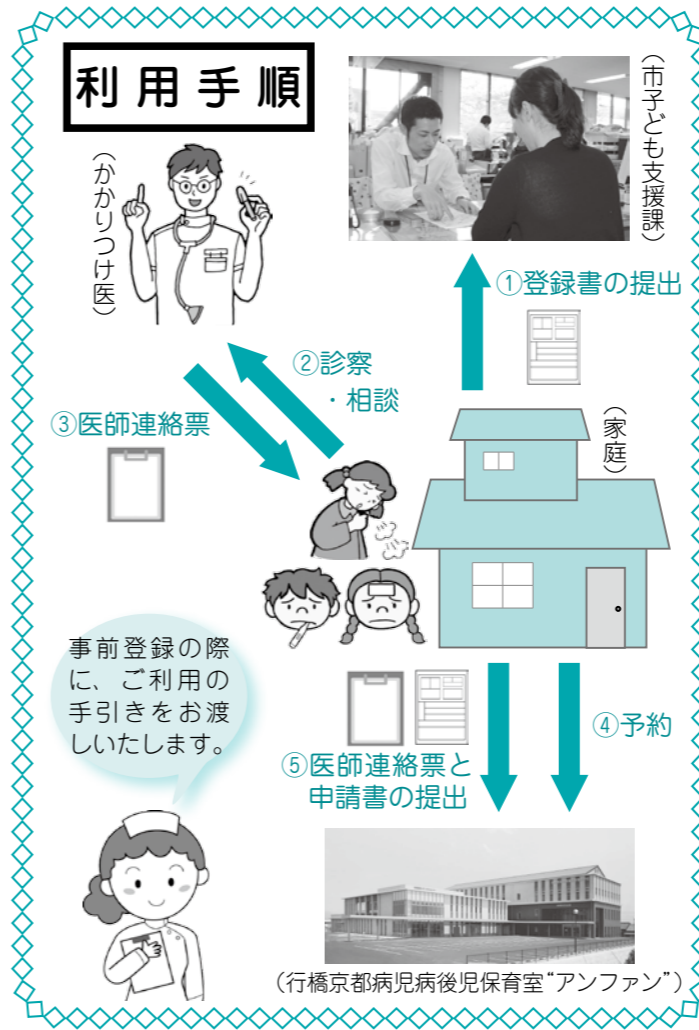

「子どもが急病になってしまった。でも仕事は休めないし、近くに預けられる人もいない…」このような経験をお持ちの方も多いいのではないのでしょうか。アンファンでは、保育士3人が常駐しており、子どもの症状や状態、急な体調の変化に対応できるように、看護師によるケアも行われています。また、1日1回、指導医による診察も行っています。

利用可能な病気の種類は、感冒(かぜ)や水ぼうそう、喘息、骨折、インフルエンザなどさまざま(ただし、麻しん、風しん、流行性角結膜炎の場合はお預かりできません)。どのようにして過ごすか、どのような遊びをするかは、症状や安静度に合わせ決めており、お子さんの年齢や好みに合わせて本やおもちゃを選んでいます。

保護者の方から多く聞かれたのは、「とても丁寧で、細かいところまで見てくれているので助かる」という声。アンファンでの様子はもちろん、自宅でのケアの方法、病気や病状に合わせた食事の作り方、薬の飲み方



で丁寧に教えてくれます。どんな些細なことでも気になることがあればスタッフが相談に乗ってくれ、このような細やかな配慮が利用者からの信頼に繋がっているのです。

「お子さんの急な病気や怪我で、ひとりで悩んだり抱え込まないためにも、『アンファンに預ける』という選択肢があることを知ってもらえれば嬉しい。保護者の方とスタッフが助け合いながら、子育てのお手伝いをしたい」と話してくれたスタッフ。アンファンは、行橋市だけでなく、苅田町やみやこ町在住の方も利用可能です。ぜひご利用ください!



感染症と一般のお子さんと同室にならないように、隔離室と一般保育室がそれぞれ2部屋ずつあります。

ロビーや保育室には、色んな種類のおもちゃや絵本でいっぱい!保育室は、最後に消毒液等を使って拭き掃除をしており、安心してご利用いただけます。

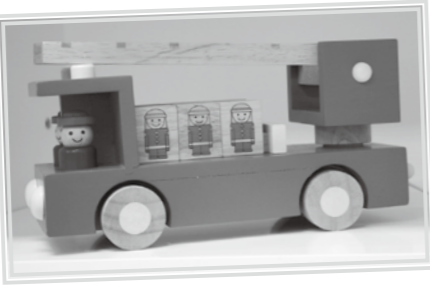

アンファンで働くスタッフさんの声

保育士さん

同じ年齢のお子さんでも差があるので、短い時間でお子さんの特徴を捉え、どのお子さんの状態にも柔軟に対応できるように心がけています。病気になった時に、お子さんに「アンファンに行きたい」と思ってもらえるように、また、保護者の方が気軽に相談できるような場所でありたいと思っています。

看護師さん

アンファン立ち上げ当初から関わっています。病気と言っても元気なお子さんも多く、いっしょに遊ぶ中でこちらが励まされることもあります。子どもは体調が変わりやすいため、変化に気がついたり、事故のないように努めています。



保護者の方からの声

フルタイムで仕事をしているためとても助かります。保育園と違って周りに友達はいませんが、1人でもとても楽しそうです。お迎えに行くと、その日先生とどんな遊びをしたか、自分から話してくれます。(1歳11カ月、発熱)

自宅で自分が看病していても、専門的な知識がないので、体調の悪い子どもに何をしたらいいのか分からないときがあります。しかし、アンファンに預ければ、看護師さんに相談もでき、何より子どもの状態に合わせてくれるので、安心して預けられます。(2歳、気管支炎)

記録には、その日の子どもの様子が詳しく書かれてあり、想像以上に丁寧に細かいところまで行きとどいたケアにびっくりしています。今までは仕事を休むしかありませんでしたが、お医者さんの診察もあるので、とても心強いです。(3歳、発熱)

※()内は、お子さんの年齢と病名

利用方法、料金等については、前回号(5月15日号)の9ページに詳細を掲載しています。

また、同記事の「利用方法/④予約」の時間帯について誤りがありました。「利用する前日の18時まで」と記載していましたが、正しくは「利用する前日の18時30分まで」です。お詫びして訂正します。

☆ 問合せ ☆

- 行橋京都病児病後児保育室「アンファン」
〒824-0002 行橋市東大橋2-9-1 (行橋京都メディカルセンター2階)
Tel 25-7701 Fax 25-7703
- 利用の流れや事前登録については…
行橋市役所 子ども支援課児童家庭係 (17番窓口)
Tel 25-1111 (内線 1181・1182)

日本女性会議 2014 札幌 参加者募集 !!

今年「未来の景色は、わたしたちが変わる」をテーマに札幌で開催されます。九州から離れた都市で男女共同参画についてどのような取り組みが行われているのかを知り、また、男女共同参画社会へさらなる一歩を踏み出すために、全国各地からの参加者との語り合い、学び合いに参加してみませんか？

- 日 程：10月17日（金）～18日（土）
- 場 所：北海道札幌市
（札幌コンベンションセンターほか）
- 募集人員：2人
- 費 用：旅費および大会参加費については、市が半額程度負担します。
- 申込資格：市内在住で、男女共同参画に関心のある18歳以上の方（学生および議員、過去に同種の派遣事業に参加した方は除きます）
- 申込方法：申込書に必要事項を記入の上、郵送もしくは持参してください。なお、申込書は係の窓口を用意しています。また、市ホームページからもダウンロードできます。
- 申込締切：6月30日（月）

【問合せ・申込先】

〒824-8601
行橋市中央 1-1-1
市 人権男女共同参画課 男女共同参画係
Tel 25-1111（内線 1361）

～女性人材バンクへの登録をお待ちしています～



女性の声をもっと市政に届けて、よりよい行橋を育てたい！行橋市では、多方面にわたり女性の登用を積極的に進めています。そこで、行橋市で活躍されている女性の人材情報を「女性人材バンク」に登録し、審議会の委員を選ぶ際や、専門的な立場からアドバイスがほしい時などに情報を広く提供していきます。ぜひ、皆さんの力を私たちに貸してください。自薦・他薦は問いません。登録をお待ちしています！

＊登録可能な方（例）＊

①18歳以上の女性、②行橋市に在住・在勤・在学または活動の拠点を有する方、③市政に関心があり、地域の発展に熱意を持って貢献できる方

＊登録可能な団体（例）＊

①行橋市に活動拠点を有する団体、②市政に関心があり、地域の発展に熱意を持って貢献できる団体、③継続して1年以上の活動実績がある団体、④会則、規約またはこれに類するものを有する団体

＊登録方法＊

所定の申請用紙に必要事項を記入の上、行橋市役所人権男女共同参画課（市役所西棟3階）まで持参してください。

申請用紙は人権男女共同参画課（Tel 25-1111、内線 1361）、または行橋市男女共同参画センターる～ぷる（市民会館別館2階・Tel 26-2232）に準備しています。また、行橋市のホームページからもダウンロードできます。お気軽にお問合せください。

※左記の登録可能な方、登録可能な団体の詳細については、上記へお問合せください。

校区名	区名	【誤】	【正】
今元	文久	福島 秀雄	松島 早三
仲津	東徳永一	竹内 博孝	竹内 恵千子
延永	上津熊	塚本 一生	原田 吉恵

お詫びと訂正

5月15日号市報の2～3ページ「住みよい地域づくりがらんばります」の記事で、行政事務嘱託員名簿に誤りがありました。訂正箇所は右表のとおりです。お詫びして訂正します。

【問合せ】市市民協働課 Tel 25-1111（内線 1008）

6月は 男女共同参画推進月間です

行橋市では、市民一人ひとりが共に活躍できるまちづくりを進めています。家庭で地域で学校・職場で、一人ひとりができることから始めてみませんか？毎年6月の第3土曜日（6月21日）は行橋市の「男女共同参画の日」です。

第9回 る～ぷるフェスタ

テーマ「ちょっと聞かせて！ほ～そうかい」

【日 時】6月14日（土）

13時30分開演（13時開場）※バザー 12時開始

【場 所】ウイズゆくはし 多目的ホール

【プログラム】

- 13:30 川柳・フォトコンテスト 表彰式
- 14:00 講演「そこまで言っているんです」～電波にのらないココだけのお話～（講師：古賀 ゆきひと さん）
- 15:00 トークショー（古賀ゆきひと さん、村山 由香里 さん）
- 15:50 閉会

女性活躍応援!!

多目的グラウンドにて る～ぷるバザールを開催!

出店舗

- ＊自然酵母パン「ここや」12:00～13:30
- ＊AKB∞（無限大）①12:00 ②15:50
- ＊over the rainbow 12:00～16:20

パンやお菓子、手作りコロッケ、雑貨などをご用意!

☆先着30人の方にプレゼントあり☆

- ・参加無料
- ・手話通訳あり
- ・託児あり
- 無料要予約（6/5締切）



●託児申込み・問合せ●

行橋市男女共同参画センター“る～ぷる”
〒824-0005
行橋市中央 1-1-2（行橋市民会館別館2階）
Tel / Fax 26-2232

福岡県女性海外研修事業 「女性研修の翼」 団員募集 !!

地域や職場で、男女共同参画社会づくりのために活躍していただける方、ご応募をお待ちしています！

- ◆研修国：オーストラリア（2都市）
- ◆研修時期：11月9日（日）～15日（土）
- ◆応募資格

福岡県内に居住し、平成26年4月1日現在、20歳以上65歳以下の女性の方で、団体や企業で男女共同参画等に関する活動を積極的に行っており、帰国後も活動を期待できる方。ただし、公務員（常勤・非常勤の嘱託および臨時職員を含む）や学生、過去に同種の海外派遣事業に参加した方は除きます。

- ◆研修費用：25万円程度
※うち最大半額を市が助成します。応募者多数の場合は、減額されます（行橋市内居住者対象）。
- ◆募集人員：20人程度（書類選考と面接選考あり）
- ◆募集期間：6月13日（金）まで
- ◆申込先：市 人権男女共同参画課 男女共同参画係
〒824-8601 行橋市中央 1-1-1
Tel 25-1111（内線 1361）
※募集要項・申込書等はこちらに用意しています。

公共賃貸住宅（大橋団地）入居者募集中！

●問合せ 市都市政策課 住宅管理係
TEL 25-1111 (内線 1321)

- ◆ **施設の名称**
行橋市公共賃貸住宅（大橋団地）
- ◆ **施設の場所**
行橋市南大橋三丁目1番1号
- ◆ **施設の構造等**
鉄筋コンクリート造 5階建
※エレベータ無
- ◆ **建築年度** 昭和50年
- ◆ **間取り**
2DK（和室4.5帖、6帖、台所5.5帖）
- ◆ **募集戸数** 15戸程度
- ◆ **入居資格**
・市内に住所または勤務場所を有する方
・現に住所に困窮している方
・市町村税および県民税を滞納していない方
・市営住宅または雇用促進住宅に入居していたことがある方にあつては、現にその家賃を滞納していない方
・世帯全員の合計所得が、月額158,000円以上

- ◆ **家賃**
月額25,000円
- ◆ **敷金**
75,000円
(家賃の3カ月分に相当する金額)
- ◆ **連帯保証人**
入居者と連帯して家賃その他の責務について一切の義務を負担するため、なるべく市内在住で、申込者と同程度またはそれ以上の収入のある方をお願いします。
- ◆ **申込提出書類**
左記の書類を提出していただきます。
①入居申込書
②住民票（世帯全員）
③所得証明書（世帯全員）
- ◆ **その他**
・家賃の納付は口座振替とさせていただきます。
・住宅でペットを飼うことはできません。
・家賃の納付は毎月末までに、その月分を納付していただきます。
・退去の際は、畳の表替え・襖の張替え、破損箇所の修繕を行っていただきます。
- ◆ **受付場所**
行橋市役所 西棟3階
都市政策課 住宅管理係

用促進住宅（大橋宿舎）を平成22年4月1日より行橋市が買い取り、公共賃貸住宅（大橋団地）として管理・運営しています。

※所得は収入とは異なります。詳しくは、所得証明書をご確認ください。・単身可

中小企業の皆さまへ 行橋市の融資制度をご活用ください

●問合せ 行橋商工会議所
TEL 25-2121

資金名	長期経営安定資金	長期事業資金	短期事業資金
	市内に事業所または事務所を有し、引き続き1年以上同一事業を営み、市税を滞納していない中小企業者	商工中金の指定業種で、取引のある組合または組合員で、市内に事業所を有し、引き続き1年以上同一事業を営み、市税を滞納していない中小企業者	市内に事業所または事務所を有し、引き続き6カ月以上同一事業を営み、市税を滞納していない中小企業者
融資限度額	500万円以内	1 組合員 500万円以内 1 組合 3,000万円以内	120万円以内
利率(年利)	1.65%		
保証料率	0.45%～1.90%		
融資期間	運転資金 7年以内 設備資金 10年以内（据置6カ月以内）		1年以内

行橋市では、中小企業者に対して必要な資金を融資し、振興を図ることを目的とした融資制度を設けています。事業形態、目的に応じた3つの制度がありますので、ぜひ活用ください。

～そろそろキックオフ！～ ジブン×チキ活動講座！

●問合せ 市生涯学習課 生涯学習係
TEL 25-1111 (内線 1336)

- ◆ **実施期間**
平成26年7月～平成27年3月末
※第1回目は、7月3日（木）19時から
第2回目は、7月17日（木）19時から
第3回目以降は未定です
- ◆ **場所** 行橋市中央公民館
- ◆ **対象者**
行橋市に在住または在勤の方、地域活動に興味のある18歳以上の方
- ◆ **募集人数** 20人程度
- ◆ **申込み**
市生涯学習課に申込用紙を用意しています。Eメールでの申込みも可能です。申込締切は、6月20日（金）です。
Eメール：shougaku@city.yukuhashi.lg.jp

こんな方におすすめ！

- ・何をやっていいのかわからないけど、地域に役立ちたい
- ・自分の趣味や特技を地域のために活かしたい
- ・最近地域づくりに興味がわいてきた
- ・何かをやる仲間やきっかけを探している

近な地域で、気になることをみんなと話し合い、「何か」をやってみようというシリーズ企画です。テーマはどんなことでもOK。共有したテーマについて掘り下げ、計画立て、試しに実践してみるまでの一連のステップをサポートします（年6回程度のワークショップを行い、実践活動や視察研修等を行います）。自分サイズで参加してみたいと思ったあなた！これを機に、はじめの一歩を踏み出してみませんか？

確定申告がお済みの方へ 所得税と市県民税の控除額は異なります

○所得税と市県民税の違いとは

- ・所得税はその年の所得に対して、市県民税は前年の所得に対して課税されます。
- ・所得税と市県民税の計算のしくみはおおむね同じですが、控除等の額については下の表のとおり異なりますのでご注意ください。

○市県民税について(均等割と所得割)

市県民税は、納税者の所得金額の多少にかかわらず、広く均等の額によって負担していただく「均等割」と、所得金額に応じて負担していただく「所得割」から構成されています。

- ・均等割の額
5,500円（市3,500円、県2,000円）
※福岡県内であれば一律
- ・所得割の税率
10%（市6%、県4%）
※全国一律

【問合せ】
市 税務課 市民税係
Tel 25-1111
(内線 1131～1133)

所得控除	所得控除のちがう主なもの	
	所得税	市県民税
基礎控除	380,000円	330,000円
配偶者控除	一般	380,000円
	老人	480,000円
扶養控除	同居老親	580,000円
	老人	480,000円
	特定	630,000円
一般	380,000円	330,000円
生命保険料控除※	120,000円	70,000円

※控除限度額で記載しています。

平成25年度かけ橋通信の集計結果をお知らせします

●問合せ 市市民協働課
TEL 25-1111 (内線 1008)

○内容別集計（計150件）

内容	件数	割合
生活・環境について	29件	19.3%
健康・福祉について	10件	6.7%
安全・交通について	15件	10.0%
教育・文化について	11件	7.3%
土木・建築について	17件	11.3%
職員について	16件	10.7%
まちづくりについて	18件	12.0%
その他	34件	22.7%
合計	150件	100%

○提言者年代別集計（計129人）

年代	人数	割合
20歳以下	1人	0.8%
21～30歳	7人	5.4%
31～40歳	20人	15.5%
41～50歳	15人	11.6%
51～60歳	7人	5.4%
61～70歳	32人	24.8%
71歳以上	20人	15.5%
不明	27人	20.9%
合計	129人	100%

通学路の安全対策をはじめ、学校、教育・文化施設に関するもの、ゴミ処理や環境浄化についても多く提言が寄せられています。安全・安心で快適な住みよいまちづくりのため、皆さまのご提案をお待ちしています。

平成25年度かけ橋通信の集計結果をお知らせします。成25年4月1日～平成26年3月31日の間に、129人の方から150件のかけ橋通信による提言がなされました。※本号13・14ページにかけ橋通信の様式を掲載しています。

環境課からのお知らせ

ごみの分別・収集、し尿処理に関することは、**計画管理係 TEL25-1111 (内線 1251)** まで
 不法投棄、野外焼却などその他のことは、**環境係 TEL25-1111 (内線 1253、1256)** まで

分別収集にご協力ください!

指定ごみ袋

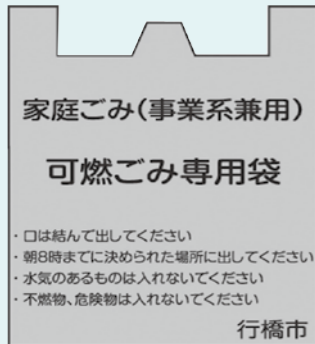

- 緑色 (10枚入)
- ・大 (45リットル) 620円
 - ・中 (30リットル) 410円
 - ・小 (15リットル) 200円

可燃ごみの出し方

収集日

- ・週2回 (月曜日・木曜日または火曜日・金曜日)
- ・祝日も収集します (年末年始の日程については、別途市報等でお知らせします)

指定袋に入れて、収集日の朝、**午前8時**までに
 決められた場所に出してください。

※お住まいの地区の収集日は平成26年度ごみ収集日程表、または市ホームページでご確認ください。



収集品目 家庭ごみとは、指定袋に入るもので、資源化物や粗大ごみ以外のことです。

<台所ごみ>	<プラスチック製商品>	<再生できない紙くず>	<ゴム、革、ビニール製品>	<草、小枝など>
<ul style="list-style-type: none"> ●生ごみ (水をよく切ってください) ●食用油 (固形化または紙にしみ込ませてください) 	<ul style="list-style-type: none"> ●プラスチックハンガー ●ポリタンク ●CD、DVD など ※「プラスチック製容器包装」ではないもの 	<ul style="list-style-type: none"> ●ティッシュ ●紙おむつ (汚物を取り除いてから出してください) ●紙コップ、紙皿 など 	<ul style="list-style-type: none"> ●かばん、ランドセル など ●履物 	<ul style="list-style-type: none"> ●植木の枝・木切れ・剪定枝 (太さ5cm以下、長さ50cm以下) ●落ち葉 ●草類 など

◇ごみ出しの注意点とお願い

- ①袋は片手で持てる重さにし、口をしぼってください。
- ②地域のごみステーション (集積場所) に出してください (地域の事情により、ご自宅前に出していただく場合があります)。
- ③有刺ごみ (カニ、シャコなどの殻や割りばし、串など) は収集の時に危険です。紙にくるんで出してください。
- ④袋に入らないものは、細かくして袋に入れてください。
- ⑤各家庭でごみの減量化に努めましょう!

◇対象外のもの

- 引火性の強いもの：シンナー、ベンジン、塗料、ガソリンなど
- 爆発物・発火物：火薬など
- 危険物：硫酸、塩酸、農薬など

販売店もしくは処理業者に相談してください。



生ごみ処理機器 設置補助金

家庭から排出する生ごみを生ごみ処理機器で減量し、堆肥として活用してみませんか?

◆対象者

市内に在住する方で、その家庭から排出する生ごみを処理するための機器を購入し、設置する方

※以前補助金の交付を受けた方でも、5年経過した後、機器の買換えがあれば、申請をすることができます。
 (平成22年4月1日交付要綱改正)

◆補助金の額

購入額の2分の1 (限度額2万円)

※非電動式のものに限り、1世帯につき2個まで補助

◆必要なもの

処理機器の領収書、認印、申請者名義の口座番号

◆申込み・問合せ

環境課計画管理係

TEL 25-1111

(内線12522)

敬老祝金の贈呈対象者をお知らせします

行橋市では、毎年9月に長寿のお祝いとして対象者に敬老祝金を贈呈しています。

※敬老祝金の贈呈時期につきましては、**9月の中旬**を予定しています。

贈呈対象者

平成26年9月1日時点で住民基本台帳に登録され、行橋市に引続き1年以上居住し、かつ、当該年度 (平成26年4月2日～平成27年4月1日) に下表の年齢に該当する方。

年齢	対象者生年月日	贈呈方法	手続き
満77歳	昭和12年4月2日～昭和13年4月1日	各校区公民館等で贈呈	不要
満80歳	昭和9年4月2日～昭和10年4月1日		
満83歳	昭和6年4月2日～昭和7年4月1日		
満85歳	昭和4年4月2日～昭和5年4月1日	口座振込	6月上旬に口座登録のご案内が届きます
満88歳	大正15年4月2日～昭和2年4月1日		
満90歳	大正13年4月2日～大正14年4月1日		
満91歳～満98歳	大正5年4月2日～大正13年4月1日		
満99歳	大正4年4月2日～大正5年4月1日		
満100歳以上	大正4年4月1日以前	訪問して贈呈	不要

【問合せ】市介護保険課 高齢者支援係 TEL 25-1111 (内線 1174)

第22回行橋市美術展覧会入賞者発表

第22回行橋市美術展覧会が5月23日から26日まで、行橋市中央公民館で開催され、洋画・陶芸・日本画・書・写真などの作品合計199点が展示されました。また、審査の結果、一般公募の部、準会員の部で入賞者が以下のとおりに決定しました。(敬称略)

◎一般公募の部 24点

賞名	部門	氏名
行橋市長賞	洋画	吉村 伸一
行橋市美術展覧会運営委員長賞	陶芸	氏本 義江
	写真	末光 由紀
	書	村上 正人
行橋市議会議長賞	洋画	泉 満
	陶芸	末永 芙蓉
	写真	木村 正憲
行橋市教育長賞	書	石井 弘道
	洋画	尾瀨 秀二
	陶芸	田中 照美
	写真	白川 勉
	書	佐藤 喜久子

賞名	部門	氏名
奨励賞	日本画	水上 忍
	洋画	尾瀨 孝敏
	陶芸	根津 恒夫
	写真	福島 三木雄
	書	藤井 昴子
	書	中野 ルリ子
	書	浦本 江美子
	書	榎 久美子
	書	長井 久美子
	書	寺山 博子
書	近藤 妙子	
書	猪股 セツ子	

行橋市長賞「ブーツの女性」
吉村伸一作



◎準会員の部 9点

賞名	部門	氏名
美術展賞	日本画	杉本 キヨ子
	日本画	河野 紘一
	洋画	丸山 謙一
	洋画	木元 美千子
	陶芸	梅田 功
	陶芸	小見 昭雄
	写真	柏木 昌弘
	書	上瀧 豊
	書	門野 匡紘

【問合せ】

市教育委員会文化課 TEL 25-1111 (内線 1167)

まちの話題



昭和の雰囲気にもまれて

例年、昭和の日に行われていた『昭和』をテーマとしたイベント「昭和のわだち」が、地元のお祭りの開催に合わせて、5月3日に大橋神社および田町商店街にて開催されました。大橋神社境内では、オープニングセレモニーの後、劇団「風雷望」の皆さんによる演劇や、観客も参加出来るイベントを行い会場を沸かせていました。参加した男の子も、「一件落着」というセリフとともに大満足の様子でした。



華やかに 勇壮に 伝統の春祭り

昨年11月に市の無形民俗文化財に指定された入覚念仏衆が、5月3日に安楽寺と五社八幡神社で行われました。田植え前に五穀豊穰などを祈る伝統の楽打ちは、江戸時代中期から続くとされ、お寺と神社の両方に楽を奉納するのが特徴となっています。今年は地元以外の人たちも訪れ、烏帽子をかぶった子どもたちが鉦や太鼓にあわせて息のあった舞を披露しました。参加した子どもたちは、「この祭りのために練習を頑張ってきました」と話していました。

豊漁を願う伝統行事

5月21日、菟島地区で菟島百手祭が行われました。祭は室町時代に始まった伝統行事で行橋市の無形民俗文化財の第1号に指定されています。矢が的中するとその年は豊漁と伝えられており、地元の方が見守る中、福岡県立水産高校3年の村田匠さんと苅田工業高校2年の西元秀大さんが、的を射抜きました。西元さんは「毎年、見ていたので自分も的を射ることができてうれしかった」と話してくれました。



児童虐待防止に役立てて

4月27日、築上町のメタセの杜で児童虐待防止のチャリティーイベント「キラキラフェスティバル」が開催されました。会場では手作り雑貨の販売や、大國段ボール工業が作ったダンボール迷路などさまざまな催しが行われ、行橋市内や近隣地域から集まった親子連れでにぎわいました。5月21日、実行委員会の濱砂俊美さんと吉村松美さんが市役所を訪れ、「子どもたちのために役立ててください」と田中市長に当日会場の募金箱に集められた募金が手渡されました。



子どもたちを守るため

子どもたちを不審者から守ろうと、新1年生を対象にした誘拐防止教室が5月7日、椿市小学校で行われました。犯罪から身を守る方法を学んでもらおうというもので、行橋警察署員から「いかない」「のらない」「おおごえでさけぶ」「すぐにげる」「しらせる」の言葉をつなげた「イカのおすし」の標語を教わった後、大きな声で助けを呼ぶ練習などを行いました。この誘拐防止教室は、市内の各小学校でも実施されています。



行橋駅で爆発物処理訓練

4月25日、JR行橋駅で「爆発物を仕掛けた」との110番通報があったと想定して訓練が行われました。大型連休の利用者増加を前に駅の安全を守ろうと行われたもので、行橋警察署員や駅職員が協力して爆発物の捜索訓練を行いました。警察犬が爆発物を見つけると、県警の爆発物処理班が特殊車両を使って爆発物の処理をしました。訓練後、羽迫良三署長は「今後も地域の安全に万全を期したい」と話していました。

まちの話題

ニュース & トピックス

あなたのまわりの身近な話題を待っています。広報係までご連絡ください。(TEL 25-9688)

太古の歴史ロマンにふれる

4月26日、福原長者原遺跡で現地説明会が開催され、およそ200人が参加しました。同遺跡は奈良時代の九州最大級の官衙(役所)跡で、市教育委員会は九州歴史資料館とともに、今年3月から遺跡の範囲や中心施設跡などの確認調査を行ってきました。調査の結果、正殿の物とみられる直径45センチの柱の穴が確認され、今回の説明会が行われました。現地を訪れた参加者は担当者の説明に熱心に耳を傾けていました。

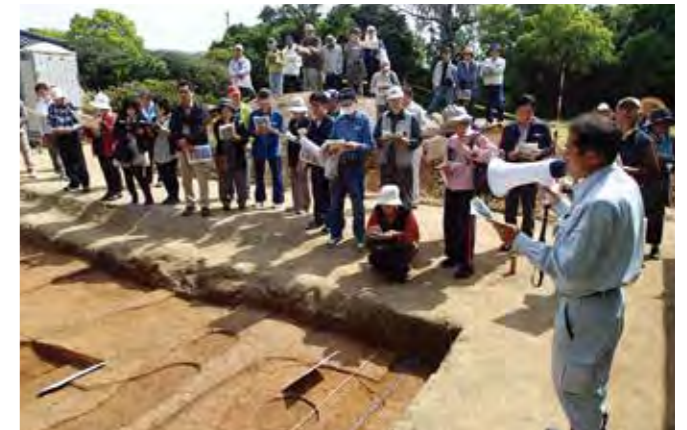

かわいい野鳥を発見

愛鳥週間を前にした5月9日、真光院保育園の年長組園児20人がバードウォッチングを行いました。野鳥ががんばって生きている姿を園児に見てもらいたいと、25年前から続けられているものです。日本野鳥の会の下田信廣さんがガイドを務め、園周辺でスズメやトビ、ヒヨドリなどの野鳥を観察しました。また、安浦神社ではカラスの巣にヒナがいるのを見つけると園児たちは「かわいい」と声を上げていました。



かけ橋通信 (市長への提案)

市政への提案・提言をお寄せください。市民参加のまちづくりを進めるため、市政発展の建設的なご提案であれば、どのような内容でもかまいません。

住所、氏名、年齢、連絡先を明記の上、提案をお書きいただき投函願います。

◎ FAXにて提案をいただく場合は、
24-8226へ

◎ メールにて提案をいただく場合は、
行橋市役所ホームページのかけ橋通信コーナーへ

<http://www.city.yukuhashi.fukuoka.jp>

※ 道路の修繕等の要望につきましては、担当の係に直接、電話等でご連絡ください。

提案の内容 (タイトル)

提案の内容 (タイトル) 入力欄

提案本文の記入欄 (横線あり)

住所

氏名

年齢

電話番号 ()



行橋市国際交流員シェリルの

興味津々 行橋滞在記

テーマ: 久しぶり、シンガポール!

No.10

ゴールデンウィークにシンガポールへ帰って来ました。今回シンガポールに帰って、いろいろな変化に気が付きました。例えば、新しい地下鉄の路線やショッピングモールができ、お店も変わっていました。ほかには、昔よく行っていたレストランのメニューに、日本語の説明が付いてびっくりしました。変わらないのは、シンガポールの蒸し暑い天気とたくさんの人でごった返す街です。

シンガポールに帰る前から、現地のいろんな友達に「何が食べたい?どこで遊びたい?」と聞かれています。食べたいものがたくさんあったので、帰国中の毎日の食事は大体帰る前に決まりました。一番食べたかったものは、もちろん母の手料理ですが、長い間友達の手料理も食べられなかったのが、友達にもお願いして作っていただきました。友達は、スペイン料理やタイ料理、フランス料理を作ってくれました。とても美味しくたくさん食べました。私は日本にいる間に、シンガポールの料理がとても恋しくなっていました。特にキャロットケーキ、ホッケン・ミーやシュガーケインジュースです。皆さんはどんな食べ物だと思いますか?キャロットケーキは大根餅(中華料理の点心の一種)を使ったオムレツのような食べ物です。広島語で「キャロット」は「大根」のことなので、そこからキャロットケーキと呼ばれます。お店によって、白いキャロットケーキと黒いキャロットケーキがあります。白いキャロットケーキは少し塩味の効いたシンプルな味で、黒いキャロットケーキは見た目が黒っぽくてちょっと甘いです。ホッケン・ミーは、太麺、ピーフン、小エビ、イカ、炒り卵などを合わせて海鮮だしといっしょに炒めた焼きそばです。日本の塩焼きそばに似ていますが、違う点はだしで炒めることです。食べる際にライムを絞って、唐辛子ペーストを混ぜて食べます。シュガーケインジュースは、実はサトウキビジュースのことで、サトウキビを機械で搾り出したジュースです。ジュースの色が緑色で取っ付きにくい印象かもしれませんが、しつこくない甘さでとても美味しいですよ。暑い時や油っこい食事の後に飲むと、すっきりして口の中がさわやかになる飲み物です。

また、私の弟は上海で働いているので、日本へ帰る途中で弟に会いに行き、いっしょに観光をしました。上海は初めてなので、いろいろな観光地に行きました。その中でも特に「田子坊」、「豫園」、「外滩」という観光地が印象的でした。「田子坊」はもともと工場と住宅が混在した路地裏だった場所です。今は茶器店、カフェ、小物や雑貨などの店がたくさんあり、面白い街だと思いました。「豫園」は「楽しい園」という意味で、旧上海の中心に位置する庭園です。周囲に商店が多く立ち並び、庭園の周辺を含めて「豫園商城」とも呼ばれます。建物はとても綺麗でしたが、外国人や地元の観光客が多くて、いい写真がなかなか撮れませんでした。「外滩」は西洋式高層建築がたくさん建ち並んでいて、ヨーロッパのような街です。昼間の景色も美しいですが、夜景はもっと綺麗だろうと思います。

今年のゴールデンウィークは、シンガポールと上海でたくさん食べたり、遊んだりして、いい思い出ができました。皆さんも楽しいゴールデンウィークを過ごし、いい思い出を作りましたか?



▲シンガポール人がよく食べている白いキャロットケーキ(左)とホッケン・ミー(右)です。

「日本語教室 in ゆくはし」

学習者・ボランティア募集

Japanese Class Looking for Students

日本語を勉強したい外国人を募集します。教室のお手伝いをしてくれるボランティアも募集しています。水曜日・日曜日に実施しています。

Date and Time
○日 時: 6月第1・3・4水曜日 10時~11時30分
第2・4日曜日 10時30分~12時

Location
○場所: 行橋市中央公民館

○参加費: 100円/回(¥100/lesson)

○問合せ: 日本語教室 in ゆくはし KIZUNA

代表やまなか

・TEL 090-4350-6420 (Yamanaka)

・E-mail ymnk0070knmyfamily@coda.ocn.ne.jp

(English OK!)

Please call or email for more information before coming for the class.

☆ Check out 「日本語教室 in ゆくはし KIZUNA」 Facebook!

~近場で国際交流~

行橋 Kampong Spirit

■日 時: 6月12日(木)、6月26日(木)

18時30分~20時30分

■場 所: 行橋市コミュニティセンター(行橋駅高架下)

■参加費: 100円

第33回 健幸つなぎ隊 ゆくはし良処探訪ウォーキング

今回は、5月3日にオープンした「守田菘洲旧居」を見学するために、行橋市役所から沓尾まで歩きます。隊員以外の一般の方も、ふらっでご参加ください。

- ◆日 程：6月22日（日）受付9時30分～10時 ※雨天中止
 - ◆持参品：弁当、水筒
 - ◆集合場所：行橋市役所西棟玄関前
 - ◆問合せ：TEL 22-3335（健幸つなぎ隊 横山）
 - ◆ウォーキングコース◆ 行橋市役所→守田菘洲旧居→松山神社→龍日売神社（昼食）→石切丁場跡→行橋市役所（解散）
- ※各自歩きやすい服装でご参加ください。今回は山道を歩きますので、すべりにくい履物でご参加ください。
※保険に加入していませんので、事故やけがには各自で対応をお願いします。



特定健診・がん検診 申込み受付中！！

5月28日から、特定健診・がん検診のお申込みを全日程一斉に開始しました！申込みはお電話または窓口にて受け付けています。各日程人数に限りがあるので、早めのご予約をお願いします。

行橋市健診キャラクター「やせニャー」



- ★特定健診
- ◎料金：無料！
- ◎対象者：行橋市国民健康保険に加入している40～74歳の方
- ◎内容：身体測定、検尿、血圧測定、血液検査（脂質、血糖、肝機能、腎機能）

- ※集団健診の日程、申込み方法などについては、4月15日号の市報折込みの「ゆくはしいきいきガイド」をご覧ください。
- ※がん検診は保険の種類にかかわらず、年齢に達していればどなたでも受診できます。
- ※胃がん検診は、機器の関係により120kg以上の方は受診することができません。

★がん検診

検診項目	料金	対象者	内容	
肺がん	レントゲン検査	300円	40歳以上の方	胸部レントゲン検査
	たんの検査	500円	レントゲン検査を受診される方で、たんの症状がある方	たんの検査
胃がん	500円	40歳以上の方	胃のレントゲン（バリウム）検査	
大腸がん	400円		便の潜血反応検査	
前立腺がん	500円	50歳以上の男性	PSA検査（血液検査）	
子宮頸がん	500円	20歳以上の女性で、昨年度未受診の方	子宮入り口の細胞診	
乳がん	1,000円	30～39歳の女性	乳房エコー検査・視触診	
		40～49歳の女性で、昨年度未受診の方	マンモグラフィ（2方向）・視触診	
		50歳以上の女性で、昨年度未受診の方	マンモグラフィ（1方向）・視触診	

黒線に沿って切り取ってください。

やまおり

やまおり

行橋市中央一丁目1番1号

行橋市長 宛

（かけ橋通信）

8 2 4 - 8 7 9 0

料金受取人
行橋郵便局 認
461

差出し有効期間
平成28年2月
28日まで
（切手不要）



かけ橋通信は
平成10年10月、市民参加のまちづくりを進めるため、みなさんのご提案・ご提言をいただき、市と市民の「かけ橋」としてはじまりました。

子育て支援係からのお知らせ

TEL 25-1111（内線1183、1184）

ハグルーム（育児相談） 要予約

- ◆日 時：6月20日（金）9時30分～11時
 - ◆場 所：ウィズゆくはし
 - ◆対象者：行橋市在住の赤ちゃんとの保護者
 - ◆内 容：母乳相談、栄養相談、育児相談など
 - ◆申込締切：6月13日（金）
- ※計測のみご希望の方は、子育て支援サークル「なかよし広場」をご利用ください。

乳児家庭全戸訪問事業
6月の“こんにちは赤ちゃん訪問”

- 子育ての応援ができるように、生後4カ月までの赤ちゃんがいるご家庭を対象に家庭訪問を行います。
 - ◆対象者：平成26年3月生まれの赤ちゃん
 - ◆訪問者：助産師、保健師、保育士など
 - ◆内 容：赤ちゃんの育児のご相談、乳幼児健康診査・定期予防接種のご説明、育児相談（ハグルーム）やサークルなどのご案内
 - ◆料 金：無 料
- ※訪問時、出生届の手続きの際にお渡しした“こんにちは赤ちゃん訪問アンケート”を回収します。
※日程は事前にご連絡します。プライバシーは厳守します。

育児講演会開催のお知らせ 要予約

- とってもデリケートな赤ちゃんのこころとからだにうれしい体操や姿勢などを実際に体験しながらのお話です。ぜひ親子でご参加ください。
- ◆演 題：「赤ちゃんの発達を促すふれあい遊び」
- ◆講 師：おひさま教室 中島 千鶴子 さん（作業療法士）
- ◆日 時：6月27日（金）10時～11時30分
- ◆場 所：ウィズゆくはし1階 多目的ホール
- ◆対象者：生後2カ月～4カ月で、4カ月児健診を受ける前の赤ちゃんとその保護者
- ◆持参品：バスタオル、必要な方はミルクやおもちゃなど
- ◆申 込 先：行橋市子育て支援センター（TEL 25-5488）
- ◆定 員：36組 ※定員になり次第締切

もぐもぐクラス（離乳食教室） 要予約

- ◆日 時：7月10日（木）10時～11時30分
 - ◆場 所：ウィズゆくはし2階 調理実習室
 - ◆対象者：初めて離乳食を学びたい方
 - ◆持参品：母子健康手帳、筆記用具
 - ◆定 員：20組
 - ◆申込締切：7月3日（木）※定員になり次第締切
- ※離乳食作りの見学と簡単な体験・試食をしていただきます。
※お子さんと一緒に参加される方は、スリングやおんぶ紐などをお持ちください。

放送大学 10 月入学生募集

放送大学福岡学習センター

☎ 092-585-3033

放送大学は、テレビ等を利用して授業を行う、国がつくった通信制の大学です。心理学、福祉、経済等の幅広い分野の科目(約300科目)を1科目から自宅のテレビ等で学ぶことができます。15歳以上(全科履修生は18歳以上)であれば無試験で入学でき、学士(教養)の学位がとれます。短大、専門学校等からも編入学できます。大学院もあります。

■**募集期間**:6月15日(日)～8月31日(日)
※随時入学相談を受付けています。資料請求やお問合せ等については、上記連絡先へお電話ください。

夏休み期間中

学校プール監視員募集!

市教育委員会学校教育課 ☎内線 1343

夏休み期間中の学校プール開放に伴い、開放中の児童・生徒の安全管理や事故防止、水質管理等に従事する監視員を募集します。

■**募集人数**:小学校11人、中学校6人
※面接による選考を行います。日程は別途連絡します。

■**応募資格**:以下①～③を全て満たす方。
①満18歳以上おおむね65歳未満で100m以上の泳力があり、事前講習に参加可能な方。
②行橋市在住者、または市内小中学校へ通勤可能な方。
③兼職のない方。
※講習は開放開始前に予定しています(2時間程度)。

■**勤務日**:7月22日(火)～8月29日(金)のうち、学校長が指定する日

※土・日曜日および8月13日～15日は休み

■**勤務時間**:8時30分～17時

■**場所**:市内の小中学校プール

■**勤務内容**:①プール開放中の児童・生徒の安全管理、事故防止

②水質管理、開放前の諸準備および開放後の清掃整理等

③その他、学校長の指示による

■**賃金**:1日につき6,000円

■**申込み**:6月30日(月)までに市教育委員会学校教育課総務係窓口へ履歴書(写真付)をご持参いただくか、郵送してください(必着)。なお、お問合せは上記連絡先で受け付けています。



● 講習・講座 ●

職業訓練講座開催

豊前地区職業訓練協会

☎ 0979-82-1511

〒 828-0021 豊前市八屋 1926

※各講座とも定員になり次第締切。

【フォークリフト運転技能講習】

■**訓練期間**:7月15日(火)～18日(金)

■**場所**:サンワークゆくほし

■**対象者**:未資格者

■**受講料**:32,000円
(別途テキスト代1,620円必要)

■**定員**:30人

【玉掛技能講習】

■**訓練期間**:7月2日(水)～4日(金)

■**場所**:豊前地区職業訓練協会

■**対象者**:未資格者

■**受講料**:18,000円～22,000円
(別途テキスト代1,640円必要)

■**定員**:40人

【介護支援専門員試験受験対策講座】

■**訓練期間**:7月16日～10月8日

(毎週水曜日)

■**場所**:豊前地区職業訓練協会

■**対象者**:受験希望者(保健・医療・福祉分野での事務経験が必要)

■**受講料**:25,710円

(別途テキスト代必要)

■**定員**:30人

● スポーツ ●

平成 26 年度

地域スポーツ指導者研修会

福岡県教育庁京築教育事務所社会教育部

☎ 0979-83-3601 ☎ 0979-83-3606

〒 828-0051 豊前市吉木 534-3

■**日時**:6月22日(日)

14時～16時30分予定(13時30分～受付)

■**場所**:豊前市立多目的文化交流センター(豊前市八屋1776-2、TEL 0979-53-9535)

■**対象者**:各市町教育委員会生涯スポーツ担当者およびスポーツ推進委員、小・中・高校学校教職員、総合型地域スポーツクラブ関係者、その他関心のある方

■**内容**:「メンタルと身体のしくみ」実技「指導に生かす体幹トレーニング」

■**講師**:新格斗術神田塾 林 政人さん(総合的トレーナー)

■**参加費**:無料(保険に加入したい方は、100円かかります)

■**携行品**:活動できる服装、タオル、飲み物、筆記用具

■**申込み締切**:6月13日(金)

早朝ソフトボール大会

参加チーム募集!

行橋市体育協会 ☎ 25-8222

■**日時**:7月20日(日)～8月中旬の早朝6時開始

■**場所**:中山グラウンド

■**参加資格**:行橋市在住・在勤の方(行橋市外在住の方でも、1チームあたり3人までであれば参加できます)

※学生・生徒は参加できません。ただし、定時制高校生は参加できます。

■**参加費**:1チーム5,000円

※監督会議で納入してください。

■**申込み**:7月4日(金)17時までに体育協会へお申込みください。FAXでのお申込みの際は、電話にて着信の確認をしてください。

第 37 回行橋市水泳記録大会

行橋市体育協会 ☎ 25-8222

福岡県民体育大会の行橋市代表選考会を兼ねて開催します。

■**日時**:7月6日(日)9時開会

■**場所**:今元中学校プール

■**参加資格**:小学生以上で市内在住の方
※小・中学生は学校を通してお申込みください。

■**種目**

【少年の部】B(小学4年生以下)、C(小学5・6年生)、D(中学生)、E(高校生または平成8年4月2日～平成11年4月1日生まれの方)

【一般の部】18～29歳、30～34歳、35～39歳、40～44歳、45～49歳、50～54歳、55～59歳、60～64歳、65～69歳、70歳以上

※一般の部の年齢は、平成26年12月31日現在の満年齢とします。

※全種目とも50m競技とします。

■**申込み**:申込書を6月19日(木)必着でお持ちいただくか、郵送にてお送りください。

・郵送先…〒824-8601 行橋市中央1-1-1 行橋市体育協会

第 28 回 行橋市

ママさんバレーボール大会結果

5月11日(日)に行橋市民体育館にて開催され、4チーム50人が参加しました。結果は以下のとおりです。

優勝…行橋クラブ

準優勝…泉クラブ

第3位…延永クラブ

第 57 回市民球技大会

行橋市体育協会 ☎ 25-8222

【ソフトテニス】

■**日時**:7月13日(日)9時30分から

■**場所**:行橋市庭球場

■**参加資格**:市内在住・在勤の社会人、市内クラブ所属者

■**種目**:一般男子・女子、シニア男子A級・B級(45歳以上)

■**申込み**:6月30日(月)まで

【卓球】

■**日時**:7月13日(日)9時10分から

■**場所**:行橋市民体育館

■**参加資格**:中学生以上の、市内在住・在勤・在籍の方、市内卓球クラブ所属者

■**種目**:個人戦(男子・女子、A・B・C級に分ける)

■**申込み**:6月23日(月)まで

行橋市老人クラブ連合会

グラウンド・ゴルフ大会結果

5月8日(木)に中山グラウンドにて開催され、200人が参加しました。

・優勝…白石利治(今元)

・準優勝…豊田トミ子(今川)

・第3位…山田勝則(行橋)

消費生活センターニュース 『水道メーター取り替えの悪質商法』にご用心!

4月末から北九州市で「水道メーターの取り替え」と称して代金をだまし取る事件が2件ありました。

どちらも青色の作業服を着た30代前後の男性が、水道局を名乗り高齢者宅を訪問し「水道メーターを取り替えた」とシールを貼る工事のそぶりを見せ、その代金として30万円を請求し、支払ったということです。

今回は北九州市で起きた事例ですが、行橋市や周辺でも起きる可能性があります。

☆ひとことアドバイス☆

・水道メーターの交換で料金を請求することはありません。

・不審だと思ったら行橋市上水道課(代表TEL 25-1111)または消費生活センターにご相談ください。

【お問合せ先】

行橋市広域消費生活センター

行橋市西宮市 2-1-39 TEL 23-0999



行橋赤レンガ館 工芸の展

市民の伝言板

市内外のさまざまなものづくり作家47人の作品を展示します。ぜひお越しください(入場無料)。

★**日時** 6月27日(金)・28日(土)・29日(日) 10時～18時(27日は11時～、29日は16時まで)

★**場所** 行橋赤レンガ館(旧百三十三銀行行橋支店)

★**問合せ** ものづくりroomポワン
TEL 25-693633
定休日/火曜日・第3日曜日

行橋男女共同参画ネット 会員募集

「行橋男女共同参画ネット」は、自分らしく輝ける社会を目指して、毎月の定例会のほか、フェスティバル、出前講座、バス研修等、さまざまな活動を行っています。この度、小さなお子さんのいらっしゃる方にも、気軽に参加できるよう託児を設けました。年齢性別不問、見学も歓迎します!詳細はお問合せください。

★**年会費** 団体・グループ(50人未満) 3,000円
個人 1,500円

★**問合せ** 川原(代表) TEL080-6401-8014
熊谷(事務局) TEL090-2710-1943

サンシャインコンサート

テレビで人気のフォレストの榊葉樹人さん(テノール)、二期会会員の芝沼美湖さん(ソプラノ)、ヴァイオリニストの植高岳人さん・声楽家の岡聡一郎さん(テノール)を東京から迎えての、楽しい素敵なコンサート。

★**日時** 7月6日(日) 14時開演

★**場所** コスモイト行橋(チケット取扱あり)

★**参加団体** コールハピネス、レイカシスターズ

★**入場料** チケット2,000円
(前日2,500円)

★**問合せ** ミライスタジオOKA TEL23-4654

行橋シティインフォメーション放送中！！

月曜日～金曜日の午前8時10分から、スターコーンFM (FM76.7MHz) にて放送しています。

Information Box



電話



FAX



ホームページ



メール

市役所	TEL 25-1111
	FAX 25-0299
市民会館	TEL 25-1125
ウイズゆくはし	TEL 23-1111
	FAX 22-2903
中央公民館	TEL 22-3911
市民体育館	TEL 24-4000
研修センター	TEL 25-3355
コスモイト行橋	TEL 25-2300
	FAX 25-1456
サンワークゆくはし	TEL 24-8811
シルバー人材センター	TEL 26-3355
中山グラウンド	TEL 24-5859
行橋市体育協会	TEL 25-8222
男女共同参画センター	TEL 26-2232
行橋赤レンガ館	TEL 23-7724

行橋市ホームページ
<http://www.city.yukuhashi.fukuoka.jp>

お知らせ・相談

農地中間管理事業の活用を

福岡県農業振興推進機構
 ☎ 092-716-8355

農地を貸したい農家（出し手）から農地の有効利用や農業経営の効率化を進める担い手（受け手）へ、農地の集約化をすすめるため、農地の「受け手」と「出し手」の募集を下記の日程で行います。

- 農地の受け手の公募：6月末まで
- 農地の出し手の募集：6月末まで
- 機構を通じた農地の権利設定：11月予定

※詳しくは、「農家向けパンフレット」を作成しておりますので、最寄りの市町村、農業委員会、JAにお尋ねください。

住宅用火災警報器の設置促進について

消防法および行橋市火災予防条例により住宅用火災警報器（以下、「住警器」という）が設置義務化して約8年（新築）～5年（既存）経過しました。現在、火災から大切な生命を守るため、当消防本部では設置状況の確認調査を行い、未設置状況をなくすべく指導を強化しております。

住警器の設置目的としては、火災を早期に発見（感知）し逃げ遅れによる死者をなくすというためのもので、設置していない家庭については、家族の大切な生命を守るためにも早期に設置するようにお願いします。また、未設置につきましては、罰則等はなく、消防署が訪問販売することはありません。不明な点がございましたら、お気軽にご連絡ください。

（参照）
 新築住宅：平成18年6月1日から施行
 既存住宅：平成21年6月1日から施行（福岡県すべて）

問合せ：市消防本部予防課予防係 Tel 25-2325



へいちくウォークのお知らせ

平成筑豊鉄道 ☎ 0947-22-1000
<http://www.heichiku.net>

平成筑豊鉄道では、平成筑豊鉄道応援団や沿線市町村等の協力を得ながら、平成26年6月～平成28年5月の2年にわたり、概ね各月1回（第3日曜日）、新たに沿線の史跡探索ウォークを無料で実施いたします。

■初回日時：6月15日（日）
 10時集合（2時間程度）

■探索場所：行橋市（行事、大橋地区を中心とした街歩き）※行橋駅集合

■申込み：実施日の3日前までに電話等で申込みください。初回以降のスケジュール等詳細はお問合せください。

「24時間労働トラブル110番」

福岡県青年司法書士協議会（稲毛）
 ☎ 092-517-4289

司法書士が電話にて労働トラブルに関する相談に応じます。

■日時：6月14日（土）10時～翌15日（日）10時

■内容：賃金未払、サービス残業、解雇、パワハラ、セクハラ、その他労働に関する諸問題

■電話相談：☎ 092-724-9505

なお、当日以外でも上記の電話番号にて夜間に司法書士が労働電話相談に応じます。（毎週火曜日20時～21時）6月10日まで
 ※6月16日から、相談時間が変更となり、毎週月曜～金曜日の18時～20時に相談時間が大幅に拡大されます。お困りの方はお気軽にご相談ください。

「中津街道史跡探索ウォーク」

のお知らせ
 豊前の街道をゆく会
 ☎ 090-5023-2913（山内）

6月から21カ月をかけて小倉-中津間の旧中津街道52キロを歩き、沿線の史跡や風土、道の歴史をいっしょに学びませんか？※事前の予約は不要です。

■初回日時：6月8日（日）
 10時集合（西小倉駅）

■探索場所：西小倉駅-妙見宮（西小倉駅-小倉城庭園-小倉城常磐橋-中津口-広寿山-妙見宮）

■参加費：年会費1,000円（1回ずつの場合は100円）ガイドマップ代等

初回以降のスケジュール等詳細はお問合せください。

児童手当現況届を受け付けます

市子ども支援課児童家庭係 ☎内線 1181

現在児童手当を受給されている方は、手当を引き続き受けるための要件等を確認する「現況届」の提出が必要となります。この届の提出がないと、6月分以降の手当が受けられなくなります。対象者については、事前にお知らせ通知を郵送していますので、期日までに申請をお願いします。なお、公務員の方は勤務先での手続きになります。

■申請場所：市役所子ども支援課児童家庭係（市役所⑩番窓口）

■申請期間：6月10日（火）～30日（月）※土・日は除きます。また、17日（火）と26日（木）は19時まで受け付けます。

農業委員会委員選挙

立候補予定者説明会
 選挙管理委員会事務局 ☎内線 1521

農業委員会委員の任期が平成26年7月19日（土）に満了します。これに伴い一般選挙が7月6日（日）に実施される予定です。

※告示日：6月29日（日）予定

【立候補予定者説明会】
 立候補予定者または代理の方は、印鑑を持参の上、ご出席ください。なお、会場の都合上、出席者は2人以内をお願いします。

■日時：6月13日（金）13時30分～

■場所：行橋市役所5階会議室

【立候補受付事前審査】
 立候補に必要な書類を持参し、事前に審査を受けてください。

■日時：6月20日（金）9時～16時

■場所：行橋市役所5階会議室

選挙人名簿の縦覧できます！

選挙管理委員会事務局 ☎内線 1521

平成26年6月1日現在の選挙人名簿の定時登録が縦覧できます。この名簿には、平成26年6月2日までに生まれた方や、平成26年3月1日までに転入の届出をされた方が登録されています。

■期間：6月3日（火）～7日（土）

■時間：8時30分～17時

■場所：選挙管理委員会事務局（市役所5階）

アスベスト無料健康診査

北九州総合保健福祉センター管理課
 ☎ 093-522-8071

北九州市では平成16年以前に門司区に居住歴があり、アスベスト（石綿）による健康被害の可能性がある方を対象に検診を無料で実施しています。

■申込期間：7月1日（火）～8月29日（金）

■内容：①問診②胸部エックス線検査③胸部CT検査

■申込先：上記に申込みください。
 ※石綿に関する労災補償該当または健康管理手帳をお持ちの方は対象外となります。詳しくは、お問合せください。

日曜街かど労働相談会

福岡県北九州労働者支援事務所
 ☎ 093-592-3516

賃金未払い・解雇・職場のいじめといった、働く上での問題や悩み、疑問にお答えします。相談無料、予約不要、秘密厳守です。相談内容により弁護士相談も行います。まずはご相談を！！

■日時：6月22日（日）10時～18時（ただし、弁護士相談は15時～17時）

■場所：JR小倉駅 3階イベントスペース（北九州市小倉北区浅野1-1-1）

■内容：個別相談ブースでの面接相談

新規学校卒業者の求人について

ハローワーク行橋（卒学担当） ☎ 25-8609

平成27年3月の新規高等学校卒業予定者を対象とする求人は、ハローワークにて6月20日から受付を開始します。企業の皆さまにおかれましては、新たに社会に出ようとする若者の雇用機会の確保・拡大をご検討いただき、1人でも多くの求人をお願いします。詳しくは、お問合せください。



● 催し ●

ナイトトリップ in 北九州空港

北九州エアターミナル株式会社
 ☎ 093-475-4195

出入国模擬体験・貸切バスで普段立ち入る事ができない滑走路周辺の案内・滑走路内の設置物の説明とともに、ライトアップし、離発着する飛行機を真近に見ることができます。参加費は無料です。

■日時：7月27日（日）、8月23日（土）17時～20時30分

■場所：北九州空港および周辺施設

■対象：小学生とその保護者の方

■定員：各日とも40組80人
 ※お1人での参加はできません。

■申込み：往復はがきに、参加希望日、氏名（フリガナ）、学年、性別、電話番号を記入し、下記までご応募ください。6月30日（月）必着です。

送付先…〒800-0306 北九州市小倉南区空港北町6 北九州エアターミナル株式会社「ナイトトリップ in 北九州空港」係

キャンパス見学会のご案内

九州職業能力開発大学校
 ☎ 093-963-8353 ☎ 093-963-8387
<http://www3.jeed.or.jp/fukuoka/college/>

〒802-0985 北九州市小倉南区志井1665-1

機械系・電気系・電子情報系・建築系のものづくりに関する4コースがあり、実験・実習を多く取り入れた実学一体のカリキュラムです。

■日時：①7月21日（月・祝）13時～16時
 ②8月30日（土）13時～16時

■申込み：参加希望日、氏名、在籍または出身高校名を記載の上、電話、FAXまたはホームページよりお申込みください。お急ぎの場合は、事前申込みがなくても参加可能です。

オープンキャンパスのご案内

大分県立工科短期大学校
 ☎ 0979-23-5500 ☎ 0979-23-7001

機械システム系・電気・電子システム系・建築システム系の3系7コース制の説明や個別相談コーナーも開設します。※事前申込みは不要です。

■日時：7月19日（土）13時30分～16時予定（13時～受付）

■場所：大分県立工科短期大学校（大分県中津市東浜407-27）

※第2回を8月24日（日）、第3回を9月6日（土）に開催予定です。ぜひこの機会に見学にお越しください。

京築地区

読書ボランティア交流会

福岡県教育庁京築教育事務所社会教育部
 ☎ 0979-83-3601 ☎ 0979-83-3606
 〒828-0051 豊前市吉木534-3

■日時：7月11日（金）9時50分～12時予定（9時30分～受付）

■場所：みやこ町豊津公民館大ホール（みやこ町豊津1118 Tel 42-1365）

■対象者：読書ボランティア、その他関心のある方

■内容：実演（読書ボランティア団体によるお話会の組み立て方等）、各市町ごとの取組紹介。※参加費無料

■申込み締切：7月4日（金）

小中学生の

歯の健康フェアポスター展

行橋赤レンガ館 ☎☎ 23-7724

行橋市とみやこ町、荻田町の小・中学生が、歯の健康をテーマに描いた図画・ポスター展です。約300点の入賞作品を展示しますので、ぜひご来場ください。入場無料です。

■日時：6月6日（金）～22日（日）10時～18時

■場所：行橋赤レンガ館



● 募集 ●

「平尾台広谷湿原自然観察会」

参加者募集！
 福岡県京築保健福祉環境事務所 環境課
 ☎ 23-9050 ☎ 23-4880
keichiku-hhe@pref.fukuoka.lg.jp

平尾台広谷湿原は、北九州国定公園内にある小湿原で、草原に囲まれた窪地にあり湿原特有の植物が自生している県内でも貴重な湿地帯です。同湿原保全の重要性を知っていただくため、自然観察会を開催します。参加費無料です。ふるってご応募ください。

■日時：7月6日（日）9時30分～15時
 ※荒天時は平尾台自然観察センターの見学です。

■場所：荻田町役場駐車場に集合

■定員：20人（定員になり次第締切り）

■申込み：6月20日（金）までにお申込みください。FAX、メールの場合は、住所、氏名、電話番号を記入の上、「広谷湿原観察会参加希望」と記載してください。

人の動き
 平成26年
 4月末現在
 (住民基本台帳より)
 人口 72,809人
 男 34,749人
 女 38,060人
 世帯 30,655
 【前月比】
 人口 111増
 世帯 116増

森林資源を大切に

この市報は再生紙を利用しています

ゴミの動き
 (4月分)
 可燃ゴミ
 ●1,686t
 不燃ゴミ
 ●78t
 資源ゴミ
 ●72t
 1人当りのゴミ
 ●24.1kg
 【前月比】
 可燃ゴミ
 ●88t増
 不燃ゴミ
 ●1t増
 【前年同月比】
 可燃ゴミ
 ●118t減
 不燃ゴミ
 ●4t減

防災行政無線の放送内容は、
24-0300で確認できます。
 【通話料利用者負担】

油木ダム貯水量
 (5/23現在)
 貯水率…**68.7%**
 現在貯水量
 11,314,000t
 総貯水量
 16,450,000t

今月の納期【6月】

- ◆ 国民年金保険料 5月分
 - ◆ 市・県民税 第1期
- ～納付は便利な口座振替で～

行橋京都休日・夜間急患センター
 〒824-0002 行橋市東大橋 2-9-1 TEL:26-1399

歯科

■日曜・祝祭日 9時～18時(受付は17時まで)

内科・小児科

- 月曜～金曜日
 19時30分～翌朝6時(小児科は23時まで)
- 土曜・祝祭日の前日
 19時30分～翌朝9時(内科・小児科とも)
- 日曜・祝祭日
 昼間 9時～18時(内科・小児科とも)
 夜間 19時30分～翌朝6時(小児科は23時まで)

各種相談・休日相談医 (6/1～6/30)

6月

- 1日 渡辺クリニック (TEL24-2101)
- 4日 子育て女性就職相談
- 5日 年金出張相談(予約制)
- 8日 すえまつ医院 (TEL22-1132)
- 9日 補聴器相談(市役所 202会議室、13時～15時)
- 11日 弁護士相談(予約制)
- 12日 行政相談
 夜間窓口(収納課・国保年金課)
- 13日 若者向け就労支援窓口(企業立地課)
- 15日 しらかわ医院 (TEL26-1103)
- 17日 補聴器相談(市役所 301会議室、13時～15時)
- 22日 藤田中央医院 (TEL23-0479)
- 23日 出張労働相談
- 24日 交通事故相談(市役所 505会議室、10時～15時)
- 25日 行政書士市民相談会(市役所 501・502会議室)
- 26日 夜間窓口(収納課・国保年金課)
- 27日 若者向け就労支援窓口(企業立地課)
- 29日 鍵山医院 (TEL22-2686)
 ひえだ診療所 (TEL22-9544)

※休日相談医は変更になる場合があります。
 テレホンサービス TEL **24-4141** でご確認ください。

各種相談	相談日	相談時間	相談場所	予約・問合せ
児童・生徒相談	月～金	8時30分～17時	市役所内 児童・生徒相談センター	25-0119
婦人相談	月～金	9時～16時	市役所内	25-1124
若者向け就労支援窓口	第2・4金曜	10時～17時	市役所 企業立地課 ※若者向け就労支援窓口は、 原則予約制です。	北九州若者サポートステーション 093-512-1871
消費生活相談	月～金	9時～12時15分、 13時～16時	行橋市広域消費生活センター (行橋市西宮市 2-1-39)	23-0999
障害者相談	月～金	8時30分～17時	市役所内 福祉事務所	25-1111/内線 1153
母子・寡婦相談	月～金	8時30分～17時	市役所内 福祉事務所	25-1111/内線 1182
出張労働相談	第4月曜	17時～20時 (受付19時まで)	相談会場 行橋市コミュニティセンター	福岡県北九州労働者支援事務所 093-592-3516
子育て女性就職相談 (予約制)	第1水曜	10時～15時	行橋市男女共同参画 センターる～る	子育て女性就職支援センター 093-571-6440
※心配ごと相談	月～金	13時～16時	ウィズゆくはし 弁護士相談は、「心配ごと相談」の後、 市内の方のみご利用いただけます。	行橋市社会福祉協議会 23-1111 (電話での相談は 受け付けていません)
弁護士相談(予約制)	第2水曜	13時～16時30分		
行政相談	第2木曜	13時～16時		
行政書士市民相談会 (遺言・相続・成年後見等)	第4水曜	10時～16時	市役所内	福岡県行政書士会 092-641-2501
認知症相談	月～金	9時～17時	行橋市高齢者自立支援センター (行橋市大字道場寺 1446-25)	26-2370
市税・国保税の 納付、納税相談等	第2・4 木曜	夜間窓口 (20時まで)	市役所 収納課	25-9699
後期高齢者医療 保険料の納付、相談			市役所 国保年金課	25-9722
年金出張相談(予約制)	第1木曜	10時～12時、 13時～15時30分	行橋商工会議所	小倉南年金事務所 093-471-8873

■行橋市役所では地球温暖化防止対策のクールビズを実施しています。5月からはノーネクタイ、6月からスーパークールビズが実施され、ポロシャツでも業務を行います。今年「コスモス」のイラストと「yukuhashi」の文字、背中には「パワフルゆくはしのシンボルマーク「ゆっさー」のワンポイントが入ったかわいいうで着です。もちろん、私が取材に出かける際も着ていますので、見かけたときには皆さん感想を聞かせてください☆スーパークールビズ期間中は庁舎内の室温は28度以上の設定となっております。来庁の際は少し暑いと感じることがあるかもしれませんが、みなさまのご理解とご協力をよろしくお願いいたします。(末)

編集後記



4月22日、美夜古はつらつサークルの清掃活動が行われました。中央公民館をスタートし行橋駅周辺を清掃して、市役所までのコース約3キロでポイ捨てゴミ約30キロを回収しました。

次号(6月15日号)の発行日は6月16日(月)です。

※相談日については、いずれも祝・休日を除きます。