

広 報 ゆ く は し

YUKU

HASHI

L I F E

1

2024. Jan
No.1383

天翔ける龍

七十年の先へ



市制70周年記念事業のメインテーマは「協創」。これからの行橋を市民全員で力を合わせて創っていきこう、という想いがこめられています。

p2 2023年の行政報告

p24 専門家に聞く！お金のこと 資産所得の倍増って、本当はどういうこと？

UD
FONT
by MORISAWA

行政報告

昨年12月5日に開会した定例市議会にて、工藤市長が今年度の市政運営と重要施策の進捗状況について報告しました。（以下、要約です。）

安心・安全

▼複雑多様化する災害にも対応できるよう、荻田町と連携し、消防資源の効率的な活用を進めています。

▼老朽化が懸念されている消防庁舎は、将来の構想に基づき建て替え、移転を引き続き検討していきます。

広報・広聴

▼目的に沿った情報を発信するため、HPのリニューアルおよびSNSの活用を図りました。また、地域の方々への配布の負担軽減などを考慮

し、広報紙の発行回数を月1回へ変更しました。これに伴い、「伝わる広報」をスローガンとして掲げ、内容も刷新しました。

▼市の現況や今後の施策に対する考えなどを市長が説明する「まちかど報告会」を、市内11箇所で開催しました。また、オンラインでの開催も行い、延べ451名の方にご参加いただきました。いただいたご意見は、今後の市の施策に反映していきます。

明けましておめでとうございます



皆さまにおかれましては、晴れやかな新年をお迎えのこととお慶び申し上げます。昨年は地域や学校での行事・イベントが久方ぶりに開催されるなど、明るい兆しも見えて来ました。

さて、本年は市制70周年を迎える節目の年です。「協創」を掲げ、引き続き、市民の皆さまが主人公のまちづくりを推進します。皆さまのご健康とご多幸を心から祈念しております。令和6年もどうぞよろしくお願いいたします。

行橋市長
工藤 政宏



広報紙リニューアル



配布の負担軽減のため、広報紙の発行を月1回にし、デザインも一新しました。読者への伝わる広報は、好評を頂いています。

多様な視点から学ぶ



ユニバーサルマナー研修を受講した職員には、検定認定証が交付されました。思いやりのある接遇をめざします。

本年は、昭和29年10月10日に市制を施行してから70周年を迎える年です。次の10年に向けて動き出す節目とし、「協創」をメインテーマとして準備を進めています。（70周年ロゴマーク・キャッチフレーズはP4で紹介しています）そして、これを機により市民の皆さまに寄り添った行政サービスを提供できるよう、職員の意識改革として「ユニバーサルマナー研修」を実施しました。

福祉・子育て

▼がん患者の方の心理的負担を軽減するため、医療用ウィッグ等の購入を助成するアピランスケア推進事業を今年度から開始しました。

▼障がい者、高齢者支援について、それぞれが住み慣れた地域で継続して自立生活を営めるよう、次期計画の策定を進めています。特に、高齢者支援の計画について、団塊の世代すべてが75歳以上となる2025年、団塊ジュニア世代が65歳以上となる2040年を見据えた内容とする必要があります。

▼子育て支援について、「子ども医療費」の支給対象年齢を4月から18歳まで拡大するとともに、子ども1人あたり1万5千円のエール給付金を支給しました。



報告の全文は、動画で見ることができます



産業振興

▼農林水産の振興について、担い手不足を解消するため、新規就業者の支援を積極的に行っています。また、「つくり育てる漁業」により水産資源の回復を推進しています。

▼観光振興について、行橋の「食」の魅力をより分かりやすく、より効果的に発信するため、「行橋グルメガイドマップ」の作成に取り組んでいます。また、4年ぶりに「こすもっぺ」「産業祭・愛らんどフェア」を開催し、地域活性化の取り組みを推進することができました。

まちづくり

▼昨年8月、行事地区に新たな公園「長浜公園」をオープンしました。小さなお子さんから高齢者まで多くの方にご利用いただいています。

▼駅前通り、県道「行橋停車場線」の整備について、引き続き用地買収・道路整備

を福岡県が行っています。令和6年度の完成に向けて、市も全面的に協力を行っています。

▼上水道について、度重なる湯水の懸念から、水源の多様化、水の安定供給を図るため、北九州市、苅田町と協議を行っています。また、生活支援策として、井戸水を利用して

いる世帯に対し、一定の給付金を支給しました。▼下水道について、行事7丁目・8丁目エリアの整備を重点的に進めており、整備率は82%となっています。新たな区域については、上位計画との整合性も整理しつつ、協議を進めています。

教育・文化

▼学校と保護者との連絡をサポートするため、学校連絡アプリを導入しました。お便りの配信、アンケート、欠席・遅刻連絡など、学校と保護者間の連絡を効率化、デジタル化し、教育現場の業務負担の軽減とペーパーレス化を推進しています。また、

3校に部活動外部指導員を配置し、専門的な指導環境を構築するとともに、教職員の負担軽減に努めました。

▼老朽化が進む学校施設については、年次計画や長寿命化計画に基づいた改修を進めています。昨年は行橋北小学校体育館の詳細設計を行いました。

▼生活支援策として、昨年9月から今年の3月までの7ヶ月間、給食費の無償化を行っています。

▼文化振興について、増田美術館で開催した「坂本善三美術館展」に市内の中学生（2年生）を招待し、本物の美術品に触れていただきました。また、今年度より「大人の文化体験」をスタートし、多くの方に参加してもらうことができました。

▼スポーツ振興について、サイイドハーフマラソンの市制70周年記念プレイベントを1月28日に実施します。付随したイベントも充実させ、スポーツを通じての地域活性化や市の魅力発信を推進します。

学校・家庭・地域をつなぐ

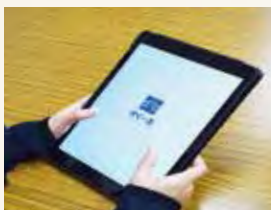

学校と保護者間の連絡の効率化を図るため、学校連絡アプリを導入し、昨年12月から本格運用を開始しました。

老若楽しめる魅力の公園



昨年8月末にオープンした「長浜公園」は芝生広場のほか、遊具広場や、健康遊具、憩いエリアを設置しました。

再始動、地域の活性化



4年ぶりとなる「こすもっぺ」を開催し、コロナ前以上の賑わいで、多くの方の笑顔を見ることができました。

アピランスケア事業



がん患者の方の治療と社会参加の応援のため、医療用ウィッグや補整具などの購入費用の一部助成を開始しました。

応募総数 ロゴマーク 128点
キャッチフレーズ 288点

応募ありがとうございました。

市制 70 周年

ロゴマーク・キャッチフレーズ決定

ID 0025414

みんなで使って

行橋市の 70周年を盛り上げよう

行橋市制施行70周年記念事業やPRのため、様々な場所でロゴマーク・キャッチフレーズを使用します。市民のみなさまが主催する各種イベントにも事前申請の上、使用することができます。積極的にご使用ください。

■お問合せ：政策推進係（内線 1422）

申請の方法はこちらを検索▼

行橋市公式 HP

25548

ID 検索

ロゴマーク・キャッチフレーズ組合せ基本形。他にも2パターンありますので、好きなものを使用してください！



行橋市制70周年

Yukuhashi City 70th Anniversary

協創 市制70周年メインテーマ

これからの行橋を市民全員で力を合わせて創っていこうという想いから生まれました

行橋市は、令和6年10月10日に市制70周年を迎えます。市民のみなさまが行橋市の歴史や文化、まちの成り立ちについてふり振り返り、シビックプライド（行橋市民としての誇り）を育み、70周年を市民全員で祝う節目の年となるよう、年間を通して様々な記念事業を開催する予定です。

最優秀ロゴマーク・キャッチフレーズはこちら！

メインテーマ「協創」に沿ったロゴマーク・キャッチフレーズを募集。市民投票と市制施行70周年記念事業推進委員会による選考の結果、最優秀賞に選ばれた作品を、行橋市制70周年記念ロゴマーク・キャッチフレーズとして採用しました。

投票ありがとうございました

ロゴマーク 463票
キャッチフレーズ 484票

市民投票

ロゴマーク最優秀賞
田中 恵理さん（神奈川県川崎市）



行橋市制70周年
Yukuhashi City 70th Anniversary

作成意図

行橋市の「ゆ」と「70」をモチーフに制作。70の数字部分は「人」の文字と「矢印」も表しており、人と人が協創することで様々な新しい可能性と益々の発展を生み出す様子を表現。また市の木・もくせい（金木犀）と市の花、コスモスを配置し、70周年を迎える記念日の秋の季節感を表すとともに、みんなの笑顔溢れ、可能性が花開く幸せな未来も表現しています。

キャッチフレーズ最優秀賞
豊田 彩花さん（南泉・泉小5年）

つなげよう
未来に向かう
笑顔のバトン

キャッチフレーズ優秀賞
林田 花音さん（下稗田・中京中2年）

あなたと創る
未来の架け橋
行橋

キャッチフレーズ優秀賞
平井 颯汰さん（今井・今元中2年）

共に行く
共に創ろう
行橋市

市制70周年記念イベント

窓ガラスお絵描きイベント



70周年のメインテーマ「協創」にちなみ、親子で力をあわせてひとつの作品を作ります。

おえかきテーマは「春」



お申込みはこちらから

申込
1/15(月)～31(水)

※ぬりえゾーンもあります。

不思議なクレヨンキットパスを使って
家族みんなで窓にお絵描き

コスメイト行橋の1階にある、行橋市男女共同参画センターる～ぶる。る～ぶるを明るく楽しくするために、窓ガラスにお絵描きしませんか？ガラスに描いて消せる不思議なクレヨン「キットパス」のアーティスト：CHOROさんを招き、窓ガラスでのお絵描きイベントを開催します。ぜひ、ご家族で作品づくりにご参加ください。※完成した作品は、6月下旬まで展示予定です。

2/23(金・祝) 場所

13:00～15:00 コスメイト行橋

- 対象：市内在住の親子（小学生以上）
- 定員：10世帯 ※抽選 ■料金：無料
- 託児：無料（生後6ヶ月～就学前まで）
- お問合せ：行橋市男女共同参画センターる～ぶる ☎ 26-2232



今が旬 / 焼きかきフェスタ in ゆくはし

豊前海一粒かきを堪能！

行橋の冬の味覚といえば何ととっても「牡蠣」。豊前海で育つ牡蠣は、豊富な栄養価により身入りが非常によく、肉厚でジューシーな味わいと評判です。一番美味しい時期の新鮮な豊前海一粒かきをぜひ、ご堪能ください。

1/14(日) 場所

11:00～17:00 JR 行橋駅前 西口広場

■お問合せ：(一社) 行橋市観光協会 ☎ 28-8245

出店

行橋市観光協会(焼き牡蠣・生牡蠣販売)/カプリス(カキフライホットサンド・ハイボール)/居酒屋シェリーズ(牡蠣バターおにぎり・牡蠣ごはん・豚汁・ドリンク他)/Bistro Sarment(牡蠣ソーセージ ※変更の可能性あり)/ポパイ食堂(牡蠣入りパスタ)/行橋水産(にぎりずし販売)/美夜古食文化研究所(パン・焼きいも・焼きそば)/輝鶏屋(からあげ)/マサエイ水産加工(あかもくとわかめのお味噌汁・あかもと餃子)/ショップフラミンゴ(ホットドッグ)/大鶴酒店(酒類販売)/Chillin'(米粉ベビーカステラ・ドリンク・ぜんざい)/こざるのスイーツ(クレープ・ワッフル・バナナジュース)

※店舗・メニューは変更する場合があります。

ぷりぷりの豊前海一粒かきを、焼き牡蠣や工夫を凝らしたレシピで提供。その他、行橋のおいしい食べ物やスイーツもあります。

// 持ち帰り用の生カキも販売 //

後期 行橋市職員採用試験

受付期間 1/4(木)～19(金)

申込方法 電子申請・持参
17:00 まで



採用職種と予定人数

| | | |
|----|--------------|---|
| 上級 | 事務職 | 1人程度 昭和63年4月2日～平成14年4月1日 までに生まれた人 |
| | 技術職 (土木) | 1人程度 昭和63年4月2日以降 に生まれた人 |
| | 技術職 (保健師) | 1人程度 昭和63年4月2日以降 に生まれた人 |

一次試験

日時：1/24(水)～2/6(火)のうち希望する日時
場所：テストセンター(全国の指定会場)のうち希望する会場
※会場は市HP また CBTS 受験者専用サイト PDF をご確認ください。

二次試験

日時：2月中旬予定
場所：行橋市役所

採用試験情報の詳細は市HP でご確認ください。

お問合せ：職員係(内線1433)

ID 0025681

新春を飾る消防出初式



- ◆天候や水位の状況により中止する場合があります。
- ◆式典の進行状況により放水の開始時間が多少前後する場合があります。

1/14日

カラー放水・祝賀放水

式典

時間 9:00～
場所 コスメイト行橋

時間 10:00～

場所 市役所南側駐車場 カラー放水
今川河畔(市役所横) 祝賀放水



お問合せ：消防本部 消防団係
☎ 25-5049

仲間募集



パートタイム or フルタイム

市では、職員と一緒に働いてくれる仲間（会計年度任用職員）を募集しています。職種は様々で、特に保健師さん、文化財発掘調査員さんなどが不足しています。

雇用期間や賃金など、詳細は市ホームページをご確認ください。

- 市の仕事に興味がある。
- 持ち前の責任感を活かしたい。
- 行橋が大好き。

※ 雇用期間や選定方法は、職種によって異なります。

※ 期限までに、市指定の「申込書兼履歴書」を担当課窓口へ持参または郵送してください。

※ 「申込書兼履歴書」は、市役所1階受付、担当課、各校区公民館にて配布のほか、市ホームページからもダウンロードできます。

※ 会計年度任用職員とは、年度（4/1～3/31）を超えない範囲で任用される非常勤職員のことをいいます。

顔認証マイナンバーカード 開始



暗証番号設定が不要です。ID 0025818

マイナンバーカードの暗証番号について、管理や設定が難しいと感じたことはありませんか？ 認知症の方や高齢者の方以外にも、希望する全ての方を対象に、暗証番号の設定が不要の「顔認証マイナンバーカード」を12/15より交付しています。

■お問合せ：総合窓口課（内線 1111）

利用可能

■健康保険証

■券面の顔写真や記載事項（氏名、住所、生年月日、性別等）の本人確認書類など

※「券面の顔写真」とは、主に証明書や身分証明書、パスポートなどの公式な文書や証明書類に記載されている個人の顔写真のこと



利用不可

■マイナポータル

■コンビニ交付（住民票、印鑑登録証明書、所得課税証明書）

■その他オンラインサービス

■暗証番号の入力が必要なサービス

※上記のような、通常の暗証番号を設定するカードで利用可能なサービスが、利用できません。



申請・取得方法

市役所窓口で手続き
（本人または代理人の手続き可能）

カードの切り替え可能

- 取得済みのカードも切り替えが可能です。（カード受け取りの際にも切り替え可能）
- 顔認証マイナンバーカード配付後に、通常の暗証番号を設定するカードへ戻すことも可能です。

水道管の凍結に注意



空き家の対策もお忘れなく！ ID 0010694

寒さが厳しくなると、道路だけでなく、水道管の凍結や破裂の危険性が高まります。宅地内で水道管が破裂した場合、修理費用はお客様負担となります。寒波に備えて、凍結や破裂の対策をしましょう。

■お問合せ：上水道係（内線 1265）

2023年1月の大寒波

市内の宅内水道管の破裂 **200** 件以上報告

凍結対策

水道管の保温

露出した水道管に、保温材や厚手の布を巻き付け、ビニールテープなどをその上から巻いて保温します。保温材はホームセンター等で販売しています。

水の流れをつくる

前夜から流したままにしておくと、水の流れができ、凍結を防ぐことができます。水の量は、途切れない程度の「ちよろちよろ」が目安です。

メーターボックスの保温

メーターボックス内部に、発泡スチロールの破片等の保温材などを詰めて保温します。
※メーター検針ができるようにご協力ください。

凍結してしまったら

- ▶自然に溶けるのを待つ
- ▶水道管にぬるま湯をかける



絶対
熱湯は
かけない！

ゆくはしシーサイドハーフマラソン2024

交通規制時間

1/28 (日)

8:30 ~ 12:10

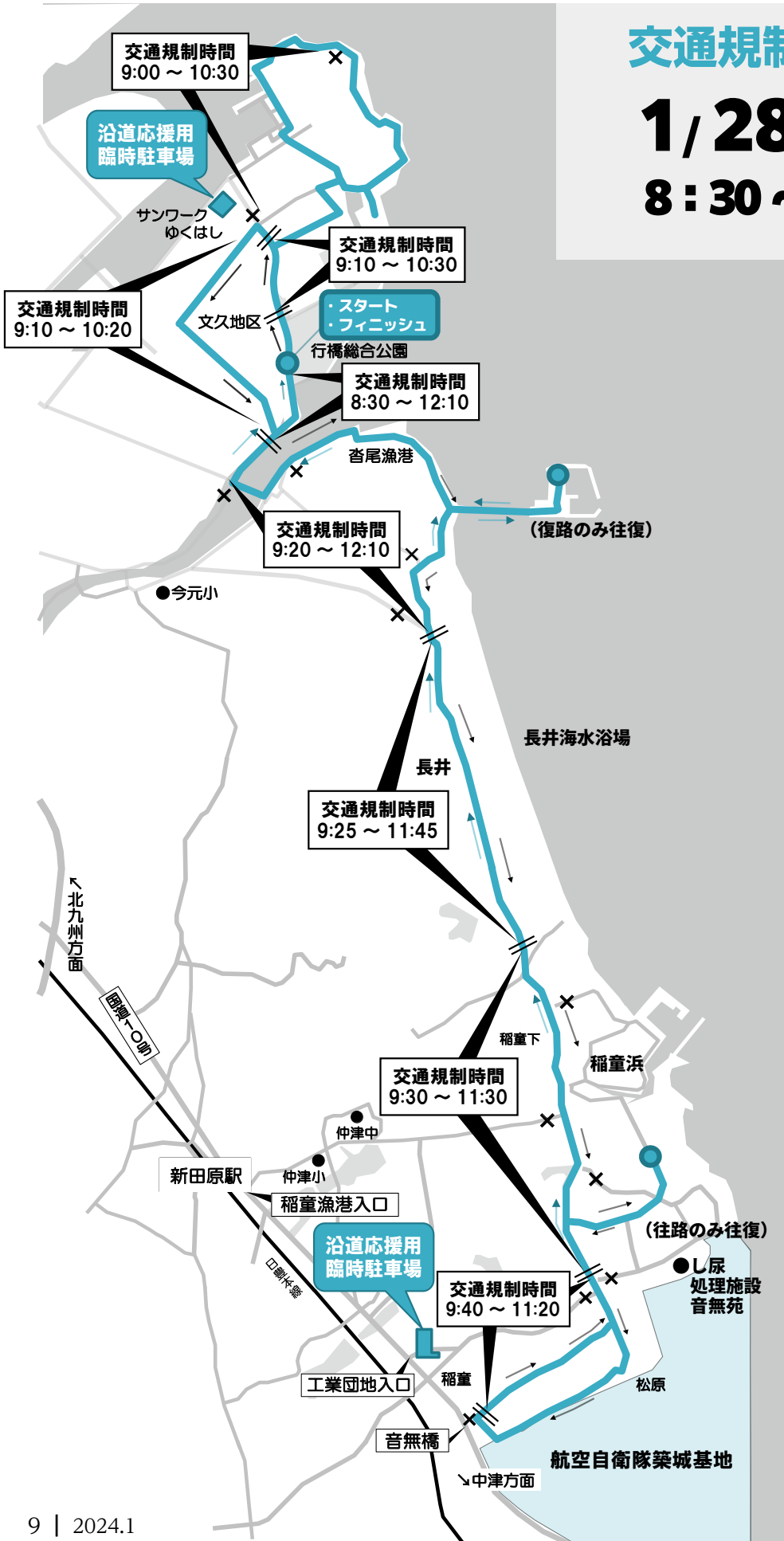

⚠️ 注意事項

- コース上の道路は車両の通行、横断ができません。(緊急車両を除く)
- レース中は、歩行者・自転車の横断も制限されます。
- 郵便物や宅配便等が遅れて届くことが予想されます。
- 規制時間は競技状況等によって変わる場合があります。
- 規制開始前でも規制区域内は、時間に余裕を持って通行してください。
- 最終確認車が通過次第、安全確認を行い交通規制を解除します。

スケジュール

ハーフマラソン

9:30 スタート
▶ 往復コース
総合公園～築城基地周辺

5キロ

9:40 スタート
▶ 周回コース
総合公園～葦島地区

2.5キロ

9:45 スタート
▶ 周回コース
総合公園～文久地区

お問合せ

ゆくはしシーサイドハーフマラソン
実行委員会事務局 (スポーツ振興課内)
☎ 25-1655

ご協力お願いいたします



すくすく



12月
生まれ

HAPPY BIRTHDAY!!



▲ 12月は人形劇がありました

子育て支援センターは、未就園のお子さんを対象に季節のイベントなど、親子で楽しい時間が過ごせる空間を提供し、家庭保育を応援しています。お気軽に遊びに来てください。

ID 0002214 問 子育て支援センター ☎ 25-5488

2月のイベント情報

参加のご予約はオンラインのみ
予約は1/10(水)から受付開始



| | 日程 | 対象 | 時間 | 内容 |
|-----------|-------|----------|-----------------------------|--|
| Sun ちゃん広場 | 2(金) | 1歳7ヶ月～5歳 | 9:30～11:45 | 体操、手遊び、リズム遊び、童謡、紙芝居など親子で楽しく自由な広場です。 定 50組 所 タオル 所 多目的ホール |
| | 5(月) | 0歳～1歳6ヶ月 | | |
| | 8(木) | 1歳7ヶ月～5歳 | | |
| | 14(水) | 0歳～1歳6ヶ月 | | |
| | 26(月) | 0歳～5歳 | | |
| なかよし広場 | 9(金) | 0歳～5歳 | 9:30～11:45 (誕生会は10:30から) | 体操や誕生会を行います。希望者は誕生会の撮影をし、写真を市公式ホームページなどに掲載します。誕生会が始まる前に手形、計測をします。 定 50組 所 タオル 所 多目的ホール |
| | 19(月) | | 9:30～11:45 (相談は11:30まで) | 色々な玩具やおもちゃを使い、親子で自由に遊ぶ広場です。保健師・栄養士による育児、母乳、離乳食などの相談や保育コンシェルジュによる相談を受け付けます。その他体重、身長測定も行います。 定 50組 所 タオル 所 多目的ホール |
| めばえルーム | 16(金) | 1歳 | 9:30～11:45 13:30～15:30 | おもちゃで遊んだり悩みを相談し合ったり、同年齢の子をもつ、親子の交流の場として開放しています。 定 各15組 所 タオル 所 2階支援センター ※ランチタイム(11:40～13:20)があります。 |
| | 20(火) | 2歳～3歳 | 9:30～11:45 13:30～15:30 | |
| | 28(水) | 0歳～6ヶ月 | 9:30～11:45 13:30～15:30 | |
| | 29(木) | 7ヶ月～11ヶ月 | 9:30～11:45 13:30～15:30 | |
| 今月のイベント | 1(木) | 0歳～6ヶ月 | 10:30～12:00 | 産後ケア 講師 國田 友里絵 さん 定 25組 所 タオル |
| | 13(火) | 0歳～5歳 | 10:30～12:00 | リズム体操 講師 中村 香 さん 定 30組 |

予：要予約 定：定員 所：場所 持：持ち物

駐車場は台数に限りがあります。早めにお越しいただくか、公共交通機関をご利用ください。(路上駐車禁止) イベント参加中はお子さんから目を離さないようにし、水分補給用のお茶などは、各自でご準備ください。



保健師・助産師・看護師を募集します



令和6年度 母子保健スタッフ

ID 0026230

- 募集期間 1/15(月)～2/9(金)
- 応募方法 履歴書および資格の免許書(写し)を担当窓口へ提出してください。
- 定員 ①保健師または助産師 1人
②看護師 1人
- 業務内容 ①乳幼児健診での発達チェック、保健指導等
②乳幼児健診での診察介助、身体計測等
- 報酬 ①1回7,000円
②1回5,000円
- 出勤場所 ウィズゆくはし
- 勤務日数 月4回程度
- 勤務時間 4時間程度(12:00～)

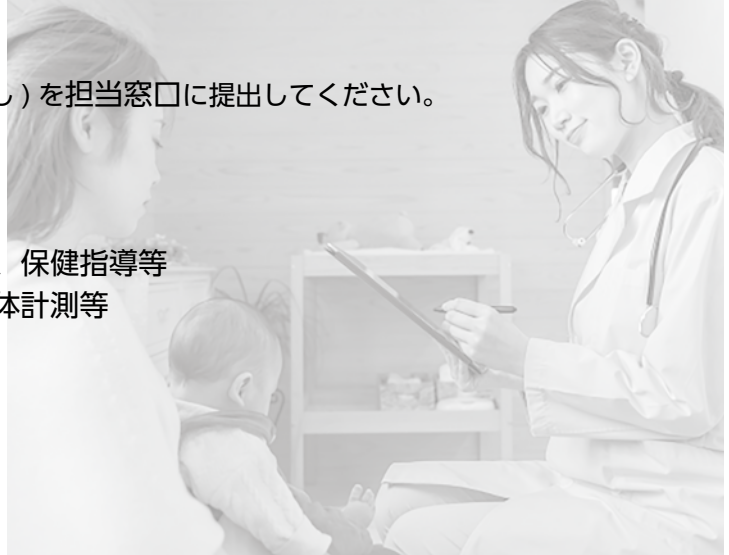

◆詳しくは担当課までお問合せください。

問 子育て支援係(内線1188)

yukuhashi

子育て
news

ID 0019994

こんなときどうすれば? 発達相談



▼ 概要

お子さんが一人歩きしない、言葉が遅い、落ち着きがない、お友だちとうまく遊べないなどの悩みがある方は、ひとりで悩まずにご相談ください。相談内容に応じて専門職(作業療法士、言語聴覚士、臨床心理士)が相談に応じます。

▼ 対象者・定員・料金

行橋市在住の未就学児と保護者。定員は1日各5組(相談日の1週間前までに電話で要予約)で、料金は無料です。

▼ 日時・場所

日時: 1/10(水)、17(水)、24(水)
9:00、10:00、11:00、14:00、15:00
場所: ウィズゆくはし

▼ お問合せ

子育て支援係(内線1183)

yukuhashi

子育て
news

ID 0024389

2次申込受付中 保育施設4月入所



▼ 対象

令和6年4月から入所を希望する方

▼ 2次申込

1/19(金)までに担当窓口へ申請書を提出してください。

▼ 内定通知

1月末頃、内定通知書を送付します。
※1次申込の方は1/20頃に内定通知書を送付します。

▼ 保留通知

4月からの入所ができない場合は、2月上旬に保留通知書を送付します。

▼ 5月以降の入所希望の方

3/1(金)から受付を開始します。

▼ お問合せ・お申込み

子ども未来係(内線1186)



医師が教える

あしの血管のお話

申込受付中

ID 0025789

あしが冷たい、足先がジンジンしびれる、歩くと痛いなどの症状はありませんか？もしかしたらそれは閉塞性動脈硬化症かもしれません。閉塞性動脈硬化症について、学んでみませんか？

■ 日時： **2/8 (木)** 13:30～15:00
(13:00 から受付)

■ 場所： ウィズゆくはし

■ 講師： 小倉記念病院 循環器内科部長
医師 そが よしみつ 曾我 芳光先生

■ 定員： 100 人

■ 申込： 2/6 (火)まで
下記お問合せへ電話、
またはオンラインで



問 健康づくり推進係 (内線 1215)

「受けたら安心」ではありません！

特定健診の結果 確認しましたか？

ID 0025788

行橋市国民健康保険で

特定健診 (血液検査・血圧・検尿など) を受けた方へ

病気の早期発見と予防のためには、健診結果を理解して健康管理に活かすことが大切です。

特定保健指導や精密検査の対象となった場合は必ず受けましょう。



■ 病院で受けられた方

結果受け取り方法は、病院にお問合わせ

■ 集団 (ウィズゆくはし、公民館) で受けられた方

結果説明会等で受診結果を受け取りに来られてない方は、健康づくり推進係でお預かりしています。ご連絡後、受け取りに来てください。

※特定健診の結果は郵送を行っておりません。

問 健康づくり推進係 (内線 1215)

申込不要 無料で相談

まちの保健室

ID 0013404

いつまでも元気な日々を過ごすため、健康について一緒に考えませんか？希望者は血圧、体内年齢、塩分測定 (味噌汁を持参) もでき、無料です。保健師、管理栄養士が会場でお待ちしています。

開催日時 **1/15 (月)** 10:00～11:30
菟島公民館

1/17 (水) 10:00～11:30
老人いこいの家 (道場寺 1446-25)

相談者の声

- ▶ 味噌汁の塩分がちょうど良くて安心した
- ▶ 話を聞いてもらって元気になった！

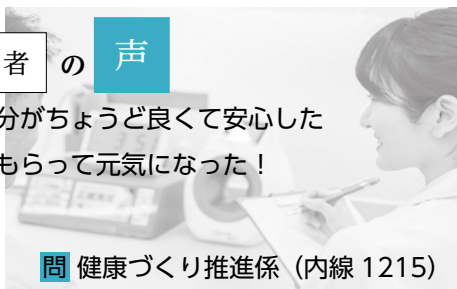

問 健康づくり推進係 (内線 1215)



初めて包丁を握る方、大歓迎

男の料理教室

ID 0025787

簡単に栄養たっぷりの料理を一緒に作りませんか？食生活改善推進会の男性メンバーがサポートします！

■ 日時： **3/9 (土)** 10:00～13:00
10分前までにお越しください。

■ 場所： ウィズゆくはし

■ 対象： 市内在住の男性

■ 持参： エプロン、帽子または三角巾、
手拭タオル、米 1 合

■ 定員： 12 人※先着順

お早めにお申込みください

■ 申込： 1/10 (水)～2/29 (木)まで

下記お問合せへ電話、
またはオンラインで

オンラインは
こちらから

お申込みはこちらへ
問 健康づくり推進係
(内線 1215)



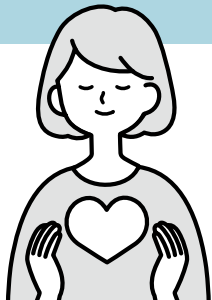

ID 0025841

映画から学ぶ、アルツハイマー型認知症

映画 オレンジ・ランプ 上映

39歳で若年性アルツハイマー病と診断されながらも、働きながら講演活動を続けている『丹野智文さん』の実話に基づく物語です。認知症になっても安心して暮らせる社会とは…映画を通して、考えてみませんか？

日時：1/17(水)

18:30 上映 (18:00 から受付)

実施場所：コスメイト行橋

定員：400人 ※先着順

料金：600円

貫地谷しほり×和田正人

笑いと涙の夫婦の9年間の軌跡をお届けします。



問 高齢者自立支援センター ☎ 37-2240

オレンジランプに込められたメッセージ

認知症のシンボルカラーのオレンジと、みんなで灯せば世界を明るく照らすことのできるランプ、その2つを組み合わせた言葉です。認知症になっても暮らしやすい社会づくりの象徴となる願いを込めたタイトルです。

認知症や介護について…一人で悩んでいませんか？

認知症カフェ ご利用ください

ID 0020991

認知症カフェ

認知症の方やその家族が、地域の人や専門家と相互に情報を共有し、交流する場所です。申し込み不要で、どなたでも利用可能です。

| 場所 | お問合せ |
|--------------------------------------|---------------------------------------|
| カフェここ！！ 稲童 2171 番地 67 | 仲津高齢者相談支援センター ☎ 26-1180 |
| スマイル you me 倶楽部 ゆめタウン南行橋店 1 階 | 今元高齢者相談支援センター ☎ 22-1010 |
| らくらくカフェ 塚田第一公民館 (草野 131-2) | 長峽高齢者相談支援センター ☎ 23-8236 |
| オレンジカフェ咲楽 デイサービスなぎさの家 (金屋 6491) | 高齢者自立支援センター ☎ 37-2240 |
| にこにこカフェ にこにこコミュニティー広場 (大橋 3-4-15) | 行橋高齢者相談支援センター ☎ 23-8222 |
| る～ぶるつどいカフェ 男女共同参画センターる～ぶる研修室 | 今元高齢者相談支援センター ☎ 22-1010 |
| 花カフェ 行橋中央公民館 | フラワーケアサポート Fukuoka ☎ 090-9597-3682 |

※開催日は HP または直接お問合せください。

問 高齢者支援係 (内線 1174)

保育や子育て支援のお仕事をしたい方

子育て支援講習会 高齢者就労支援

ID 0026413

高齢者の方で、保育や子育て支援に関心がある就業希望の方、就業予定の方を対象として、仕事に必要なスキルや子どもとの接し方について学ぶ講習会です。興味のある方は、ぜひお問合せください。

■ 日時：2/8(木) 13:15～15:30

■ 場所：行橋中央公民館

■ 対象：市内在住の概ね 60 歳以上の方

■ 料金：無料

■ 定員：20人 ※先着順

■ 申込：1/31(水)までに、
電話で下記にお問合せ問 行橋市シルバー人材センター
☎ 26-3355

Photo News

園 いつもありがとう 児から勤労感謝のプレゼント

「いつもお仕事ありがとうございます。これからもがんばってください」と子ども達の声が部屋に響きました。行橋カトリック幼稚園の年長組が工藤市長に勤労感謝のメッセージと手作りカレンダーを送りました。勤労感謝の日に合わせて行っているもので、この日は16人の園児が市役所を訪問。カレンダーを手にした市長は「ありがとうございます。大切にします」とお礼を述べ、「クリスマス会とかも楽しみです。風邪とかをひかないように気をつけて」と話しました。



行 高校生がデザイン 橋駅スタンプをリニューアル

JR 行橋駅で約 20 年間使われてきた記念スタンプがリニューアルされました。きっかけは駅利用者からの絵がかすれて見えないという声。デザインは、普段から駅構内に美術部員作品を展示している京都高校を対象に募集。応募があった15点から古門由菜さんの作品が選ばれました。古門さんは「日々の通学でお世話になっている恩返しになれば」と話し、西尾駅長は「行橋を担う若者にデザインしてもらいたいと思い高校にお願いした。色々な人に押してもらいたい」と話しました。



ラグビー九州大会優勝 次は全国だ！ 目指せ全国 2 連覇

10月に熊本県で開催された第24回ジュニア・ラグビー九州ブロック大会に福岡県代表として出場し、見事優勝を果たした行橋中学校3年の川添丈さんが工藤市長を訪問しました。昨年も県代表として全国大会に出場した川添さん、12月に東京都で開催される第29回全国ジュニア・ラグビーフットボール大会に出場予定で、「全国大会でも全試合に出て、優勝できるように頑張ります」と抱負を語り、市長は「健康に気を付けて、2連覇めざして頑張ってください」と激励の言葉をおくりました。



手 子ども達の心と身体の健康づくり 塩にかけて育てた有機米を寄贈

辰下区自治会と親子の学び舎くるみより「ゆく鴨米とくるみ愛米のブレンド米」700kgを寄贈いただきました。ゆく鴨米は、アイガモ農法による有機栽培で作られ、平成筑豊鉄道のことこと列車でも提供されています。今回は、地域貢献の一環として学校での食育活動を支援するため、学校給食用として寄贈いただきました。寄贈いただいたお米は、約4,000食×2日=8,000食分。12月に防災食育センターで調理し、市内小中学校の児童生徒等へ学校給食として提供されました。



公式 Instagram をフォローしたあと『#ゆくはしタイム』をつけて、行橋での魅力いっぱいの写真を投稿してください▶



九州ベスト4クリア 次は全国ベスト4

10月に宮崎県で開催された第40回九州小学生バドミントン選手権大会に出場し、5年生以下男子シングルスで2位に入賞した中村海翔さんが工藤市長を訪問しました。行橋北小学校5年の中村さん、練習は週5日で、現在は苦手な体力克服のための練習に励んでいるとのこと。「今の目標は全国でベスト4に入ること。これからもバドミントンを続け、いずれは世界大会に出場したい」と話し、12月に沖縄県で開催される第32回全国小学生バドミントン選手権大会での活躍を誓いました。



行橋からプロ野球選手が誕生

プロ野球ドラフト会議2023でソフトバンクホークスから育成6位で指名された藤原大翔さんが工藤市長を訪問しました。飯塚高校3年の藤原さんは本市出身。小学校4年から軟式野球を始め、中学校では硬式野球で二塁手、高校から本人の申し出でピッチャーに転向しました。藤原さんは「誰からも応援され、愛される選手になりたい。勝てる投手になれるよう頑張ります」と語り、市長は「厳しいプロ野球の世界だが、行けるところまで昇り詰めてほしい」と激励しました。



市内全中学校に本を寄贈

畠山織恵氏行橋講演実行委員会から、本を寄贈いただきました。本の名前は「ピンヒールで車椅子を押す」。この本は、障害とともに生まれた我が子を、誰よりも自分を信用できる子に育てようと挑んだ、23年間にわたる親子と家族の成長記録です。実行委員メンバーは「この本を読んだ生徒さんが成長過程の中で、何か感じてもらえたら嬉しい」と話し、教育長は「これからの時代、生きる力はとても大切なので、皆がより自分らしく生きるきっかけになればと願っています」とお礼を述べました。



全国大会での健闘を報告

10月に鹿児島県で開催された特別全国障害者スポーツ大会（燃ゆる感動かごしま大会）に福岡県代表として出場した日高颯人さんが工藤市長を訪問しました。築城特別支援学校中学部3年の日高さんは、陸上競技（身体）200mと1,500mに出場し、それぞれ2位。「全国大会で自己ベストが出せなくて悔しかった。でも良い経験ができた」と話した日高さんに、市長は「年齢差がある中での2位はすごい。皆に勇気を届けてくれる素晴らしい活躍です」と激励の言葉をおくりました。





学校に必要な費用の一部を援助します

入学準備金の支給

ID 0025861

経済的理由によって就学困難な児童および生徒の保護者に対して、就学援助制度を設けています。期間中に申請し、支給条件に該当した保護者の方へ、入学前の3月に入学準備金を支給します。

■対象：下記に該当する方

- ▶お子様が令和6年4月に行橋市立または国・県立の小・中学校に入学予定である
- ▶令和6年1月に行橋市に居住している
- ▶令和6年3月末日までに行橋市外へ転出する予定が無い
- ▶就学援助の要件に該当

■支給予定額(1人につき)：新小1 54,060円
 新中1 63,000円

■申請期間：1/4(木)～31(水)

■申請方法：担当窓口へ提出またはオンライン
※オンラインは市HPから

■お問合せ：学務係(内線1347)



※申請者全員に支給されるものではありません。収入等の審査があります。

※審査結果は書面にて後日お知らせします。

※詳しくは市HPをご確認ください。

コンビニ交付一時停止

ID 0020061

マイナンバーカードを利用して住民票の写しや印鑑登録証明書など取得できるコンビニ交付サービスについて、システムメンテナンスのため、下記の日程は停止します。

ご不便をおかけしますが、ご理解・ご協力をお願いします。

停止日：1/17(水) 終日

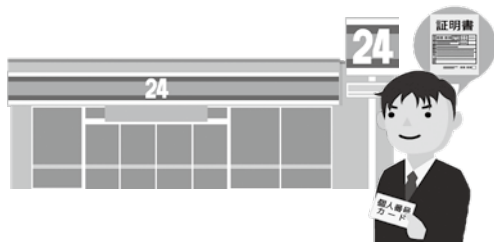

■お問合せ：総合窓口係(内線1111)

ワーク・ライフ・バランス セミナー開催

ID 0025757

講師：竹中知華子さん(西日本工業大学 デザイン学部 准教授)

テーマ「学ぼう 大人のための経済の超基本」

経済とはそもそも何なのでしょう？経済を見る力が養われると、世間の見方が少し変わるかもしれません。

■日時：2/2(金) 15:00～16:30

■場所：コスメイト行橋

■料金：無料

■定員：40人程度

■託児：無料(定員3人程度 生後6ヶ月～就学前まで)

※要予約 1/26(金) 締切り

■お申込：メール、FAX、オンラインのいずれか

※郵便番号、住所、氏名(ふりがな)、生年月日、電話番号(日中連絡可能)、メールアドレス(お持ちの方)、託児の有無(有：お子様の名前と年齢)をお知らせください。

■お問合せ：行橋市男女共同参画センター”る～ぷる”

☎/FAX 26-2232

✉ yukuhashi.loople@gmail.com





築城基地の周囲約 1,000 mの区域対象

特別注視区域に指定

ID 0025805

「重要施設周辺及び国境離島等における土地等の利用状況の調査及び利用の規制等に関する法律」に基づき、防衛関係施設等（築城基地、築城高射教育訓練場）の周囲おおむね 1,000 mの区域が「特別注視区域」として指定されました。

■指定日（行橋市内の一部区域）：12/11(月)

■施行予定日：1/15(月)

■施行後

- ・指定された区域内の土地・建物で防衛関係施設等の機能を阻害する行為が行われていないか内閣府が調査を行います。
- ・「特別注視区域」内において面積が 200 m²以上の土地・建物を売買等する際には届出が必要になります。



▶詳しくは内閣府のホームページをご確認いただくか、下記の内閣府のコールセンターまでお問合せください。

■お問合せ：内閣府重要土地等調査法コールセンター ☎ 0570-001-125（平日 9:30～17:30）
HP:<https://www.cao.go.jp/tochi-chosa> または「内閣府 重要土地」で検索



新春特別展示

「後藤又兵衛の槍」展

ID 0025804

黒田官兵衛・長政親子に仕え、大坂夏の陣での活躍で名高い後藤又兵衛の槍を展示します。沓尾の大庄屋、守田家に伝えられた貴重な資料を是非ご覧ください。

■日時：1/5(金)～28(日)

※火曜休館

10:00～18:00

※入館は 17:45 まで

■場所：行橋市歴史資料館

■料金：無料



△後藤又兵衛



△又兵衛の槍

■お問合せ：行橋市歴史資料館 ☎ 25-3133

下水道排水設備工事

責任技術者の登録・更新

ID 0025463

登録および更新の申請を受付けます。

▶登録：次のいずれかをお持ちの方

- ・責任技術者試験合格証
- ・福岡県内の他市町村の責任技術者証 ほか

▶更新：行橋市の排水設備工事責任技術者証および責任技術者更新講習修了証をお持ちの方。

■受付期間：1/15(月)～26(金)

■手数料：登録 3,000 円 更新 2,000 円

■申請方法：申請書を下記お問合せ先へ持参

※市内の下水道および農業集落排水の排水設備工事は行橋市に登録した指定工事店でなければ行うことができません。また、指定工事店には行橋市に登録した責任技術者が 1 人以上必要です。

■お問合せ：下水道課管理係（内線 1271）

リブリオ行橋からの お知らせ

(行橋市図書館)

休館日・イベントの最新情報はリブリオ行橋ホームページをご覧ください。



ぬいぐるみおとまりかい ～リブリオのよる～

映画「屋根裏のラジャー」の世界からおともだちがやってきます。

- 日時** おあずかり 1/12(金)15:00～18:00
おむかえ 1/13(土)13:00～
- 定員** 15名
対象 小学生まで
申込 1/4(木)～ 窓口またはフォームにて⇒



冬のスペシャルおはなし会 『あつまれ!どうぶつのおはなし会』

春を前に、動物たちが冬眠しています。
みんなで動物たちをおこしてあげましょう!

- 日時** 1/28(日)14:00～
会場 1階けやきホール
定員 60名
(小学校低学年以下は保護者
同伴でご参加ください)



第2回 みんなで楽しもう!ロディヨガ

かわいいロディたちと一緒にヨガを楽しみませんか?

- 日時** 1/20(土)
のんびりの回 11:00～11:50 対象年齢10歳以上
みんなの回 14:00～14:50 対象年齢3歳以上
- 会場** 1階けやきホール
定員 各回10名
※小学生以下の方は保護者同伴でご参加ください
申込 1/4(木)～ 窓口または電話にて

りぶりお落語

明るく楽しく笑って、心もからだもぼかぼかほっこり!

- 日時** 2/11(日)14:00～
会場 1階けやきホール
定員 100名
申込 1/10(水)～ 窓口または電話にて



アンケートにご協力をお願い

みなさまのご意見をお聞かせください!

- ご回答受付期間** ～1/31(水)まで
市民のみなさまによりよくリブリオ行橋で過ごしていただけるよう、アンケートを実施いたします。お手数ですが、ご協力お願いいたします。



上映会

※入場無料・申込不要

会場 3階スタジオA

リブリオシネマ

- 上映** 『ストーリー・オブ・マイライフ
わたしの若草物語』
日時 1/19(金)14:00～
(本編約135分)

こどもえいがかい

- 上映** 『おしりたんてい13』
日時 1/27(土)14:00～
(本編約60分)

行橋市図書館 読書会

- 日時** 1/6(土)10:00～
テーマ 「泉鏡花」または「永井荷風」の本
会場 3階スタジオA

行橋市ブックスタート

- 日時** 1/26(金)10:00～12:00
対象 乳幼児健診を受診された赤ちゃん
会場 2階キッズルーム

リブリオ おはなし会

- 日時** 1/10(水)10:30～
会場 2階キッズルーム

“おはなしの森”さんの おはなし会

- 日時** 1/20(土)15:00～
会場 3階スタジオA



リブリオ行橋ホームページ



リブリオ行橋X(旧Twitter)



リブリオ行橋Instagram

お問合せ **リブリオ行橋**(行橋市図書館)
行橋市大橋3丁目18-1 ☎0930-25-1911

開館時間 / 9:30～20:00 毎週火曜日休館

市民の相談窓口

行橋市役所 ☎ 25-1111 (代表) 〒 824-8601 行橋市中央一丁目 1 - 1

| 相談種類 | 曜日 (祝日除) | 時間 | 相談場所 | 予約・問合せ |
|--------------------------|---------------------|-------------|---------------------------------|---|
| 児童・生徒相談 | 毎週月～金曜 | 8:30～17:00 | 行橋市役所内 児童・生徒相談センター | ☎ 25-0119 |
| 女性相談 | 毎週月～金曜 | 9:00～16:00 | 行橋市役所 | ☎ 25-1124 |
| 高齢者の総合相談窓口 | 毎週月～金曜 | 8:30～17:00 | 各高齢者相談支援センター (校区別) | 介護保険課 内線 1175 |
| 40歳からの 個別就職相談 | 毎週火曜 | 10:00～17:00 | ハローワーク行橋 | 福岡県中高年就職支援センター ☎ 092-711-7760 |
| 若年者向け就労支援窓口 | 第2・3・4金曜 | 10:00～17:00 | 行橋市役所 | 北九州若者サポート ステーション ☎ 093-512-1871 |
| 消費生活相談 | 毎週月～金曜 | 9:00～17:00 | 行橋市広域消費生活センター | ☎ 23-0999 |
| 障がい者相談 | 毎週月～金曜 | 8:30～17:00 | 行橋市役所 | 障がい者支援室 内線 1151 |
| | | | 障がい者等基幹相談センター | ☎ 25-5534 |
| 母子・父子・寡婦相談 | 毎週月～金曜 | 8:30～17:00 | 行橋市役所 | 子ども支援課 内線 1182 |
| | 第2火曜日 | 11:00～14:00 | 京築保健福祉環境事務所 | ☎ 23-2970 |
| 出張労働相談 | 偶数月第2月曜 | 16:00～18:00 | 行橋市民館 | ひとり親サポートセンター |
| | 8・2月第1月曜 10月第3月曜 | | | 飯塚ランチ ☎ 0948-21-0390 (要予約) |
| 子育て女性就職相談 | 第4木曜 | 10:00～12:00 | 男女共同参画センター る～ぶる | 子育て女性就職 支援センター ☎ 093-533-6637 (要予約) |
| 健康相談 | 毎週月～金 | 8:30～17:00 | 行橋市役所 | 地域福祉課 内線 1215 |
| 妊娠・出産・子育て期の 相談支援 | 毎週月～金 | 8:30～17:00 | 行橋市役所 (マタニティサポートセンター) | 子ども支援課 ☎ 25-9610 |
| 虐待に関する相談 | 毎週月～金 | 8:30～17:00 | 行橋市役所 | 子ども支援課 内線 1187 |
| | | | 24時間 | 児童相談所虐待対応ダイヤル ☎ 189 |
| 心配ごと相談 | 毎週月・水・金曜 | 13:00～16:00 | ウィズゆくはし | 行橋市社会福祉協議会 ☎ 23-1111 (要予約) ※電話相談不可 |
| 弁護士相談 | 偶数月第2水曜 | 13:00～16:30 | | |
| 行政相談 | 第2木曜 | 13:00～16:00 | | |
| 行政書士市民相談会 (相続・成年後見など) | 第4水曜 | 10:00～16:00 | 行橋市役所 | 福岡県行政書士会 ☎ 092-641-2501 |
| 市税の納付、相談 | 第2・4木曜 | 8:30～20:00 | 行橋市役所 | 収納課 ☎ 25-9699 |
| 後期高齢者医療保険料の 納付、相談 | 第2・4木曜 | 8:30～20:00 | 行橋市役所 | 国保年金課 ☎ 25-9722 |
| 年金出張相談 | 第1木曜 | 10:00～12:00 | 行橋商工会議所 | 小倉南年金事務所 ☎ 093-471-8873 (要予約) |
| | 5・1月第2木曜 | 13:00～15:30 | | |
| 困りごと相談 | 毎週月～金曜 | 9:00～17:00 | ゆくはし生活相談センター | ☎ 55-6665 |
| 成年後見に関する相談 | 毎週月～金曜 | 9:00～17:00 | 行橋・京都成年後見センター おれんじ (ウィズゆくはし) | ☎ 26-8910 |
| 交通事故相談 | 奇数月第4木曜 11月第4水曜 | 10:00～16:00 | 行橋市役所 | 福岡県生活安全課 交通事故相談所 ☎ 092-643-3168 (2営業日前要予約) |
| 補聴器相談 | 第1火曜 第4水曜 | 13:00～15:00 | 行橋市役所 | 障がい者支援室 内線 1151 |

行橋京都休日・夜間急患センター

■内科・小児科 (受付時間)

月曜～金曜 19:15～22:45
土曜・祝日の前日 19:15～翌朝 9:00
日曜・祝日 昼間 9:00～17:45
夜間 19:15～22:45

■歯科 (受付時間)

日曜・祝日 9:00～17:00

■お問合せ: ☎ 26-1399

※年末年始の日程は12月号P6をご覧ください。

納期のお知らせ【1月末】

- ◆国民年金保険料 12月分
 - ◆国民健康保険税 第7期
 - ◆市・県民税 第4期
- ～納付は便利な口座振替で～



行橋市公式
ホームページ



行橋市公式
LINE



行橋市公式
Instagram



多言語対応
生活住環境アプリ
(ios 対応)



多言語対応
生活住環境アプリ
(Android 対応)



こころの健康相談

ID0020723

こころの悩みや不安、アルコールや薬物・ギャンブル等の依存症に関すること、ひきこもり、認知症などの相談を精神科専門医がお受けします。

日 1/10 (水) 13:30 ~
2/14 (水) 13:30 ~

所京築保健福祉環境事務所
料無料 ※要予約
問京築保健福祉環境事務所
☎ 23-2966



全国一斉 生活保護相談会

ID0026463

一人でも多くの生活困窮者を生活保護制度につなげるため、福岡県青年司法書士協議会と全国青年司法書士協議会が電話相談会を開催します。

日 1/28 (日) 10:00 ~ 18:00
◇相談専用 ☎ 0120-052-088

問福岡県青年司法書士協議会
☎ 092-834-2671



守田蓑洲旧居の お正月飾り

ID 0025779

お正月にちなんだ展示をします。蒔絵の重箱やお膳を並べ、併せて和布の正月飾りなどで日本伝統の正月の祝い方を紹介します。昔ながらのお正月の雰囲気をお楽しみください。

日 1/6 (土) ~ 28 (日) 10:00 ~ 17:00
※土、日、祝日のみ開館

所守田蓑洲旧居
料無料
問歴史資料館 ☎ 25-3133



自衛隊就職・転職説明会

ID 0025859

自衛隊へ就職・転職を考えている方や興味のある方、どなたでもお気軽にご来場ください。事前予約は不要で、個別対応も可能です。

日 1/21 (日) 13:00 ~ 17:00

所リブリオ行橋

内自衛隊制度全般、採用試験、勤務内容や給与・福利厚生など
問自衛隊福岡地方協力本部築城地域事務所 ☎ 56-1150 (内線 229)



国道 201 号香春～行橋 調査計画書縦覧・説明会

ID0025807

国道 201 号香春町～行橋市について、環境影響評価調査計画書の縦覧・説明会が行われます。また、本書について、意見を書面で提出することができます。詳しくは、北九州国道事務所ホームページをご覧ください。

◇縦覧 12/22 (金) ~ 2/8 (木)
(土・日・祝日・年末年始除く)

場所：行橋市都市政策課

◇説明会 1/24 (水) 18:00 ~

場所：コスメイト行橋

問北九州国道事務所
☎ 093-951-7982



HP



体育協会表彰者を募集

ID 0025488

◇表彰基準 対象は市内・地区・県大会等の予選会等を勝ち抜いて出場した大会。単年度限りで終了する大会は対象外。

①福岡県大会 2 位以内、②九州大会 4 位以内、③全国大会 8 位以内

◇対象期間 R5/3/1 ~ R6/2/29

対市内在住または行橋市にスポーツ籍を有する方

※小・中・高校は、学校を通じて所定の推薦書を提出。なお、行橋市の体育優良者表彰と重複する場合、体育協会の表彰は行いません。

申郵送、3/1 (金) 17:00 必着

問行橋市体育協会 ☎ 25-8222

INFORMATION

暮らしに役立つ情報をお届けします

行橋市役所 ☎ 0930(25)1111 (代表)
〒 824-8601 行橋市中央 1-1-1



国民健康保険税の 口座振替済通知を発送

ID 0026440

令和 5 年中に口座振替でお支払いいただいた国民健康保険税について、確定申告等に使用する口座振替済通知を 1/18 (木) 以降に順次発送します。あて名は納税義務者(世帯主)です。
問税務課管理係 (内線 1134)



アライグマ被害を減らす 県主催の防除講習会

ID 0026475

特定外来生物アライグマが近年福岡県内で増加・拡大しており、人の健康や生態系への影響、農林水産物の被害など、様々な問題が起きています。アライグマを知り、対策に関わってくださる方を募集します。

※受講後は、狩猟免許を所持していても箱わなでアライグマを捕獲することができます。

日 1/31 (水) 14:00 ~ 16:30

所福岡県行橋総合庁舎

対福岡県内在住で 18 歳
以上の方

定 50 人 (先着順)

申 1/21 (日) 10:00 までに二次元コードより

問 (株) 地域環境計画九州支社
☎ 092-833-5270



墨陽会 習字・書道の作品展

ID 0025498

習字と書道が大好きな、子どもと大人の合同作品展を開催します。難しい漢字も、わかりやすく「読み」や「意味」をあわせて展示します。

日 1/25 (木) ~ 28 (日)
10:00 ~ 17:00 (最終日 15:00 まで)

所行橋赤レンガ館

料無料 申不要

問墨陽会 ☎ 22-5929

市民の伝言板

香咲習字教室・香書緑会 作品展

おかげさまで教室開設10周年を迎えました。生徒作品や季節の作品、香書緑会による観梅展ミニ展も同時開催。

日 1/6 (土) 14:00 ~ 17:00
1/7 (日) 10:00 ~ 15:00

所 リブリオ行橋
間 香咲習字教室

☎ 080-2778-6971 (田中)

和光展

今回で72回目を迎える書道展。児童、生徒、一般の書の作品を展示します。年の初めに、書の魅力を感じてみませんか。

日 1/6 (土) ~ 8 (月) 10:00 ~ 17:00

所 コスメイト行橋

間 和光塾 ☎ 22-0468 (高田)

新春歌声サロンコンサート

「日本こころの歌」出演の榎葉樹人さん、行橋出身の岡聡一郎さんと懐かしの昭和歌謡や唱歌を会場の皆さんと歌います。

日 1/13 (土) 開演 14:00 ~
(開場 13:30)

所 リブリオ行橋

対 小学生以上 定 100人

料 全席自由 3,000円

申 二次元コード・電話

間 ☎ 090-5734-9057 (岡)



市民の伝言板掲載募集

ID 0011825

紙面の予約は先着順で、発行月の前々月15日まで受付。宗教団体、政治団体、営利目的の掲載お断り等、条件があります。詳しくはお問合せください。

間 広報係 (内線 1461)



小倉聴覚特別支援学校 令和6年度入学者募集

聴覚に障がいのある幼児の入学者を募集しています。申込方法等、詳細はお問合せください。

対 平成30年4月2日から令和3年4月1日生まれの幼児

定 若干名

申 入学願書・調査書を1/26 (金) ~
2/2 (金) 12:00までに提出

※ 2/16 (金) に入学選考を実施

間 小倉聴覚特別支援学校

☎ 093-921-3600



犬と人が楽しく暮らす 犬のしつけ方教室

自宅でも始められるしつけの基本や愛犬とのかかわり方をインストラクターが分かりやすくお教えします。「ほめるしつけ」を知り、飼い主と犬との良好な関係を築きましょう。教室は講義1回、実技3回のコースです。

日 講義 2/6、実技 2/13・20・3/5

いずれも火曜、13:30 ~ 16:00

対 犬の飼育の有無にかかわらず、どなたでも参加可能

定 20人 (内、犬同伴参加4組:抽選)

申 1/9 (火) ~ 16 (火) ※先着順

間 京築保健福祉環境事務所

☎ 23-2245



切り絵 仁侠道

ID 0023491

東映仁侠映画の初公開から60年。高倉健、鶴田浩二、藤純子…「義」と「情」の世界の中でキラ星のように輝いたスターたちが、歳月を超え、切り絵となって、いま、よみがえる。展示のほか、切り絵をプリントしたスマホスタンドを販売します。

日 1/12 (金) ~ 14 (日) 10:00 ~
18:00 (最終日 16:00まで)

所 行橋赤レンガ館

料 入館無料

間 ☎ 090-9585-7369 (桐山)



ワンデイ・ベンチャーズ 新春ライブ

ID 0025701

懐かしいベンチャーズサウンド(テケテケサウンド)を60年前にタイムスリップしてお楽しみください。一部では友情出演として「えがおのうさぎ」「白音(ハクネ)」も参加、二部でワンデイ・ベンチャーズが演奏。

日 1/8 (月) 14:00 ~

所 行橋赤レンガ館

定 70人 料 無料 申 不要

間 ソアラ楽器 ☎ 24-5543



行橋市新春バドミントン 大会参加者募集

ID 0025869

◇種目 男・女ダブルス(C・D級)

※D級は、秋季・新春・市大会各C級で3位入賞、各D級で優勝経験のない方に限ります。

日 1/14 (水) 受付 8:50 ~

所 行橋市民体育館

対 行橋市バドミントン協会加盟、または市内在住・在勤・在校の中学生以上
料 1,000円/人(協会会員・中高生500円)

申 1/10 (水) までにスポーツ振興課(内線1331)に所定の申込書を提出

間 行橋市バドミントン協会事務局

✉ yuku.bado@gmail.com



前田地区フットパス

ID 0025933

末松謙澄誕生之地碑、清地神社など地域に昔からあるありのままの風景を楽しみながら歩きます。

日 2/10 (土) 10:00 ~ 12:00

(受付 9:45 ~)

所 前田地区農業研修所(前田1911)を出発

定 30人 料 500円

申 2/3 (土) までに電話

・二次元コードより

間 リブリオ行橋 ☎ 25-1911



12月号に掲載した記事に誤りがありました。正しくは、次のとおりです。お詫びして訂正いたします。

[Photo News]

14 ページ 「激戦を勝ち抜き全国へ」 誤) 村上大仁さん (小倉工業高校2年)

正) 中嶋心希さん (泉小6年)

15 ページ 「京築初の推進宣言事業所に認定」 誤) 三光金属 正) 山光金属

ゆくはし 今昔物語

2024年、市制70周年を迎える行橋市。山や海に囲まれ、京築地域の中核として人が行き交い、歴史と文化が育まれてきました。昔懐かしい行橋の風景や町なみの、「今」と「昔」をご覧ください。

～ Vol.9 今井津須佐神社

元永に所在する今井津須佐神社は、「今井の祇園さん」として行橋市民には大変馴染みの深い神社の1つで、春は神幸祭、夏は祇園祭、そして新年は初詣と多くの人々で賑わいます。

神社の起源は諸説ありますが、一説には鎌倉時代中期の建長6年（1254）、今井津に疫病が流行した時に京都の祇園社（現在の八坂神社）を勧請して祀ったのが始まりとされます。これにより疫病が収まったことから、翌年より疫病退散のお礼として始められたのが現在まで受け継がれている行橋の夏の風物詩・今井祇園祭（県指定無形民俗文化財、指定名称「今井祇園行事」）です。祇園祭では室町時代後期の享禄3年（1530）から連歌の奉納が続けられており、6年後の2030年には連歌奉納500年を迎えます。大祭2日目の夜祇園で、今井西町の「山車」の周りで執り行われる「車上連歌」は誰でも自由に参加することができ、即興で句が詠み交わされる情景はとても趣深いものがあります。

1912年頃 / 明治時代末期

今井津須佐神社の拝殿

今井津須佐神社は明治20年代に大造営され、現在の姿になりました。目を引くのが拝殿の参拝所が2ヶ所あることで、向かって左が今井津須佐神社、右が元永・長井地区の氏神である大祖大神社の参詣所になります。神様が祀られている本殿はそれぞれ独立した建物ですが、拝殿以下の境内地を2つの神社が共有することから「ご両社」とも呼ばれます。

銅製の灯笼、狛犬、拝殿前の玉垣などはいずれも太平洋戦争中に金属不足で供出され、現在は残っていません。



2023年 / 令和5年

今井津須佐神社の今

今井津須佐神社は現在1つのターニングポイントを迎えています。平成30年（2018）の「西日本豪雨」で被災し、行橋の降水量は436.5mmを観測し、境内地は大きく地盤がゆるみ、要塞のような高石垣にも損傷が生じました。あれから5年余り経った現在では、本殿に参詣できるようになったものの、かつて元永神楽が奉納されていた神楽殿は傷みが激しかったため解体されました。復興委員会によると廻廊の一部解体も検討されており、根本的には地盤改良が不可欠とのこと。復興はまだ始まったばかりです。

上の写真とは反対方向の角度。左に見える高くそびえる樹木はご神木のスギ。▶



神社やお寺にお参りに行き、新しい一年の幸せを祈願する初詣。「今井の祇園さん」の「昔」を懐かしみ、「今」を目に焼き付ける。復興への思いを馳せる、そんな一年の始まりにしてみませんか？

屋根の無料点検にご注意！

相談内容 近所で工事しているという事業者が来訪し「お宅の屋根がはがれて外れそうです。無料で点検します。」と言うので点検を依頼した。点検後、屋根が浮いている写真を見せられ、50万円で修理する契約をした。その後、家族の勧めでハウスメーカーに確認してもらおうと「屋根の釘を引き抜いたような新しい傷がある。」と言われた。

全国の消費生活センターに寄せられた屋根工事の点検商法に関する相談件数がこの4年間で3倍に増えています。新型コロナウイルスの感染拡大で在宅時間が増えたことや、自然災害が多発していることに関係があるようです。突然訪問してきた事業者に安易に点検させないようにしましょう。また、点検後に修理を勧められてもその場で契約せず、複数の事業者に見積もりを取りましょう。

困ったときは消費生活センターにご相談ください。



▲巧妙なやり方で契約をせまるケースが増えています。

一人で悩まずに、まず相談してください！

センターでは、消費生活に関する情報の提供やトラブルに関する助言など、問題解決のためのお手伝いをしています。困ったな…!と思ったら、お気軽にご相談ください。

行橋市 月曜～金曜 (9:00～17:00)
広域消費生活センター ☎ 23-0999

LINE セグメント設定 お済みですか？

2023年2月に、公式LINEから受信したい情報を選択できる機能（セグメント配信機能）を導入しました。市公式LINEからの情報が少ないな…と感じている方、セグメント受信が未設定になっていませんか？

設定をしないと…情報が届きません

セグメント受信が未設定の場合、LINE登録者全員に送信される一律的な情報しか届きません。

子育て支援や生涯セミナー、まちのイベントなど…

あなたにとって大事な情報が届きません

行橋市公式LINE活用メリット

特にみなさんに知ってほしいホームページの情報がプッシュ通知で届きます。

今すぐ、セグメント受信設定

ライフステージや生活スタイルあわせてセグメント受信設定をして、よりタイムリーに情報を取得しましょう。公式LINEの下方にあるメニュー画面から、セグメント受信の設定ができます。



専門家に聞く!
お金のこと

なぜ政府は「貯蓄から投資へのシフト」を推進するのか

資産所得の倍増って、

本当はどくらい大変?

2022年に政府が「資産所得倍増プラン」を発表し、1年が過ぎました。広報紙のアンケートでも、お金に関する情報を求める声は多くあります。そこで、市と包括連携協定を結んでいる福岡銀行さんに突撃取材しました。【前編】

近くて遠い? お金の存在

——今回はお金の話です。よろしくお願
いします。

さっそくですが、子どもの頃に「お小遣い帳をつけましょう」「お金はよく考
えて使うように」「無駄づかいはいけま
せん」と言われた記憶はありませんか。

——もちろん、あります。

では、家庭内でお金の知識やお金との
付き合い方、台所事情などをじっくりと
学んだ記憶がありますか。

——まったくありません。何だか聞いて
はいけないような気がして…

そこです。お金は日常生活の中で不可
欠なものであることは間違いありません。
しかし、学校でも家庭でも学んでない方
が圧倒的に多いと聞いています。お金に
はいくつかの機能がありますが、私たち
は普段意識することなく、稼ぐ、使う、

貯める、借りるなど、様々な形でお金と
関わっています。そして、人生にはお金に
関する決断を迫られる場面がたくさんあ
ります。

——確かに。あまり意識したことはない
ですが、決断が必要な場面は避けられな
いです。

そのとおりです。例えば、結婚する、
車や家を買う、事業を立ち上げる、など
です。その都度、検討して判断される方
が大半だと思いますが、本来は、知識や
情報が事前にあつて、長期的なプランの
中での意思決定を行う力が必要であるこ
とは言うまでもありません。

——そんな力が最初からあれば、失敗も
少なくなると思いますが、家庭で教えら
れる範囲を超えていませんか。

おっしゃるとおりです。そこで登場した
のが金融教育です。

つかう

日常生活に必要な
お金

普通預金

ローン

ふやす

使う時期までふやして
おきたいお金

投資信託

保険

のこす

大切な人にのこして
おきたいお金

生前贈与

相続

そなえる

いざという時に
そなえるためのお金

介護

保険

「貯蓄から投資へ」をサポートしていくのは地域金融機関としての役割と思っ
ています。当行では、資産運用の手段として一人ひとりに合わせた資産運用プ
ランをご提案するサービス（投信のパレット）などを行っています。どうぞお
気軽にご相談ください。

福岡銀行行橋支店 支店長

鳥越 茂樹さん

教えてくれた人



人生100年時代を見据えましょう

「人生100年時代」と言われる中、お金にも長生きしてもらう方法を考えなければなりません。生涯を見通したときに、「現役時代の資産形成」とセカンドライフにおける資産活用が、80歳からの生活を大きく左右します。

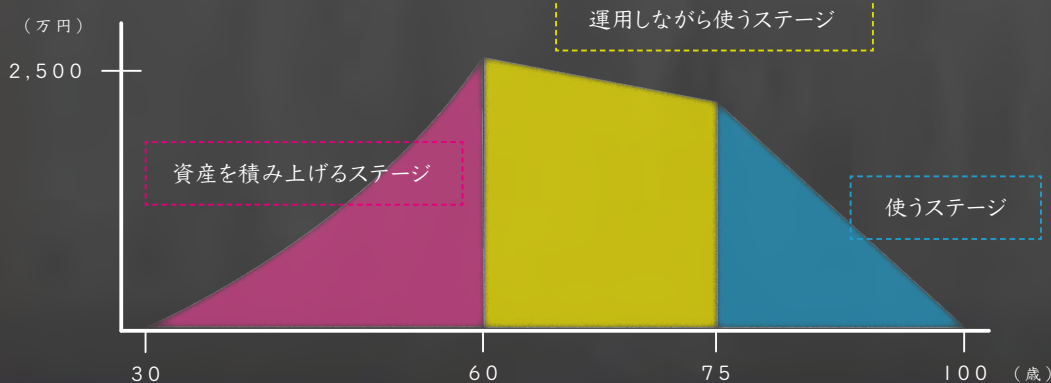

福岡銀行さんでは、金融教育の一環として行われる職場体験学習で、独自の資料を作成しています。(写真は中学生向け)

金融教育とは

金融教育とは、一般にお金についての教育のことを指しますが、単にお金や金融商品を対象としているわけではありません。「お金や金融の様々な働きを理解し、それを通じて自分の暮らしや社会について深く考え、自分の生き方や価値観を磨きながら、より豊かな生活やよりよい社会づくりに向けて、主体的に行動できる態度を養う教育」と定義されています。

つまり、**お金を通じて社会や経済、将来の働き方等、社会で生活するために必要な知識や判断力を身につけるための教育**です。このような力を養う教育が学校で推進されるようになったのは「金融教育元年」と呼ばれる2005年からです。そして、2022年4月からは高校において資産形成に関する授業が必修化されました。

金融教育の必要性

——お金のことが教育の一環として位置付けられるということは、**もっと大きな理由や背景があるということ**でしょう。

鋭いですね。大きく理由が2つあります。1つは、2022年4月より成年年齢が引き下げられ、高校在学中の18歳でも親権者の同意なしで様々な契約を結ぶことができるようになったことです。その

分、これまで認められていた未成年者取消費権を行使できなくなるため、悪徳商法などによる消費者被害の拡大が懸念されているのです。

そして2つ目は、かつては資産形成といえば預貯金主流でしたが、近年は低金利が続いており、預貯金ではほとんど資産を成長させることができません。雇用形態も多様化し、就職して定年まで勤め上げれば退職金で老後を過ごせる、と言った時代ではなくなりました。**資産形成を考えるには、資産運用が欠かせない手段となりつつある**ということです。このような背景から近年では金融リテラシーが求められる場面が増えているのです。

——今の子ども達は、早い段階で**自分のライフプランを考えて行動することや、お金に関する判断力を養わないといけない**ことですね。その日暮らしをして**いる私は怒られそうです…。**

それだけ時代が変わったと言っているのかもしれない。

私たちの時代は「将来〇〇になりたい」という夢や目標を持ち、それに向かって努力をすることが教えました。しかし、今の子ども達は、「将来どのような生活をしたいか」「そのような生活をするためにはどの職業を選ぶか」「その職業に就くためには、どんな勉強をしたらよいのか」など、お金を交えたより具体的な目標を持つことが教えとなっています。

——お時間です。次号はもっと具体的な**お金の質問をします**ので、**お楽しみに。**



本校は、県下随一の歴史と伝統をもつ旧豊津高校に併設された中学校です。6年間の一貫教育を行い、生徒の優れた才能や個性の伸長を図っています。「徳」「知」「体」の3つ側面から世界で活躍する人材を育成しています。

育徳館中学校

さわやかに 心ゆたかに ひたむきに

確かな学力を身につける

特色ある学び

本校では高校卒業後の進路を見据えた6年間の一貫教育を行っています。放課後学習による学習支援、高校での内容を踏まえた発展的な学習、実験や実習を多く取り入れた学習活動などによって、生徒の優れた才能や個性の伸長を図っています。



高校生との交流



中高合同で行われる学校行事

中高合同の体育大会や文化祭は本校最大の特徴です。中学校1年から高校3年までの6学年が協力して学校行事に取り組めます。中高合同での応援合戦・ダンス合戦では、他にはない壮大さや迫力があり、生徒たちの一生懸命な姿を見ることができます。

充実した部活動

中高一貫だからできる指導

本校には、多くの種類の部活動があります。その中には、管弦楽部や剣道部など中高合同で活動を行うものも多くあり、高校生と一緒に活動することで技術面や精神面で大きく成長しています。県大会や全国大会出場等、多くの部活が活躍をしています。



学校の情報

令和5年10月時点

1758年(宝暦8年)設立

校長 合満 聡

京都郡みやこ町豊津 973

TEL 0930-33-5483

Fax 0930-33-5037

生徒数 353人

学級数 9学級

ゆくはしまちひとしごと



育徳館は創立 265 年という県下随一の歴史と伝統を持つ学校です。「文武両道」「質実剛健」の校風は、学校の立地する地域にちなんで「錦陵魂」と表現され、生徒の粘り強い努力を支える心の支柱として、現在まで受け継がれています。

育徳館高等学校

地域および世界の発展に貢献する「次世代のリーダー」の育成

豊かな人間性の涵養

人を思いやり、物事に感動できる豊かな人間性の育成

本校では、歴史と伝統を受け継ぐ教育財産を活用した教育活動が行われています。また、中高合同の体育大会や文化祭等、異年齢集団での交流、芸術鑑賞、東京研修（希望者）を通して、豊かな感受性や情緒豊かな表現力を育てています。



充実した学習支援体制



確かな学力を身につけた生徒の育成

グローバル人材を育成するため、英語検定の全員受験、海外への修学旅行などを行っています。また、少人数分割授業（英語・数学）、課外授業や学習支援ツールによる学びの促進、アクティブラーニングや ICT を活用した授業など学習場面の充実を図っています。

希望進路の実現

志を高くもち、挑戦をいとわない生徒の育成

キャリア教育と連動した総合的な探究の時間（「育徳プラン」）は思考力、判断力、表現力を育成し、卒業後の進路を具体的に考える契機になっています。また、本校では、成績優秀者に対する学校独自の同窓会支援の奨学金があり進路実現を支えています。



学校の情報

令和 5 年 10 月時点

1758 年（宝暦 8 年）設立

校長 合満 聡

京都郡みやこ町豊津 973

TEL 0930-33-2003

Fax 0930-33-5037

生徒数 459 人

学級数 12 学級

行橋市は、
令和6年10月10日に
市制70周年を迎えます。

行橋市は、昭和29年10月10日に1町8村が合併し福岡県内16番目の市として誕生しました。市制70周年記念事業のメインテーマは「協創」。これからの行橋を市民全員で力を合わせて創っていく、という想いがこめられています。シビックプライド（行橋市民としての誇り）を育み、70周年を市民全員で祝う節目の年となるよう、年間を通して様々な記念事業を開催する予定です。

市制
70周年記念 シビックプライドを育む!?

行橋クロスワードクイズ

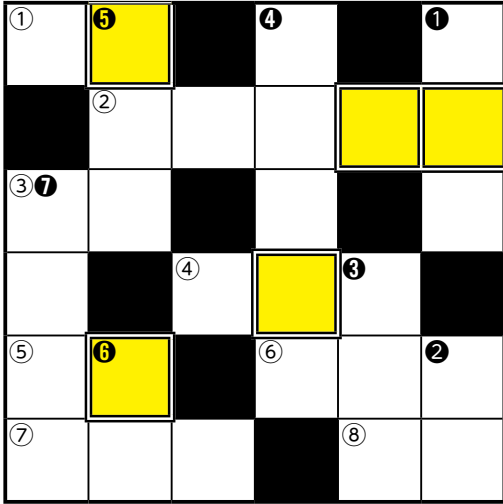

タテ・ヨコのカギを参考に●に当てはまる言葉を答えて、クロスワードを完成させましょう。黄色色の箇所を並び替え「市制70周年に関する」漢字に変換し、プレゼントにご応募ください。

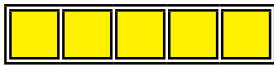

漢字2文字でお答えください！
ヒント：このページの中にあります

■お問合せ：広報係（内線 1461）

お年玉プレゼント

クイズ & アンケート

12月号のクイズ&アンケート【答え】推し店【応募数】248
当選者には、12/22(金)に引換券（ハガキ）を発送しております。

今月のプレゼント（10名様）

合計50個!!

肉の神戸屋 てごねハンバーグ 5個入り引換券



本格ハンバーグがご家庭で楽しめます！

今月のプレゼントは、肉の神戸屋：てごねハンバーグ5個入り引換券です。行橋で40年以上続く老舗の精肉店、「肉の神戸屋」。長年の経験で培った職人の目利きで、仕入れたお肉を厳選し、おいしくて便利なお惣菜を提供しています。



住所：大橋 3-6-9
営業時間：10:00～18:00
定休日：日曜日
☎ 23-9118

クイズ正解者（アンケートの必須回答がある方）の中から抽選でプレゼントが当たります。当選者には引換券を発送します。（商品発送不可）引換券をお店に持参し、プレゼントと交換してください。

▶ 広報クイズ

Q クロスワードクイズの答えは、漢字2文字で〇〇

▶ アンケート

- Q1 今月号でよかった内容や写真があれば教えてください（必須）
- Q2 取り上げてほしい内容や企画があれば教えてください（任意）
- Q3 広報に関するご意見・ご感想、今後の改善点などありましたらお聞かせください（任意）

◆ 応募方法 ◆ 市内在住者のみ

○に入る言葉を記入し、住所、氏名、年齢、アンケートを書き、郵送（消印有効）、メール、オンラインでご応募ください。

〒824-8601

「広報ゆくはし1月号」プレゼント係
<メールでの応募>

広報サイト「メールでのお問合せ」から
件名「広報ゆくはし1月号」係



1/15
（月）まで

◀ スマホから簡単に
クイズ応募できます。

お店をPRしませんか。広報クイズのプレゼントを提供していただけるお店を随時募集しています。詳細は広報係までご連絡ください。

人のうごき（11/30現在）

人口：72,615人（前月比-23）
世帯：34,345戸（前月比+26）



油木ダム貯水率
（12/19現在）
前年同日
64.7%



貯水率
低下

節水

にご協力ください。



広報ゆくはし「YUKUHASHI LIFE」
令和5年12月28日発行（次号2/1）
発行・編集：市長公室秘書課広報係
☎ 25-1111（内線1461）

印刷製本：
築上印刷
有限会社