



新年、明けまして  
おめでとございませう。

九州鉄道 OB 会行橋支部の皆さんにより設置された高さ 3.5 メートルの門松が帰省客を温かく迎えます。

平成 28 年の年頭にあたり、皆様の健やかな迎春を心からお慶び申し上げます。

昨年は、行橋停車場線整備事業が県事業として国より認可され、事業を開始しました。今後の人口減少、少子高齢化社会の到来に備え、中心市街地の活性化は不可欠です。将来に渡って持続可能な都市を目指す「コンパクトシティ+ネットワーク」のまちづくりの第一歩として地域住民の皆様と力を合わせて推進してまいります。

また、海岸地域の総合的な観光拠点づくりに取り組むため、「行橋市海岸地域観光振興基本構想」を策定いたしました。昨年 7 月には、長井浜海水浴場で国内最高峰のビーチバレーボール競技大会「JVA ビーチバレーボールシリーズ A」の開催や、今年 1 月の「ゆくはしシーサイドハーフマラソン」の開催など引き続き行橋市の海岸沿線の魅力を県内外に発信してまいります。また、稲童地区の海岸線に古墳時代前期から後期にかけて築かれた「稲童古墳群」より出土した甲冑や刀剣、馬具等計 197 点が国の重要文化財に指定されました。

行橋市ではこれらの地域資源を活用し地域の活性化に全力で取り組んでまいります。

皆様の一層のご理解とご協力をお願い申し上げます。

行橋市長 田中 純

I N D E X	「ゆくはしシーサイドハーフマラソン」概要 . . . . . 2	ニュース&トピックス . . . . . 10
	行政報告 . . . . . 4	地方創生 行橋のこれから③ . . . . . 12
	ゆくゆく information . . . . . 7	健康づくり推進係 / 子育て支援係 . . . . . 14
	行橋市国際交流員アンナのコラム . . . . . 9	情報&スポーツ . . . . . 15

# 交通規制のお知らせ

## ～交通規制の予定～

平成28年1月31日(日)  
8:30～12:00

●右記の規制時間(予定)は、当日の競技状況等によって変わる場合があります。  
※規制開始前でも規制区域内の通行には、時間に余裕を持って通行してください。

## ～交通規制による影響～

- コース上の道路は車両の通行、横断ができません(緊急車両を除く)。
  - レース中は、歩行者・自転車の横断も制限されます。
  - 大会当日、総合公園内の全施設、守田菘洲旧居、稲童1号掩体壕および松原展望台広場のご利用、見学ができませんのでご了承ください。
  - バスの運休、路線やダイヤの変更等が予想されます(下記参照)。
  - 郵便物や宅配便等が遅れて届くことも予想されます。
- ※最終ランナー通過の後、安全確認を行い、文久地区(一部)および松原地区から順次に規制を解除していきます。

### ●バスの運休について

※下記のバス路線3便が運休となります。

◆菘島線  
(土日祝日/上り)

	駅東口行	駅東口行
菘島	7:50	10:25
	}	
市役所前	7:57	10:32
	}	
駅東口	8:05	10:40

◆菘島線  
(土日祝日/下り)

	菘島行
駅東口	10:10
	}
市役所前	10:14
	}
菘島	10:25



### 【沿道で応援する皆さまへ】

歩道の無い場所での応援は、危険です。必ず歩道のある場所で応援してください。  
※マラソンコース沿道(稲童・松原地区)で応援する皆さまは、上記の臨時駐車場をご利用ください。

# ゆくはしシーサイドハーフマラソン

開催日 1月31日(日)

ハーフマラソン スタート 9:20

3km スタート 9:33

5km スタート 9:40

## 大会のご案内

- 大会開始 9:00
- 大会終了 12:00(予定)
- 会場 行橋総合公園  
(行橋市今井 3759)

- ハーフマラソン  
・総合公園～築城基地(往復コース)
- 3キロ・5キロ  
・総合公園～文久地区(周回コース)

左記のコースで交通規制を実施します。競技実施中は、車両の通行やコース横断ができないことがあります。

市民の皆さまには、ご迷惑をお掛けしますがご協力と応援よろしくお祈いします。

大会当日は、市内をはじめ全国各地から約2,600人を越える市民ランナーが行橋総合公園に集まり、早春の海岸線地域を走り抜けます。皆さまの、熱い応援をよろしくお祈いします。

※会場内に駐車場はありません。マラソンコース周辺は、ランナーの通行にあわせて交通規制を行いますので、自家用車での来場はご遠慮ください。

※7:00から14:00まで、JR行橋駅～マラソン会場間にシャトルバスを運行しますのでご利用ください。

## 大会当日は、コースと周辺道路で交通規制を実施します。皆さまのご協力をお願いします。

※マラソン当日は、長時間にわたり交通規制を実施するため、一部道路で交通渋滞が予想されます。お出かけには、時間に余裕をもってください。

【お問合せ】ゆくはしシーサイドハーフマラソン実行委員会事務局  
行橋市役所 総合政策課内(平日8:30～17:00) TEL25-1655

# 行政報告

12月定例会が12月1日から開催されました。田中市長が行った行政報告の中から、市民の皆さんに関わりの深い内容を中心に抜粋してお知らせします。



## はじめに

### 【今夏の台風被害への取り組み】

8月25日各地に被害を及ぼした猛烈な風と雨を伴った台風15号は、本市において最大瞬間風速34・5m/sを記録し、土砂災害警戒情報が発令されました。台風による被害状況は、軽症者1人、自主避難21世帯32人のほか、公共施設や住宅などで一部破損や雨漏りなどが発生しましたが、幸いにも大きな被害はありませんでした。一方、東日本では鬼怒川の決壊による甚大な浸水被害などを引き起こした台風18号は、国民生活に大きな負担を強いる災害となりました。こうした自然災害に対し脅威を改めて感じたところです。改めて「安全・安心で災害に強いまちづくり」に、より一層取り組みをしなければならぬと肝に銘じたところです。地域防災力向上のための取り組みの加速化や今後、災害発生時における即応力の確保を図り、市民の皆さまの生命・財産を守るべく組織体制の強化を図るため、

4月の機構改革に伴い総務課内に防災に特化した防災危機管理室を設置しています。防災対策専門の部署として消防職員を配置し、消防本部との連携を更に強化し、自主防災組織の設立育成、災害時要援者対策を進めるとともに、防災訓練や研修などの実施による地域防災力の強化を図ってまいります。

### 【稲童古墳群出土品が国重文に】

3月に稲童古墳群からの出土品金銅立飾付肩庇付冑が国の重要文化財に指定されることが決まり、これを記念した稲童古墳群シンポジウムでは多くの方々に参加いただき、会場はほぼ満席となりました。また、7月29日～11月29日に出土品の特別展を開催したところ延べ5800人の方が来場し、稲童古墳群の歴史に触れる機会になったのではないかと思います。

### 【ビーチスポーツ大会の開催】

7月10日～12日の3日間、長井浜にて九州初となるトッププロ選手によるJVAビーチバレーボール シリーズA「ゆくはしビーチバレーボールフェスタ2015」を開催しました。当日は、高校生や一般の参加者による大会も同時に開催し大勢の方が長井浜に集まり大いに盛り上がりつつあったように思います。あいにくの天気により中止せざるを得ないものもありましたが、成功裏に大会を終えることができました。ご協力を賜りましたことに改めて厚くお礼申し上げます。

## 本年の重点施策

### 【ふるさと応援寄附金】

平成26年9月に記念品のリニューアル、株式会社スターフライヤーとの連携によるスターリンクマイルなど記念品の充実を図り大変な好評をいただきました。本年も更に記念品の追加を図り「ふるさと応援寄附金ポータルサイト」を立ち上げ全国に向けた情報発信にも力を注いでいます。10月末現在、1700件もの寄附が届いており、現時点で、昨年を上回る3000万円の寄附金のご協力をいただいています。改めてお礼申し上げます。これを機にさらなる記念品の充実や推進を図り、ふるさと応援事業に更に協力していただけるよう努力してまいります。

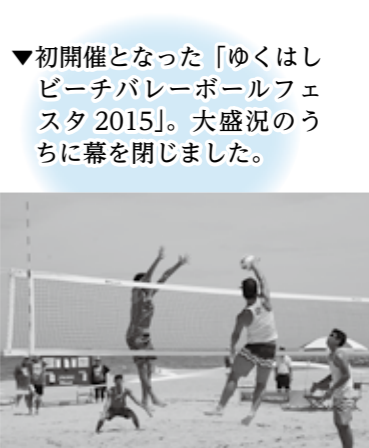

▲国重文に指定された稲童古墳群出土品

### 【生活困窮者自立支援相談支援事業】

4月施行の「生活困窮者自立支援法」に基づき「生活困窮者自立支援相談支援事業」を実施しています。この事業は、現在、生活保護を受給していないが、生活保護に至る可能性がある方で自立が見込まれる方を対象に、生活や就労に関する課題を調査し、ニーズを把握し、それに応じた自立支援計画の策定と各種支援策が的確に行われるよう関係機関と連絡調整を実施することです。この事業がよりの確に実施されるよう、8月から社会福祉法人に委託し門樋町に「ゆくはし生活相談センター」を開設しました。センターには、社会福祉士等専門資格をもった支援員を配置し、生活に関する様々な相談を受け、関係機関とも連携し各種支援制度の紹介や就労支援を行っています。この制度の周知を更に推進し、地域や関係団体とのネットワークを構築し、より一層制度の充実を図っていきます。

### 【障がい者支援、健康対策等】

障がい者支援については、障がい者の方やご家族が地域で安心して生活できるような支援を行う一般相談支援事業所を公募により新たに指定し、7月から運用を開始しています。また、地域生活支援事業として、障がい者に対する理解促進を図るため、大分県で障がい者の雇用に取り組まれている、企業の社長を講師として招き、障がい者の就労をテーマとしたフォーラムを11月に開催しました。

### 【子育て支援】

健康対策については、特定健診の未受診者対策として、昨年受診していない方の未受診理由の把握等を行い、電話で直接受診勧奨を行うなど、特定健診の受診率の向上に努めています。消費税増税に伴う低所得者への負担緩和策として実施している臨時福祉給付金の支給については、9月から申請受付を開始しており、随時支給を行っています。

### 【子育て支援】

今年度も、昨年度に引き続き、子育て世帯に対し臨時的な給付措置として「子育て世帯臨時特例給付金」を支給しています。また、児童手当受給児童を対象に、「子育て応援商品券」を発行し、子育て世帯への経済的支援を行なってきました。

また、全国的にも重要課題となつてくる待機児童解消対策として、中京保育園、かざぐるま保育園の施設整備を行い、定員60人の増加を図りました。さらに、私立保育園に対して、保育士給与処遇改善補助金を交付し、保育士の新規雇用および離職防止対策を図り、待機児童の解消に努めています。

平成28年4月から大橋保育所の民営化に伴い、民間事業者へスムーズに移行できるように、ならし保育や事務引継ぎを進めています。

### 【商店街、消費生活関係、観光】

商店街対策として、西日本工業大学や行橋高校等と連携した事業を行い、商店街のみならず地域と協働した取り組みを行っています。参加する商店街が年々拡大し、店舗数も増加していますので、今後も継続して商店街の活性化を図るための事業を実施してまいります。

平成24年度から、行橋市・みやこ町・築上町の1市2町で広域による消費生活相談業務が始まりましたが、今年度は11月末時点で469件の相談がありました。悪質商法による被害防止のため、出前講座の実施等の啓発活動を積極的にを行い、今後も引き続き安心・安全な消費生活の向上に取り組んでまいります。

また現在、観光PRポータルサイトを作成しており、完成後は、広く本市の魅力や市内外に情報発信し、観光客の誘致に努め、守田糞洲旧居などの歴史文化的資源をはじめとした海岸地域のPRや整備に取り組んでまいります。



▲舞妓・花魁に扮して商店街めぐりを行った女性たち

▲行橋高校3年生によるファッションショー

### 【農業水産業】

農業については、現在、農業振興地域整備計画の見直しを行っています。水産業については、水産物の安定供給や漁港機能の向上を図るため、漁港の整備を進めています。漁港施設の老朽化対策や長寿命化を図るため、今年度から水産物供給基盤機能保全事業に取り組みんでいます。地域の農業水産業の活性化のため、農産物・水産物のブランド化や、生産から加工、販売までを行う第6次産業化を視野に入れた取り組みを行っており、いづれにしても地域や関係団体と連携しながら計画的に事業を進めてまいります。

### 【環境事業】

平成17年度に策定した行橋市環境基本計画が策定から10年を経過したため、現在、行橋市環境対策審議会において見直し作業を行っており、来年度には新たな環境基本計画の策定を行うこととしています。

### 【都市整備関係】

平成24年度から整備を進めてきた行橋市総合公園のサッカーグラウンドが平成28年4月1日にオープンしますが、それに先駆け平成28年2月にオープンングイベントを開催する予定です。また、昨年度から着手している「行橋市都市計画用途地域等見直し事業」と「行橋市都市計画基礎調査・基本図修正事業」についても、本年度末に完了する予定です。

# 行橋市職員採用試験（後期）

●試験日：平成28年2月7日（日）

●会場：行橋市役所庁舎

## 受付期間

平成28年1月4日（月）～21日（木）

### ●持参の場合

8時30分から17時まで

（ただし、土曜・日曜および祝日は受け付けていません）

### ●郵送の場合

平成28年1月21日（木）必着

（書類が完備しているものに限り受け付けます）

## 試験区分

### ●上級 技術職（保健師）

・採用予定人数 1人

・資格 昭和55年4月2日以降に生まれた方で、現に保健師免許を有する方、または平成28年3月までに免許取得見込みの方

### ●上級 文化財専門職

・採用予定人数 1人

・資格 昭和55年4月2日以降に生まれた方で、大学（短期大学を除く。）もしくは大学院において、考古学・文化財学に関連する専門課程を卒業（修了）した方、または平成28年3月までに卒業（修了）見込みの方

## 試験案内および申込書の請求

### ①窓口での請求

行橋市役所4階総務課職員係にて配布します。配布時間は8時30分から17時までです。ただし、土曜・日曜・祝日は、受け付けていません。

### ②市のホームページからダウンロード

<http://www.city.yukuhashi.fukuoka.jp>

### ③郵送での請求

郵送で申込書を請求する場合は、封筒の表に「採用試験申込書請求」と朱書きし、140円切手を貼った宛先明記の返信用封筒（角形2号：A4用紙が折らずに入る大きさ）を同封してください。

## 【問合せ】

〒824-8601

行橋市中央1-1-1（市役所東棟4階）

行橋市 総務部総務課職員係

TEL 25-1111（内線1433）

※試験の詳細は、採用試験案内でご確認ください。

## 第14回 行橋市美術展覧会代表作家展

●問合せ 市教育委員会 文化課  
TEL 25-1111（内線1167）

～昨年の代表作家展の様子～



**行** 橋市美術展覧会で活躍している作家の力作が一堂に会し展示されます。この機会に地域の素晴らしい芸術をお楽しみください。

◆日時 1月14日（木）～29日（金）  
10時～18時（最終日は15時まで）  
※火曜日休館

◆場所 行橋赤レンガ館  
（県指定文化財 旧百三銀行行橋支店）

◆内容 日本画・洋画・陶芸・書・写真の作品約60点を展示します。



▶JRR行橋駅東側地域の幹線道路である行橋停車場。拡幅により、歩行者・自転車の通行や安全性の向上、車両の混雑緩和が期待でき、駅へのアクセスが強化されます。

また、少子高齢化、人口減少社会の到来に備えたまちづくり「コンパクトシティ プラス ネットワーク」構想に対応した「立地適正化計画」の策定、および旧ミラモール跡地活用事業に伴う地質調査、測量、物件調査および、事業者選定のための要求水準書の作成に今年度より着手しています。

行橋停車場線拡幅事業については、8月に福岡県が事業主体の都市計画道路事業として事業認可され、平成33年度までの7年間を事業期間として実施することとなり、現在、福岡県が測量・設計業務に着手しています。

区画整理事業については、7月に福岡県が換地公告を行い現在、不動産の登記、清算金の徴収交付事務を行っています。

## 【上下水道事業】

健全かつ持続可能な公共下水道事業の経営を行なうため、4月1日から公営企業会計がスタートしています。また、下水道の整備状況については、事業認可区域のうち行橋地区においては、84.2%、行事地区においては、31.2%の面整備が完了し、全体として67.2%の面整備が完了しています。昨年より2.9ポイント増の整備率となっており、現在は行事地区を中心に整備を進めているところです。

集中豪雨等による浸水対策として、北部雨水幹線の工事を継続して実施しており、コスタ周辺のみやこ雨水幹線の工事については、今年度事業認可を取得し、用地交渉に向け今定例会に関係議案を提出しています。

また上下水道事業については、昨年度矢留浄水場で活性炭処理施設が完成し、より安全でおいしい水の供給が可能となっています。老朽化した配水管の布設替えおよび修繕、浄水場施設など中長期的な更新計画を作成し、さらに安全で安定した給水体制の構築に向け努力してまいります。

## 【教育関係】

ICTを効果的に活用した教育の推進として、今年度は行橋北小学校をモデル校に指定し、教育ICTの導入にあたり、調査・研究を行い整備方針を決定しました。そこで、モデル校である行橋北小学校の教職員、4年生以上の児童および特別支援学級の児童に1

人1台のタブレットを配布するとともに全教室に電子黒板等のICT環境整備を行うこととしています。さらには、長峡中学校の教職員にもタブレットを配布するとともに全教室に電子黒板等のICT環境整備を行うこととしています。今後の予定としては、先行導入する小中学校2校におけるICT教育の更なる調査・研究を踏まえ、段階的に全小中学校にICT環境整備を進めてまいります。

小中学校の耐震化事業については、行橋小学校ほか2小学校と、行橋中学校ほか4中学校の体育館の耐震化工事を実施しており、平成28年2月末までに竣工する予定です。

小中学校における夏季の暑さ対策として、今川小学校、稗田小学校および中京中学校の空調整備工事を実施し、来年度末までに竣工する予定です。また、行橋南小学校、今元小学校、蕨島小学校、泉小学校、行橋中学校、今元中学校および泉中学校の空調整備に伴う実施設計については、本年度中に完了する予定です。引き続き、計画的に空調整備を進めてまいります。

さらに、老朽化した学校施設の整備事業として、仲津中学校の校舎建替事業に着手しており、来年度中に完了する予定です。

快適で衛生的な教育環境整備を推進するため、行橋南小学校他6小学校のトイレ改修工事を実施し、平成28年2月末までに竣工する予定です。引き続き、計画的にトイレ整備を進めてまいります。

## 平成27年の主なできごと



【5月】市役所1階に総合窓口を新設

【3月】「ゆくは博覧会」がふくか地域づくり活動賞を受賞

【8月】行橋駅開業120周年

【5月】京都大学と連携協定を締結

【4月】「京築びより」の発行

行橋市国際交流員アンナの

# Aotearoa 日記

【テーマ】ハッピーニューイヤー

No.4

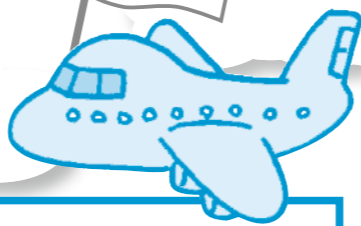

あけましておめでとうございます！皆さんは去年、いい思い出をたくさん作りましたか？私は来日からまだ半年も経っていませんが、もう色々大切な体験をしました。

前に日本に来た時は勉強のためでしたが、今度は仕事なので以前とは違った視点から日本を知ることになりました。その中でも、一番印象に残っているのは、「職場の挨拶」です。私が知っている国の職場文化では、他部署の人とすれ違っても、声を掛けないのは普通です。機嫌のいい時は目があうと微笑みかけたりするかもしれませんが、ほとんどの人は何の挨拶もせずに通ります。もう一つは、仕事が終わった人に「お疲れ様」と言うことです。この言葉について友達と話をしてみると、とても面白いと思いました。中国とフランスの国際交流員に尋ねてみると、中国語と韓国語には「お疲れ様」の直訳がありますが、フランス語にはないそうです。どうしてフランス語にはないのか聞くと、「フランスでは皆疲れるまで働かない」と答え

ました。よく考えてみると英語にもありません。大きなグループでのプロジェクトが終わった時には、チームリーダーが「Good job (皆さんよくできました)」と言いますが、これは少しニュアンスが違います。英語を使うニュージーランドも、お店や会社は5時で終わり、残業をする企業は逆に珍しいので、「お疲れ様」の直訳がないんだと思います。

仕事の方では、初めての英会話教室が終わり、「行橋 Whānau」も毎月順調にやっています。今度は中国語教室が始まりますので、興味がある方はぜひ、参加してください。

## 参加者募集！

### 多文化共生セミナー

アメリカのケンタッキー州出身で、市内の中学校で外国語指導助手をしている、エマニュエル・タアさんが講師となり、アフリカンアメリカ人の歴史と文化について紹介をします。皆さんぜひご参加ください！



講師：エマニュエル・タアさん

1990年アメリカ生まれ。ルイビル大学で社会文化人類学と言語学を専攻し、2013年に卒業。昨年度から市内の中学校で外国語指導助手を務めています。

■日時：1月24日(日) 14時～16時 (受付13時30分から)

■場所：行橋公民館

■参加費：100円

■定員：30人程度

■申込方法：氏名、住所、電話番号、年齢を記入し、ハガキ、FAX、Eメールでお申込みください。

■申込締切：1月20日(水)

※申込みの際は、タイトルに「多文化共生セミナー」とご記入ください。

### ～近場で国際交流～

## 行橋 whānau

■日時：1月21日(木) 18時30分～20時30分

■場所：行橋公民館

■参加費：100円

## 受講者募集！

### アンナのサバイバル中国語教室

～旅先で使える中国語～

皆さん、中国語に興味はありませんか？初めての中国旅行に役立つ「旅先で使える中国語」をテーマに、初心者向け中国語教室を開催します。中国語が全くできなくても大丈夫です。皆さんぜひご参加ください！

■日時：2月2日～3月15日の毎週火曜日

※全6回(2月16日はお休みです)

・昼の部 14時～15時30分

・夜の部 19時～20時30分

■場所：市役所301、302会議室

■対象者：行橋市在住、在学、在勤の15歳以上の方

■参加料：無料

■定員：各部ともに15人

※申込多数の場合は、抽選とさせていただきます。参加の可否については、開催日の1週間前をめぐりに郵送にてご連絡します。

■申込方法：希望の部、氏名、住所、電話番号、年齢を記入し、ハガキ、FAX、Eメールでお申込みください。

■申込締切：1月20日(水)

※申込みの際は、タイトルに「アンナのサバイバル中国語教室」とご記入ください。

【このページに関する問合せ・申込み】

市市民相談室 〒824-8601 行橋市中央1-1-1 TEL 25-1111 (内線1388、1389) FAX: 24-8226  
Eメール: shiminsoudanshitsu@city.yukuhashi.lg.jp

## 第1回「ふくいち」を開催します

●問合せ 下記をご参照ください。

# 京

築地方にひとつでも多くのにぎわいの場をつくりたいと願う有志が集まり、月1回の「市」「ふくいち」を開催します。地元の農産品をはじめ、手作り商品の販売やフリーマーケットなども企画しています。

◇日時  
初回は平成28年1月31日(日) 9時開店～16時閉店 (毎月1回不定期日曜日予定)

◇場所  
正八幡神社境内 (行橋市神田町8-1)

◇【出店者の募集】参加資格  
趣旨にご賛同いただける行橋市内および京築地方の生産者、事業者(個人、団体も可)

◇出店料  
1区画(3m×3mのテーブル)につき1000円、または年会費1万円 ※ターペント、机、椅子は無料でお貸しします。

◇駐車場  
正八幡神社の駐車場または周辺のコインパーキングをご利用ください。

◇その他  
・保健所への申請(当コイントにて調理する出店者)  
↓各出店者さまにて申請してください。  
・消防署への申請(調理の際に火気を使用する出店者)  
↓主催者に資料の提出が必要です。消防署への申請は主催者側で行います。

◇出店申込締切  
1月11日(月・祝) 17時

◇出店者申込み・問合せ  
出店の申込方法など詳細については、左記へ電話またはメールにてお尋ねください。  
【問合せ先】  
ふくいち友の会(責任者 内田直志)  
TEL 0900-73692-0252  
メール  
uchida@miyakoshousha.com

## 平成28年度児童クラブ(学童保育)の入所受付がはじまります ●問合せ 下記参照

# 児

児童クラブは、保護者が就労等をしている家庭の子どもの皆さんを、放課後保育するところとす。平成28年度における入所の受付は次のとおりです。

### ◇入所対象者

保護者の就労等で、放課後留守家庭の小学校1～6年生の児童

### ◇開設日時

◆放課後～18時  
◆土曜日、春・夏・冬休みは、8時～18時  
※希望があれば19時まで延長あり。  
※ただし、日・祝日、8月13～15日、12月29日～1月3日は休所。

### ◇負担金

◆入所料  
・児童一人につき3000円(月額)  
・児童2人以上の場合は、第2子から1500円(月額)

※生活保護世帯、母子・父子世帯等については、減免制度があります。

◆おやつ代  
2000円(月額)  
※アレルギーのある方は全額免除。おやつ持参となります。

◆損害保険料  
800円(月額)

◆延長料金  
1500円(月額)  
または、1回1000円

### 【申請書の配布】

1月4日(月)～16日(土)に、児童クラブおよび市担当課にて配布。

※各児童クラブは12時～18時(日・祝日を除く)、市役所は平日8時30分～17時です。

### 【受付期間】

1月18日(月)～30日(土) ※日・祝日は除く  
※申請書提出は、各児童クラブのみの受付となります。

### 【申込み・問合せ】

- ・行橋小児童クラブ TEL 22-2975
- ・行橋北小児童クラブ TEL 24-7752
- ・行橋南小児童クラブ TEL 24-3515
- ・延永小児童クラブ TEL 22-0214
- ・泉小児童クラブ TEL 25-8075
- ・仲津小児童クラブ TEL 23-3399
- ・今元小児童クラブ TEL 23-1155
- ・今川小児童クラブ TEL 25-3102
- ・稗田小児童クラブ TEL 22-0185
- ・椿市小児童クラブ TEL 22-1150
- ・蓑島小児童クラブ TEL 25-3341
- ・コスモス児童クラブ TEL 23-0885
- ・市教育委員会学校教育課学務係  
TEL 25-1111 (内線1347)

# まちの話題



## 長年のボランティア活動に感謝状

12月15日、市消防本部で感謝状の贈呈式が行われ、高辻満智子さんへ感謝状が贈られました。高辻さんは生け花やお茶の指導をする傍ら、20年以上に渡ってボランティアで消防署の玄関ホールに毎週欠かさず花を生けてこられました。白川消防長は高辻さんに感謝状を手渡し「花を見ると消防職員も和やかな気持ちになることができます。いつまでもお元気で花を生けていただきたい」と感謝の言葉を伝えました。



## 年末年始の安全のため 出動！

11月30日、行橋市民会館前で年末年始特別警戒活動出動式が行われました。これは年末年始における各種犯罪や交通事故の未然防止と地域住民の安全意識の高揚を図ることを目的に行われているもので、行橋警察署や行橋京都地区防犯協会などから約300人が参加しました。出動式では、パトカーなど約20台の車両が送り出され、防犯や飲酒運転の撲滅などを呼びかけながらJR行橋駅まで歩く街頭パレードも行われました。

## CPC 全国大会で躍動

11月28日に神戸市で開催された「第27回全日本エアロビクスコンテスト選手権全国大会」で市内のダンス教室CPCが好成績を収め、12月7日、田中市長に報告に訪れました。リズムダンス団体部門では小中学生13人のチーム「Black Honey」が優勝。小学生7人のチーム「M Gene Jr」が準優勝と上位を独占。ハッピーダンス個人部門で全国2位の成績を収めた香取ななさんは「とても自信になった」と笑顔で話してくれました。



## ドルソーレ優勝のご褒美に

福岡県サッカー協会より市へ、ビーチサッカー用ゴールポストが寄贈されました。これはドルソーレ北九州の3大会優勝の栄誉を称えて贈られたものです。12月10日に市役所で行われた贈呈式では、協会の森岡委員長が「一般の方からプロの方まで幅広く使っていただきたい」と言うと、田中市長は「ありがとうございます。大切に使用させていただきます」と述べました。ゴールポストは3月に長井浜に設置する予定です。



## 本番さながらのリハーサル

11月27日、コスメイト行橋にて、行橋市ゆかりのバリトンの蓮井求道さん、ソプラノの白川深雪さん、バイオリンの岡田鉄平さん、ピアノの早川恵美さんによる里帰りガラコンサートが行われました。本番を前にしたりハーサルでは行橋小、行橋南小の5～6年生約320人が招待され、本番さながらの演奏に感動しきった様子でした。このほか、バイオリンで踏切の警報音などを再現した音当てゲームも行われ、会場は大盛り上がりでした。



## 園児から感謝の贈り物

11月27日、みずほ幼稚園の年長園児40人が勤労感謝の日になんで、行橋市のために働いている田中市長に感謝の気持ちを伝えようと市役所を訪れました。園児達は市長に「毎日お仕事ごろうさまです。これからもお仕事がんばってください」と感謝の言葉を贈り、自分達が幼稚園の園庭や公園で集めたどんぐりや松ぼっくりなどで飾られたメッセージボードを手渡しました。

## いのちの詩人・相田みつを

12月9日、コスメイト行橋で人権を考える市民のつどいが開催されました。市民の皆さんから応募をいただいた1,200点以上の人権啓発作品から選ばれた各部門の最優秀賞の表彰と人権作文の朗読が行われました。また、書家であり詩人である相田みつをさんの長男で相田みつを美術館館長の相田一人さんが「いのちの詩人」と言われた父みつをさんの人生と、その作品を通して、命の尊さ大切さを会場に語りかけました。



## 日本語教室が県知事表彰を受賞

「日本語教室 in ゆくはし・KIZUNA」と行橋市や、行橋中学校などが協働で行っている地域に暮らす外国人へのサポート活動が、平成27年度ふくおか共助社会づくり表彰を受賞しました。日本語教室では日常会話や、就職先で必要となる専門用語の指導、中学校を訪問して外国人の人権や異文化についての授業を行うなど、地域に暮らす外国人と地域住民との交流が評価されての受賞となりました。



# 地方創生 行橋のこれから 人口急減、待ったなし！

## 行橋市の人口推移

国立社会保障・人口問題研究所（社人研）による推計では、2010年に7万467人であった行橋市の人口は、2060年には4万6,352人になると見込まれています（図1）。この推計は、現状のまま推移した場合で試算されたものです。

市では、この推計のような大幅な人口減少にならないよう、人口減少の歯止めをかけるため、総合戦略を策定しています。

総合戦略とは、人口減少克服のための目標や方針、具体的な施策等を盛り込んだ計画のことです。

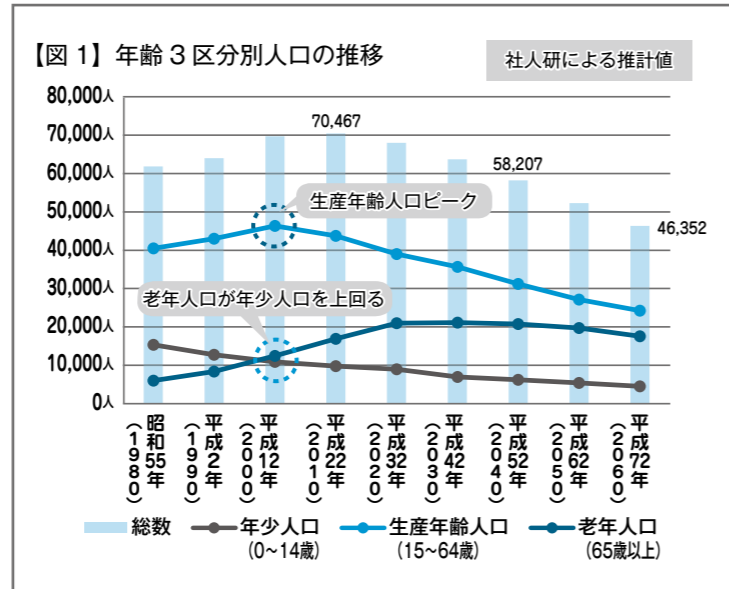

## 人口減少に歯止めを

現状と将来推計を踏まえ、対策を講じることによって人口減少幅を抑え、人口の確保に努めます。市では、これまで取り組んできた人口減少対応策と併せ、新たな施策を打ち出していきます。次の世代に自信を持ってバトンを渡していける地域を創ることが地方創生であり、そのための総合戦略なのです。

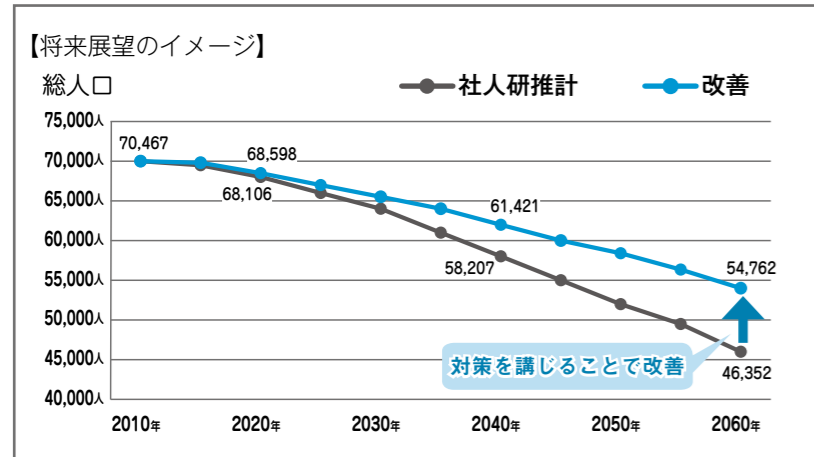

### ～地方創生って？～

東京圏では、人口が集中する住宅事情や、子育て環境などから、地方に比べて低い出生率にとどまっております。若い世代の大幅な転入超過による人口集中が、日本全体の人口減少の加速に結びついていると言われております。

若い世代の東京圏への人口流出を止め、地方に住み、安心して働き、結婚、出産、子育てをすることができる環境を実現できるように、それぞれの地域が他の地域とつながりながら、自らの資源や独自性を生かし、多様な地域社会を形成していくことが地方創生です。

## 市民説明会を開催しました

平成27年10月24日（土）、市役所にて総合戦略についての市民説明会を開催しました。このままの状態が進むと市の人口はこうなっていくのか、そうならないためにどんな政策に取り組んでいくのかといった内容を中心に全体像の説明を行いました。老若男女幅広い世代の方々が席を埋め、活発な議論も行われ、人口減少問題に対して地域全体でどう取り組んでいくのか、意識共有・情報共有を大いに図ることが出来る場となりました。

### 【ご意見の一部をご紹介します】

- ・計画を立てただけで終わらないように数値目標をきちんと見ていきたい。
- ・「きょういく」は「教育」だけではなく、「共育」という考え方も必要だと思う。
- ・予算の関係もあるので、優先順位をつけて絞って取り組んでいくことが必要だと思う。
- ・安心して教育を任せられる地域にしてほしい。
- ・スピードが大事だと思う。



市民説明会の様子

## ◆パブリックコメントを募集します◆

行橋市では、少子高齢化・人口減少問題を最重要課題と認識し、これまで以上に人口減少問題を克服するため「行橋市まち・ひと・しごと創生総合戦略」を策定しています。策定に際して市民の皆さまのご意見を広く募集するため、パブリックコメントを募集します。

【募集期間】平成28年1月8日（金）～29日（金）

【案の閲覧方法】市総合政策課（市役所東棟4階）、情報コーナー（市役所東棟3階）、市内各校区公民館および行橋市中央公民館、市ホームページ

【提出方法】郵送、FAX、Eメールまたは市総合政策課窓口でも提出できます。

【提出先】市総合政策課 政策推進係  
〒824-8601 行橋市中央 1-1-1  
FAX 25-0299  
Eメール sougouseisaku@city.yukuhashi.lg.jp

### ①人を惹きつける学びあふれるまち

- 教育
  - ・ICT（情報通信技術）の導入
  - ・ALT（外国語指導助手）の充実
  - ・コミュニティスクールの推進
- 観光・イベント
  - ・行橋市版DMO（※）の導入の推進
  - ・ビーチスポーツ&フェスティバル
  - ・ハーフマラソン
  - ・総合公園を活用したスポーツ合宿拠点の形成
  - ・魚市場や係留施設の活用
  - ・福岡県稲重古墳群出土品の展示整備
- 移住・定住
  - ・ワンストップ移住相談窓口の設置
- 農産物・水産物の開発・高付加価値化
  - ・高校や大学との特産品の共同開発
  - ・市民共同「ゆくはしブランド」の開発
  - ・農業従事者への支援
- まちなか活性化
  - ・芸術イベントの開催
    - ～ゆくはし公募彫刻展（ピエンナーレ）～
  - ・図書館を中心とした複合施設の活用
  - ・行橋型コンパクトシティの形成
  - ・安心・安全な道路整備の推進
- 就労支援
  - ・ワーク・ライフ・バランスのための企業への啓発

（※）地域が主体となった観光地づくりの推進主体。マーケティング、商品造成、プロモーションなどを一体的に運営する組織。

### ②子どもの育みを支えるまち

- 教育
  - ・就学前教育プログラムの導入
  - ・家族支援プログラムの導入
  - ・学校の健康診断の家庭へのフィードバック
  - ・いじめ・不登校等の予防プログラムの導入
  - ・教員の校務支援システムの導入
- 結婚
  - ・企業や団体間の連携による出会いの場の創出
- 出産・子育て
  - ・ファミリーサポートセンターの設置
  - ・乳児家庭の全戸訪問
- 就労支援
  - ・子育て中の女性の就労支援制度の充実化

### ③学びが仕事へ、仕事子どもたちの学びへつながるまち

- 教育
  - ・産業界と連携したキャリア教育の推進
- 就労・創業支援
  - ・IT産業やベンチャー企業等の誘致／起業支援
  - ・地域密着型企業の立ち上げの支援
- 農産物・水産物の開発・高付加価値化
  - ・6次産業化の推進
  - ・農水産物の市場拡大

### ④地域を支えあい、交流しあうまち

- 地域振興
  - ・グローバルリーダーの育成支援
  - ・学校と地域社会の活動のブランド化推進
  - ・観光PRポータルサイトの作成
- 共助社会
  - ・企業との連携による見守り運動の推進
  - ・防災知識の普及・啓発
  - ・高齢者の生涯活躍社会の推進
- 広域連携
  - ・京築アメニティ都市圏構想の推進
  - ・公共施設の相互利用推進

【問合せ】市総合政策課 政策推進係 TEL 25-1111（内線 1428、1429）





行橋シティインフォメーション放送中！！

月曜日～金曜日の午前8時10分から、スターコーンFM (FM76.7MHz) にて放送しています。

Information Box



市役所	TEL 25-1111
	FAX 25-0299
市民会館	TEL 25-1125
ウイズゆくはし	TEL 23-1111
	FAX 22-2903
中央公民館	TEL 22-3911
市民体育館	TEL 24-4000
研修センター	TEL 25-3355
コスメイト行橋	TEL 25-2300
	FAX 25-1456
サンワークゆくはし	TEL 24-8811
シルバー人材センター	TEL 26-3355
中山グラウンド	TEL 24-5859
行橋市体育協会	TEL 25-8222
男女共同参画センター	TEL 26-2232
行橋赤レンガ館	TEL 23-7724

行橋市ホームページ  
http://www.city.yukuhashi.fukuoka.jp

お知らせ・相談  
400ml 献血にご協力ください

福岡県赤十字血液センター北九州事業所

☎ 093-631-1211

市地域福祉課 管理係 ☎ 1213、1214

■日時：1月29日（金）10時～16時

■場所：行橋市民会館前

■対象者：男性…17歳～69歳までの健康な方、女性…18歳～69歳までの健康な方（65歳以上の方については、60歳～64歳の間に献血経験のある方）

※身分証明書等の提示をお願いし、本人確認を実施しています。

※献血は1年間に男性1,200ml、女性800ml以内と総献血量が決まっています。



平成28年の新春を飾る消防出初式

行橋市では毎年1月に、新年の門出を飾る消防出初式が開催されます。消防の勇姿をぜひご覧ください！

●日時：1月10日（日）9時から

●場所：中山グラウンド（雨天の場合は、行橋市民会館）

●内容：市長観閲、表彰、消防車両、消防職員と消防団員による分列行進

※祝賀放水は、10時30分から市役所横の今川河畔にて行います（雨天中止）。

【問合せ】

行橋市消防本部総務課  
Tel 25-2323



平成27年 国民健康保険税の口座振替済通知について

市税務課 管理係 ☎内線 1134、1135

平成27年中に口座振替にてお支払いいただきました国民健康保険税につきまして、確定申告等に使用する口座振替済通知は、平成28年1月15日以降、順次お手元に届くように発送いたします。

※口座振替を行った方のみで、納税義務者（世帯主）宛での発送となります。

下水道排水設備工事

責任技術者の登録および更新

市下水道課 管理係 ☎内線 1271

市下水道課では、責任技術者の登録および更新の申請を受け付けます。市内の下水道および農業集落排水の排水設備工事は行橋市に登録した指定工事店でなければ行うことができません。また、指定工事店には行橋市に登録した責任技術者が1人以上必要です。

■申請書配布・受付期間

1月12日（火）～25日（月）8時30分～17時（土・日を除く）

■配布・受付場所：市役所西棟2階 下水道課 管理係

■登録資格：新規＝責任技術者試験合格証、または責任技術者更新講習修了証を持っている方。

更新＝「排水設備工事責任技術者証」の有効期限が平成28年3月31日までとなり、責任技術者更新講習修了証を持っている方。

※新規および更新共に、合格証、修了証の有効期限は、平成29年3月31日以降に限りません。

■手数料：新規＝3,000円 更新＝2,000円

ガイドと巡るへいちくウォーク！

平成筑豊鉄道 ☎0947-22-1000

平成筑豊鉄道の駅を起点に沿線の史跡や見どころをガイドといっしょに訪ね歩きます。この機会に1日乗り放題で「源じいの森温泉」に無料で入湯できる、ちくまるキップでぜひご参加ください。

【赤池駅編】

■日時：1月17日（日）

■集合：10時までに赤池駅

■コース：赤池駅→貴船神社→岡森堰→国境のナノミの木→中泉駅

【中泉駅編】

■日時：2月21日（日）

■集合：10時までに中泉駅

■コース：中泉駅→須賀神社→光福寺→嘉麻川鉄橋→あかち駅

【あかち駅編】

■日時：3月20日（日・祝）

■集合：10時までにあかち駅

■コース：あかち駅→埴石→太祖神社→沈下橋→観音寺→南直方御殿口駅

■申込み：開催日の3日前までに平成筑豊鉄道に電話でお申込みください。

■所要時間：各コース約2時間

※参加費無料。沿線市町村などのいろいろなおもてなしがあります。どなたでも気楽に参加してください。

豊前市 求菩提温泉「ト仙の郷」入浴回数券の使用期限について

豊前市農林水産課 森林農地整備係

☎0979-82-1111（内線1142）

くぼて宿泊施設運営組合は、平成27年6月30日をもって、求菩提温泉「ト仙の郷」の運営から撤退しました。つきましては、本組合発行の古い入浴回数券をお持ちの方は、平成28年3月31日（木）までに求菩提温泉「ト仙の郷」でご利用ください。期限を過ぎますとご利用できなくなりますので、ご了承ください。

● 催し ●

癒詩の中の仏画展

仏画趣味の会 ☎22-9635

思わず癒されそうな詩の中に仏画を少し描いてみました。心が癒される詩に出会えるかもしれませんよ。ご来場お待ちしております。入場無料です。

■日時：1月10日（日）～11日（月・祝）10時～18時

（10日は11時から、11日は17時まで）  
■場所：行橋赤レンガ館

第65回和光展（書道展）

和光塾（高田） ☎22-0468

児童生徒作品、一般作品を展示します。ぜひお越しください。

■日時：1月8日（金）～11日（月・祝）10時～17時（最終日は16時まで）

■場所：コスメイト行橋

1階練習室・2階企画展示室  
※1月9日（土）14時から、コスメイト行橋文化ホールにて授賞式を行います。

福岡県新規就農・就業相談会 in 北九州

行橋農林事務所京築普及指導センター地域係 ☎23-4215

京築地域や北九州・筑豊地域で農業にチャレンジしてみようという方を対象に就農・就業相談会を下記のとおり開催します。地域でどのような農業をやっているのか、就農するためのサポート体制等を詳しく説明します。興味のある方はぜひご参加ください！

■日時：1月23日（土）

13時～16時30分／受付12時30分～16時  
■場所：KMMビル4階 第2、第3、第4会議室（北九州市小倉北区浅野2-14-1）

■内容：就業情報の提供、個別相談  
※農業法人等への就職面接会ではありません。

北九州空港各種イベント

北九州エアターミナル株式会社

☎093-475-4195

【フラワーサークル・アドニス アレンジメント作品展】

四季折々のお花を使い、生花およびプリザーブドフラワーを使って作るテーブルフラワーやパーティー会場を彩る大作等で空港を華やかに演出します。

■日時：1月30日（土）～31日（日）9時から17時

■場所：北九州空港旅客ターミナルビル2階出発ロビー

【福岡県立筑豊高校ファッションショー in 北九州空港】

福岡県立筑豊高校生活デザイン科の学生手作りの色鮮やかなウエディングドレスを披露します。

■日時：1月30日（土）

①10時40分～11時10分  
②12時40分～13時10分

■場所：北九州空港旅客ターミナルビル2階出発ロビー

● 募集 ●

築城基地モニター募集

航空自衛隊築城基地第8航空団司令部監理部基地渉外室

☎56-1150（内線207）

✉8wg-adm001@inet.asdf.mod.go.jp

■活動内容：基地行事および研修等への参加、基地モニター会議への出席およびアンケート協力、自衛隊および築城基地の諸施策に対する意見・要望等の提出

■委嘱期間：平成28年4月1日～平成29年3月31日の1年間

■応募資格：①日本国籍を有する基地周辺市町村の在住者で、自衛隊および防衛問題に関心があり、公正で建設的な意見ができる20歳以上の方

②次の職に該当しない方

ア 国会議員および地方公共団体の議員  
イ 常勤の国家公務員および地方公務員

■募集人員：10人

■募集期間：平成28年1月4日（月）～29日（金）当日消印有効

■応募方法：ハガキに①住所②氏名（ふりがな）③生年月日④性別⑤電話番号および携帯電話番号⑥職業⑦築城基地モニターを希望する理由を記入の上、以下の宛先へ郵送してください。

〒829-0151 築上郡築上町西八田番地不詳航空自衛隊築城基地第8航空団司令部監理部基地渉外室「築城基地モニター応募係」  
※ハガキと同様に①～⑦の項目を記入の上、上記にメールでも受け付けています。

■選考結果：採用者には、3月中旬までに委嘱書案内状の送付をもってお知らせします。選考にもれた方にはお知らせしませんので、あらかじめご了承ください。※詳細については、上記連絡先に平日の8時30分～17時にお問合せください。



消費生活センターニュース

～布団の訪問販売にご注意！～

訪問販売で次々と羽毛布団などを買わされ、家の中に未使用の布団がたくさんある、また業者といっしょに金融機関へ行ってお金をおろしたこともあるという相談が多数寄せられています。特に一人暮らしや判断力が不十分な高齢者が狙われています。このようなトラブルでは、被害に遭ったことを恥だと感じたり、業者に対して恐怖心を抱いたりして誰にも相談せずに被害が拡大してしまうことがあります。身近な人が日ごろから気を配りましょう。心配な時は消費生活センターにご相談ください。

【お問い合わせ先】行橋市広域消費生活センター

行橋市西宮市2-1-39 Tel: 23-0999



# コスメイトカレンダー

2016年 1月 January

日	月	火	水	木	金	土
					1	2
3	4	5	6	7	8	9
10	11	12	13	14	15	16
17	18	19	20	21	22	23
24	25	26	27	28	29	30
31						

- 6 函 コスメイト施設利用申し込み受付日 (文化ホールH28.11月分)
- 15 金 名作シアター「BALLAD 名もなき恋のうた」
- 18 月 コスメイト文化公演「立川らく朝 健康落語」

2016年 2月 February

日	月	火	水	木	金	土
	1	2	3	4	5	6
7	8	9	10	11	12	13
14	15	16	17	18	19	20
21	22	23	24	25	26	27
28	29					

- …コスメイト行橋ほか関係施設休館日
- …図書館、視聴覚センターのみ休館日
- …サンワークゆくはし休館日
- …行橋市歴史資料館のみ休館日
- …全施設年始休館日

# 視聴覚センター

**1月の名作シアター**

『BALLAD 名もなき恋のうた』  
 戦国時代にタイムスリップした小学生と小国の戦国武将の交流を描いた感動作。2009年/日本作品  
 ※館内上映の許可を受けたソフトを使用します。  
**1/15 金** ①10:30 ②14:00 (132分)  
 ※鑑賞整理券は配布中です。

**2月の名作シアター**

『麗しのサブリナ』  
 大富豪の兄弟と美しく成長した運転手の娘の恋を描いたロマンティック・コメディ。1954年/アメリカ作品  
 「みんなでシネマ」Paramount Japan G.K.  
**2/19 金** ①10:30 ②14:00 (114分)  
 ※鑑賞整理券は、1/15 金 から配布いたします。

**プレミアムシアター**

『ジョー・ブラックをよろしく』  
 事故死した青年の姿を借りて地上に降り立った死神が人間の女性と深い恋に落ちてしまうロマンティック・ラブ・ストーリー。1998年/アメリカ作品  
 「みんなでシネマ」United International Pictures  
**2/14 日** ①13:00 (181分…※1回上映)  
 ※鑑賞整理券は、1/10 日 から配布いたします。

■お問い合わせ■  
 視聴覚センター[コスメイト行橋2F]  
 TEL.0930-25-3336

# 行橋市民体育館からのお知らせ

●主催●  
 行橋市ソフトバレーボール協会  
 公益財団法人 行橋市文化振興公社

- ◆種目◆
- A: レディース-女性4人- (フリーの部)  
女性のみ4人/年齢制限なし
  - B: レディース-女性4人- (シルバーの部)  
女性のみ4人/45歳以上
  - C: トリム-男女混成4人- (フリーの部)  
男性2人以上+女性3人以内/年齢制限なし
  - D: トリム-男女混成4人- (シルバーの部)  
男性2人以上+女性3人以内/45歳以上
- ※1チームの登録者数は8人までです

●大会運営上のごことに関するお問い合わせ●  
 行橋市ソフトバレーボール協会  
 宮崎秀俊 TEL.090-2716-4756  
 e-mail miyahide@gol.com

■お申し込み・お問い合わせ 行橋市民体育館 TEL.0930-24-4000

# サンワークゆくはしからのお知らせ

☆個性輝く☆  
**サンワークの講座**



■お問い合わせ サンワークゆくはし受付窓口 TEL.0930-24-8811

# 共催事業のお知らせ

第19回 音楽フェスタ

●ピアノ連弾 伊東 亜由子・宇都宮 綾  
 ●ヴァイオリン独奏 宮原 オリン  
 ●フルート独奏 森山 仁美

2016年 2月28日 [日] 13:00開場 13:30開演  
 コスメイト行橋文化ホール 行橋市中央一丁目9-3

■お問い合わせ コスメイト行橋文化ホール TEL.0930-25-2300

# 第24回 早春ソフトバレーボール大会

- 対象 左記の「種目」の欄をご参照ください (行橋市内外は問いません)
- 参加費用 1チーム1,500円 ※大会当日にお支払いください

- 所定の申し込み用紙に必要事項をご記入のうえ、行橋市民体育館窓口まで直接お持ちいただくか、FAXで下記までご送信ください。(※申し込み用紙は行橋市民体育館にございます。)
- 申し込み用紙送付先 行橋市民体育館 FAX.0930-24-4737 〒824-0018 行橋市今井3759番地
- ご不明な点はどうぞ下記までお問い合わせください。

※お申し込み締め切り…1/29 日 17:00まで

2/7 日	行橋市民体育館
	受付 9:00 開会 9:15

# 第19回 主催講座作品展

個性豊かな力作・傑作を集めた、「第19回主催講座作品展」。受講生のみなさんの一年間の成果をぜひご鑑賞ください。

- 出展作品●  
 陶芸・書道・水彩画  
 木彫り・七宝焼・フラワーアレンジメント

出展作品総数…約400点

鑑賞無料

2/26 金 ▶ 2/28 日 月曜日休館
サンワークゆくはしロビー
9:00 ▶ 17:00 (2/28日は15:00まで)

# 第19回 音楽フェスタ

- みんなで聴こう  
ピアノ独奏・連弾、ヴァイオリン独奏
- みんなで歌おう  
童謡・唱歌をみんなで歌いましょう!

- 主催● 行橋音楽協会
  - 共催● (公財) 行橋市文化振興公社
  - 後援● 各市町教育委員会 / 行橋市文化協会
- 〈入場料〉 ¥500 ※全席自由席

2/28 日	会場:コスメイト行橋文化ホール
	開場:13:00 開演:13:30

■お問い合わせ コスメイト行橋文化ホール TEL.0930-25-2300

# コスメイト Yuc レタス

コスメイト行橋からのお知らせ  
 公益財団法人 行橋市文化振興公社  
 〒824-0005 行橋市中央1-9-3

# コスメイト文化公演



健康講演会

平成28年 1月18日 日  
**立川 らく朝**

ヘルシートーク&健康落語  
 『笑って健康、笑って長生き』

〈入場料〉 前売り ¥3,000  
 当日 ¥3,500

【開場】18:00 【開演】19:00

チケット発売中!!

【プロフィール】1954(S.29)年、長野県生まれ。東京都内の内科クリニックで院長として内科診療にあたるかたわら2000(S.12)年、46歳で立川志らく門下に入門、プロの落語家としての活動を開始する。2004(H.16)年、二ツ目昇進。2015(H.27)年、10月に真打昇進が決定している。笑い与健康情報をミックスした独特のスタイルで活躍中。

【プロフィール】1951(S.26)年、福岡県生まれ。21歳のとき「あおい健」の名で歌手デビュー。その後俳優業に転身。映画『青春の門』の主人公で脚光を浴びる。同年放送のテレビドラマ『俺たちの旅』『オメダ』役は代表作となる。1983(S.58)年、南米でケーナと出会い、1990(H.2)年、演奏者デビュー。5枚のオリジナルアルバムをリリースしている。

平成28年 2月19日 金

**田中 健**

(俳優・ケーナ演奏者)

田中健トーク&ライブ  
 『ケーナのしらべと共に』

〈入場料〉 前売り ¥3,000  
 当日 ¥3,500

【開場】18:00 【開演】19:00

チケット発売中!!



■チケットのお問い合わせ コスメイト行橋 1F・受付窓口 TEL.0930-25-2300

# 行橋市歴史資料館からのお知らせ

□平成27年度 行橋市歴史資料館企画展 □  
 「発掘された港町—延永ヤヨミ園遺跡—」

東九州自動車道や一般国道201号インター関連の工事に伴って多くの遺跡が発掘されました。中でも延永ヤヨミ園遺跡からは、「津」の文字が書かれた9世紀頃の墨書土器が発見され、豊前国の主要港「草野津」のあった場所ではないかと推測されています。今回の企画展ではこの遺跡からの出土品を中心に展示・紹介し、古代京築地方の実像、重要性を考えてみたいと思います。

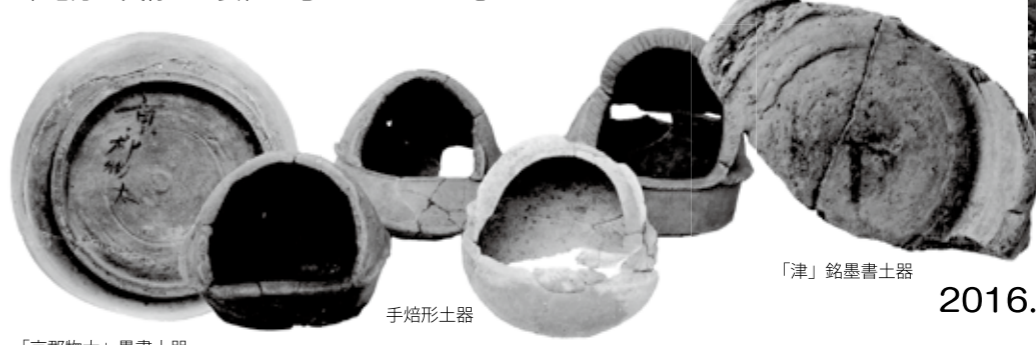

延永ヤヨミ園遺跡周辺の地形 (上空から)

開催期間

2016. 2/7 [日] ~ 3/20 [日・祝]

鑑賞無料

- 会場● コスメイト行橋2階 歴史資料館
- 開館● 10時~18時 火曜休館

主催: 行橋市教育委員会 / (公財) 行橋市文化振興公社

■お問い合わせ 行橋市歴史資料館 TEL.0930-25-3133

公益財団法人 行橋市文化振興公社 ホームページアドレス <http://www.yuc.or.jp>

人の動き  
 平成27年  
 11月末現在  
 (住民基本台帳より)  
 人口 72,769人  
 男 34,790人  
 女 37,979人  
 世帯 31,184  
 【前月比】  
 人口 8減  
 世帯 29増

森林資源を大切に  
 この市報は再生紙を利用しています

ゴミの動き  
 (11月分)  
 可燃ゴミ  
 ● 1,618t  
 不燃ゴミ  
 ● 69t  
 資源ゴミ  
 ● 45t  
 1人当たりのゴミ  
 ● 23.1kg  
 【前月比】  
 可燃ゴミ  
 ● 87t減  
 不燃ゴミ  
 ● 16t減  
 【前年同月比】  
 可燃ゴミ  
 ● 148t増  
 不燃ゴミ  
 ● 4t減

防災行政無線の放送内容は、  
**0120-88-1984** で確認できます。  
 【通話料無料、携帯・PHS通話可能】

**油木ダム貯水量**  
 (12/17現在)  
 貯水率… **86.3%**  
 現在貯水量  
**14,195,000t**  
 総貯水量  
 16,450,000t

**今月の納期【1月】**

1月末納期の下記4税は、  
 2月1日が納期となります。  
 ◆国民年金保険料 12月分  
 ◆市・県民税 第4期  
 ◆国民健康保険税 第7期  
 ◆後期高齢者医療保険料第7期  
 ~納付は便利な口座振替で~

**行橋京都休日・夜間急患センター**  
 〒824-0002 行橋市東大橋 2-9-1 TEL:26-1399

**歯科**

■日曜・祝日 9時~18時 (受付は17時まで)

**内科・小児科**

■月曜~金曜日

19時30分~翌朝6時 (小児科は23時まで)

■土曜・祝日の前日

19時30分~翌朝9時 (内科・小児科とも)

■日曜・祝日

昼間 9時~18時 (内科・小児科とも)

夜間 19時30分~翌朝6時 (小児科は23時まで)

**各種相談・休日相談医 (1/1 ~ 1/31)**

**1月**

- 1日 小波瀬病院 (TEL24-5211)
- 2日 新田原聖母病院 (TEL23-1006)
- 3日 新行橋病院 (TEL24-8899)
- 6日 子育て女性就職相談
- 7日 年金出張相談 (予約制)  
補聴器相談 (市役所 202 会議室、13時~15時)
- 8日 若者向け就労支援窓口 (企業立地課)
- 10日 小波瀬病院 (TEL24-5211)
- 11日 行橋中央病院 (TEL26-7111)
- 13日 弁護士相談 (予約制)
- 14日 行政相談
- 15日 若者向け就労支援窓口 (企業立地課)
- 17日 しらかわ医院 (TEL26-1103)
- 18日 補聴器相談 (市役所 202 会議室、13時~15時)
- 22日 若者向け就労支援窓口 (企業立地課)
- 24日 藤田中央医院 (TEL23-0479)
- 25日 交通事故相談 (市役所 505 会議室、10時~15時)  
出張労働相談
- 27日 行政書士市民相談会 (市役所 301・302 会議室)
- 31日 鍵山医院 (TEL22-2686)

※休日相談医は変更になる場合があります。  
 テレホンサービス TEL **24-4141** でご確認ください。

各種相談	相談日	相談時間	相談場所	予約・問合せ
児童・生徒相談	月~金	8時30分~17時	市役所内 児童・生徒相談センター	25-0119
婦人相談	月~金	9時~16時	市役所内	25-1124
40歳からの個別就職相談	毎週火曜	10時~17時	ハローワーク行橋 2階	092-433-7780
若者向け就労支援窓口	第2・3・4 金曜	10時~17時	市役所 企業立地課 ※原則予約制です。	北九州若者サポートステーション 093-512-1871
消費生活相談	月~金	9時~12時15分、 13時~17時	行橋市広域消費生活センター (行橋市西宮市 2-1-39)	23-0999
障がい者相談	月~金	8時30分~17時	市役所内 福祉事務所	25-1111/内線 1153
母子・父子・寡婦相談	月~金	8時30分~17時	市役所内 福祉事務所 京築保健福祉環境事務所	25-1111/内線 1182 23-2970
出張労働相談	第4月曜	<b>17時~20時</b> (受付19時まで)	行橋公民館	福岡県北九州労働者支援事務所 093-592-3516
子育て女性就職相談 (予約制)	第1水曜	10時~15時	行橋市男女共同参画センター る~ぶる	子育て女性就職支援センター 093-571-6440
※心配ごと相談	月~金	13時~16時	ウイズゆくはし 弁護士相談は、「心配ごと相談」の後、 市内の方のみご利用いただけます。	行橋市社会福祉協議会 23-1111 (電話での相談は 受け付けていません)
弁護士相談 (予約制)	第2水曜	13時~16時30分		
行政相談	弁護士相談日 の翌日	13時~16時		
行政書士市民相談会 (遺言・相続・成年後見等)	第4水曜	10時~16時	市役所内	福岡県行政書士会 092-641-2501
認知症相談	月~金	9時~17時	行橋市高齢者自立支援センター (行橋市大字道場寺 1446-25)	26-2370
市税・国保税の 納付、納税相談等	第2・4 木曜	<b>夜間窓口</b> (20時まで)	市役所 収納課	25-9699
後期高齢者医療 保険料の納付、相談			市役所 国保年金課	25-9722
年金出張相談 (予約制)	第1木曜	10時~12時、 13時~15時30分	行橋商工会議所	小倉南年金事務所 093-471-8873
困りごと相談	月~金 (祝日を除く)	9時~17時	ゆくはし生活相談センター (行橋市門樋町 3-7)	55-6665

■あけましておめでとうござい  
 す。今回から市報ゆくはしのテーマ  
 カラーがピンクからブルーに変わ  
 りました。心機一転、新鮮な気持ち  
 紙面の作成に取り組んでまいります  
 ☆ところで、平成27年は皆さんに  
 とってどのような年だったでしょう  
 か？私にとつての昨年はビーチサ  
 ッカークリーム「ドルソーレ北九州」の  
 活躍や、ビーチバレーボールフェス  
 タの開催などスポーツが印象に残  
 った1年でした。今回の号では12月議  
 会で行われた行政報告とおして平  
 成27年中の行橋市の取り組みや出来  
 事などを紹介しています。ぜひ、こ  
 んご覧ください☆今年も係員一同、  
 皆さんに愛される市報を目指して頑  
 張ります。今後とも「市報ゆくはし」  
 をよろしくお願ひします。  
 (末)

**編集後記**



障害者週間初日の12月3日、JR行橋駅で  
 行橋市身体障害者福祉協会による街頭キ  
 ャンペーンが行われました。

次号(1月15日号)の発行日は1月15日(金)です。

※相談日については、いずれも祝・休日を除きます。