

2018

成年



永遠・杏 (坪根さん宅)



虎徹 (有田さん宅)



ノエル (吉田さん宅)

どんな一年を過ごしましたか？

ネウ (加来さん宅)



すず (龍田さん宅)



テラ (高尾さん宅)



しずく (原田さん宅)

Thanks

最高の癒しを与えてくれる今年の主演

～愛犬の写真募集にたくさんのご応募ありがとうございました～

年末年始に関するお知らせ

行橋京都休日・夜間急患センター

診療日および受付時間について

TEL 26-1399 行橋市東大橋 2-9-1

※各日 18時～19時15分の間は、次の診療準備のため休診とし、センターを施設しますので館内には入れません。

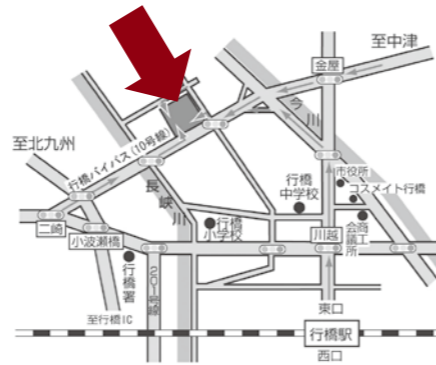

	内科	小児科	歯科
12月30日(日)	9時～17時45分 19時15分～翌9時	9時～17時45分 19時15分～翌9時	9時～17時
12月31日(月)			
1月1日(火・祝)			
1月2日(水)			
1月3日(木)	9時～17時45分 19時15分～翌5時45分	9時～17時45分 19時15分～22時45分	

市関連公共施設 各施設の休館日について

- 行橋市役所
12月29日(土)～1月3日(木)
- コスメイト行橋
12月28日(金)～1月4日(金)
※12月25日(火)は休館日です。また、12月27日(木)は図書館・視聴覚室のみ、館内整理日のためお休みです。
- 研修センター(ゆくとピア)
12月28日(金)～1月3日(木)
- ウィズゆくはし
市中央公民館・各校区公民館・地域交流センター
赤レンガ館
サンワークゆくはし
行橋市民体育館
12月28日(金)～1月4日(金)

感謝の気持ちで!

家は毎日風雨から守り、快適な暮らしを支えています。日頃意識していない当たり前の暮らしを支えてくれている家に、感謝の気持ちを込めて大掃除をしましょう。

掃除は順番が大切!

掃除の基本的な順番として、「上から下へ、奥から手前へ」を心がけましょう。床を掃除した後に天井の埃を払うと、下に埃が落ちて二度手間になってしまいますよね。また、同じ理由で、奥の部屋から玄関の方へ、奥から手前のイメージで掃除をしていきましょう。

いつまでに終わらせる?

普段手の届かない場所も掃除するため、思った以上に時間がかかってしまうものです。しっかりゴールを決めておきましょう。12月28日までに終わらせると、その流れでお正月飾りも飾れるのでおすすめです!

掃除の準備はぬかりなく!

大掃除は、手間や時間がかかる場所もあるので、掃除用具や掃除用洗剤などが足りなくなったりしないように、しっかり準備をしましょう。また、掃除をするときの格好も大切です。カビや埃、洗剤などの薬剤を吸い込んだり、皮膚に付いたりしないよう、マスクや手袋をしましょう。

手際よく大掃除をして
新年を気持ちよく迎えましょう

市環境課 管理係(内線1251) ごみ収集・し尿汲み取りの日程について

	ごみ収集			し尿の汲み取り		
	可燃ごみ収集	自己搬入可能な施設		市環境事業所	日豊清掃センター	行橋玄洋社
		可燃物処理場(リレーセンターみやこ処理場)	不燃物処理場(日豊リサイクルセンター)	Tel 23-1540	Tel 22-3303	Tel 24-6488
12/27(木)	通常通り	通常通り	通常通り	通常通り	通常通り	通常通り
12/28(金)	通常通り	通常通り	通常通り	通常通り	通常通り	通常通り
12/29(土)	休み	休み	休み	休み	午前中のみ(緊急)	午前中のみ(緊急)
12/30(日)	休み	休み	休み	休み	休み	休み
12/31(月)	通常通り	休み	休み	休み	休み	休み
1/1(火・祝)	休み	休み	休み	休み	休み	休み
1/2(水)	休み	休み	休み	休み	休み	休み
1/3(木)	休み	休み	休み	休み	休み	休み
1/4(金)	通常通り	通常通り	通常通り	通常通り	通常通り	通常通り

★収集時間が多少前後することがありますので、必ず朝8時までにゴミを出してください。

【12月31日の可燃ごみ収集の問合せ先】市環境課事業所 TEL23-1540

★年末年始は、し尿の収集が集中します。通常の収集以外で予定のある方は、早めに収集業者等にご連絡・ご相談してください。

●可燃物処理場(リレーセンターみやこ処理場)

西谷 447 Tel 25-1723
業務時間: 月～金 8時30分～12時
13時～16時30分

《注意点》

ごみの重量によって、料金が必要になります。市の有料指定袋に入れたり、粗大ごみシールを貼る必要はありません。ごみを袋に入れる時は、透明な袋や中身のわかる袋をお願いします。

●不燃ごみ処理場(日豊リサイクルセンター)

道場寺 129-1 Tel 22-3768
業務時間: 月～金 8時30分～12時
13時～16時30分

《注意点》

指定袋に入れるか、粗大ごみシールを貼って搬入してください。指定袋やシールがない場合の料金は重量制となります。不燃物の種類により、別途料金が必要な場合があります。

★可燃物および不燃物の自己搬入は12月28日(金)までです!!

年末は混み合いますので、早い時期の搬入をおすすめします。

市総合窓口課(内線1112) コンビニ交付休止のお知らせ

12月29日(土)～1月3日(木)

上記期間は年末年始に伴い、全てのサービスが利用できなくなります。ご不便をおかけしますが、ご理解・ご協力をよろしくお願いします。

あなたの健康を応援します TEL 23-8888

インフルエンザを正しく理解して予防しましょう！

感染予防の6つのポイント！

- ①せきエチケットで飛まつ感染対策**
インフルエンザの主な感染経路は、せきやくしゃみによる飛まつ感染です。飛まつさせないように対策しましょう。また、飛まつを浴びないようにすれば、感染のリスクが減ります。
- ②人ごみや繁華街への外出を避ける**
外出して人ごみに入る場合には、出来るだけマスクを着用し、時間を極力短くしましょう。
- ③外出後は手洗いで接触感染対策**
感染者がインフルエンザウイルスの付いた手で触れたものに、後から触れる事で感染します(接触感染)。そのため、外出後は水や石鹸による手洗いが大切です。アルコール製剤による手指消毒も有効です。
- ④適度に湿度を保持**
空気が乾燥すると、気道の粘膜の防御機能が弱くなり、インフルエンザにかかりやすくなります。特に乾燥しやすい室内では、加湿器などを使って適切な湿度(50～60%)を保ちましょう。
- ⑤十分な休養とバランスの取れた栄養摂取**
体の抵抗力を高めるために、十分な休養とバランスのとれた食事を日頃から心がけましょう。
- ⑥ワクチン接種で予防**
インフルエンザワクチンはインフルエンザの発症や、発症した場合の重症化を防ぐ効果があります。65歳以上の方は、平成31年2月28日までは1,100円(生活保護受給者は証明書持参で無料)で予防接種を受けることができます。

せきエチケットとは…

- ▶せきやくしゃみを人に向けて発しない
- ▶せきやくしゃみが出るときはマスクをする
- ▶手のひらで、せきやくしゃみを受け止めたときはすぐに手を洗う。感染者が感染対策を行うことが大切です！



インフルエンザの症状があれば
早めに病院を受診しましょう！！

子どもや高齢者は症状が重くなったり、持病を悪化させて重症化しやすいので、特に注意が必要です。抗インフルエンザウイルス薬を発症から48時間以内に服用を開始すると、発熱期間が短縮され、鼻やのどからのウイルス排出量も減少します。

なお、症状が出てから48時間以降に服用を開始した場合、十分な効果は期待できません。

厚生労働省 H29 インフルエンザ Q&A より

特定健診を受診された方へ

特定健診(血液検査・血圧・検尿など)の結果は受け取りましたか？
病院で受けた方は病院で、集団(ウイズゆくはし、公民館)で受けた方は結果説明会等でお返ししています。集団で受けて、まだ受け取りにきていない方の結果は、市健康づくり推進係でお預かりしていますので、受け取りにおいでください。その際は事前に受取の連絡をお願いします。
※特定健診結果の郵送は行っておりません。
結果は必ず確認し、今後の生活習慣改善などにお役立て下さい。

健康づくり友の会 サンデーウォーキング

風邪をひかない体に！
ウォーキングは免疫力を高めるために効果的な運動の一つです。
【日時】12月23日(日)9時スタート
【集合場所】ウイズゆくはし
【コース】ウイズゆくはしをスタートし周辺を約6km
【持参品】タオル、水筒、帽子など各自歩きやすい服装でご参加ください。
また、保険に加入していませんので、事故やけがには各自で対応をお願いします。



「アンファン」の利用について

アンファンでは、病気や怪我のため保育所等での集団保育が困難なお子さまを一時的にお預かりし、保育を行っています。お子さまの体調に合わせてゆったりと過ごすことで、無理なく体力が回復するよう、利用者の立場に立った保育を行っています。

～利用手順～

- ①「事前登録書」の提出**
お子さまの母子手帳を持参して、アンファンまたは市子ども支援課で手続きしてください。
- ②かかりつけ医に診療・相談**
アンファンを利用したい旨を医師に伝え、「医師連絡票」に必要事項を記入してもらってください。
- ③アンファンの利用予約**
利用日前日の18時までにご予約ください。
- ④アンファンへ書類の提出**
利用日当日、「医師連絡票」「申請書」などをアンファンへ提出してください。



◇対象児童(以下すべての要件を満たすお子さま)

- ・病気や怪我のため保育所等での集団保育が困難なお子さま
- ・行橋市に住所がある生後4カ月～小学校6年生のお子さま
- ・仕事の都合(傷病、災害、事故、出産、看護、冠婚葬祭を含む)により家庭で保育が困難なお子さま

- ◇**利用可能人数** 1日あたり10人
※感染症が重なった場合は、定員に達しなくても保育をお受けできないこともあります。
- ◇**利用日時** 月～金曜日、7時30分～18時
※土・日曜日、祝日、お盆、年末年始は休み
- ◇**利用料金** 1日2,000円(飲食費等の実費を除く)
※生活保護世帯および個人住民税の非課税世帯は1,000円。また、1日に2人以上のお子さまでご利用になる場合、2人目以降は半額。
- ◇**利用できる病気**
かぜ、嘔吐下痢、手足口病、水ぼうそう、おたふくかぜ、インフルエンザ、骨折など
※麻しん、風しん、流行性角結膜炎の場合はお預かりできません。
- ◆**年末年始の休所日**
12月29日(土)～1月3日(木)
- ◆**問合せ・提出先**
・行橋京都病児病後児保育室「アンファン」
東大橋2-9-1
(行橋京都メディカルセンター2F)
TEL 25-7701
・市子ども支援課 子ども未来係
(TEL 25-1111、内線1186)

教育長のコラム⑦

『教育の無尽灯』

行橋市教育長 笹山忠則



「百人一首」

師走の最中ですが、一足早く、正月を迎える話題を紹介します。正月の伝統的な遊びに百人一首をもとにした歌留多(カルタ)取りがあります。百人一首は、鎌倉時代初期の歌人藤原定家の選による和歌集で、所載の和歌(短歌)をそらんじることは、その後の上流階層の基礎教養となりました。公家や武家の息女が婚姻する際、興入れ道具には百人一首に因むものが入っていました。江戸時代以降になると、印刷技術の発展により、次第に庶民にも百人一首が普及し親しまれていきました。

先頃、小学校を訪問したとき、3年生の国語で「短歌を楽しもう」という単元の授業を見学しました。使用する教科書では、秋を詠んだ3首目に、猿丸太夫の「奥山に紅葉(もみじ)踏み分け鳴く鹿の声聞く時ぞ秋は悲しき」が掲げられており、歌の横に「奥深い山で紅葉を踏み分けながら鳴いている鹿の声を聞くときこそ、秋の悲しさを感じるものだなあ。」と書き添えてありました。

ところでこの歌は、牡鹿の牝鹿を呼ぶ声になぞらえて、遠く離れた想い人(妻や恋人)を慕う恋の歌とも言われています。いま小学3年生は、いにしへの恋の歌をどのように読み解くのでしょうか。この歌も授業の展開次第では、豊かな奥深い情操を育む題材となります。

百人一首をそらんじることは、高校で古典の授業を受けるときに理解が深くなるとともに、大学入試に際しては、受験勉強の強い味方になります。百人一首が国民的教養として、これからも詠まれ続けてほしいと思うものです。

子育て広場に遊びに来ませんか？ 場所：ウイズゆくはし



▼問合せ：市子育て支援センター
TEL・Fax 25-5488

- ◎電話による受付開始は8時30分からです。
- ◎たくさんの市民の方が利用します。事故、けがの無いように、お子さまから目を離さないようお願いします。
- ◎駐車場には限りがあります。早めに来られるか、公共交通機関をご利用ください（ウイズゆくはしグラウンド横の川沿いには駐車しないでください）。
- ◎台風、積雪など自然災害時にはサークル、講座などを中止することもあります。電話でご確認ください。

★12月20日より予約受付開始！

●豆まき
1月25日（金）
定員：80組
時間：10時30分開始（受付10時～）
場所：ウイズゆくはし 多目的ホール

要予約
子育て講座
予約はお早目に☆
☎25-5488
8時30分～

※予約は各自ですててください。キャンセル待ちはありません。

2階 めばえルーム ～事務所内～

AM:9時30分～12時 PM:13時30分～15時30分

近所に子育ての相談をする人がいないなど、気軽に利用してください。
年齢別の開放となります。スペースに限りがありますので、就園している兄妹の利用はできません。

1階 Sunちゃん広場

AM:9時30分～12時 ～多目的ホール～

年齢別に毎月、運動や製作などをして遊びます。
お母さん方の交流の場としてもご利用ください。

1階 なかよし広場

9時30分～15時 ～多目的ホール～

いろいろな遊具やおもちゃを使って自由に遊ぶ広場です。

- ◆計測時間：9時30分～14時30分
- ◆食事タイム：11時40分～13時 ☆場所はホールです（レジャーシートを持参、ごみは各自で持ち帰りましょう）

☆なかよし広場（A）1月7日（月）

- ・保健師・助産師・栄養士による、育児・母乳・離乳食などの相談。（母子手帳を持参してください）
- ・行橋市保育コンシェルジュによる保育園、託児所など入園に関する相談。

◆相談時間：9時30分～11時30分（※1人5分程度）
お子さんを遊ばせながら気軽に相談ができます。

☆なかよし広場（B）1月15日（火）

- 11時から誕生会をします。
- 誕生日会が始まる前に手形、計測をします。
- 誕生者（希望者）のみ市報掲載用の写真撮影をします。
- ※相談コーナーはありません。

行橋市子育て支援センター連絡協議会事業

第1回 子育て支援フェスタ 開催!!

市内の各子育て支援センターが一斉に集まってイベントを開催します！

市内には、公立の行橋市子育て支援センターのほか、民間保育園が運営する子育て支援センターが5か所あります。
各子育て支援センターがそれぞれ、ボールプールやブロック遊び、絵本の読み聞かせなど、子ども達が遊べる場所をつくっています。メイン会場のホールでは、歌のお姉さんとピエロが織り成す音楽バラエティ「ゆかいなコンサート」の公演を実施！お気軽に遊びに来てください。

2月1日（金）10時～15時

- 場所：ウイズゆくはし（入場無料）
- 対象：市内在住の未就園のお子さんとその保護者
- 内容：○ゆかいなコンサート 1部 10:30～11:30
※要予約 各80組 2部 13:00～14:00
○ボールプール ○絵本の読み聞かせ ○手形アート
○ブロック遊び ○ペープサート・ぶらぶらシアター
※予約不要

★12月21日（金）10時より下記にて
来所または電話予約受付開始！

- ・行橋市子育て支援センター TEL 25-5488
- ・認定こども園コスモス にこにこキッズ TEL 090-5747-1181
- ・認定こども園ときいろ すくすくキッズ TEL 080-2710-0701
- ・認定こども園むつみ保育園 CIRCOLO TEL 28-8070
- ・行事保育園 子育てコアラ TEL 22-2214
- ・みのりこども園 Dolce TEL 070-7589-7464

▶問合せ：市子育て支援係
TEL 25-1111（内線 1183、1184）

ハグルーム【母乳相談】9時～11時

- 月に1回、個別の母乳相談に助産師が応じます。
- ◆日時：1月7日（月） ◆申込締切：12月25日（火）
- ◆対象者：行橋市在住の赤ちゃんと保護者

もぐもぐ教室 10時～11時30分

- 【離乳食教室】
- 離乳食作りの見学と簡単な体験および試食をしていただきます。
- ◆日時・定員：1月11日（金）（9時30分より受付）・20組
- ◆対象者：離乳食を学びたい方 ◆持参品：母子健康手帳、筆記用具
- ※お子様と一緒に参加される方は、スリングやおんぶ紐などをお持ちください。定員になり次第締切り

発達相談 9時～16時

- ◆対象者：未就学のお子さんとその保護者
- ◆申込締切：相談日の1週間前まで

家庭のさまざまな事情（親の病気や入院、死亡、離婚、虐待など）によって、家庭で生活することができない子どもたちが増えています。そんな子どもたちを家族の一員として育てていくのが里親です。養育をお願いする子どもの年齢は0歳～18歳未満で、期間は数週間～数年とさまざまです。

あたたかい家庭を求めている子どもたちのために、里親になっていただける方を募集しています。「まだ里親になるって決めたわけじゃないんだけど…」 「里親ってどんなものなの？」など、少しでも興味のある方は、ぜひ京築児童相談所へお問い合わせください。

京築児童相談所 TEL 0979-84-0407

オムツかぶれ ～赤ちゃん編～

- ◆日時：1月21日（月）10時～11時
- ◆対象者：市内在住のお子さんとその保護者
- ◆定員：20組 ※定員になり次第締切り
- ◆場所：ウイズゆくはし2階 研修室
- ◆講師：国立病院機構小倉医療センター 皮膚排泄ケア認定看護師 村田 美智恵さん

日	月	火	水	木	金	土
12月16日	17 要予約 子育て講座 「0歳からのクラシック」	18 3歳児健診 (H27年11月生)	19 要予約 子育て講座 「リトミック」 1歳7カ月児～ 発達相談 要予約	20 AM Sunちゃん広場 ・1歳7カ月児～ ・おはなし PM めばえルーム (0歳児)	21 AM Sunちゃん広場 ・0～5歳 ・クリスマス制作 PM めばえルーム (1歳7カ月児～)	
23	24	25 AM Sunちゃん広場 ・0～1歳6カ月児 ・おはなし PM めばえルーム (1歳7カ月児～)	26 要予約 子育て講座 「リトミック」 0～1歳6カ月児	27 めばえルーム (0歳児)	28 めばえルーム (1歳児～)	
30	31	1月1日 A HAPPY NEW YEAR 2019!!	2	3	4	
6	7 要予約 ハグルーム (母乳相談) なかよし広場A	8 4カ月児健診 (H30年8月生)	9 AM Sunちゃん広場 ・1歳7カ月～ ・制作(風作り) PM めばえルーム (0歳児～)	10 めばえルーム (1歳児)	11 要予約 もぐもぐ教室 (離乳食教室) AM Sunちゃん広場 ・0歳～1歳6カ月 ・触れ合い遊び PM めばえルーム (1歳7カ月児～)	
13	14 1月7日（月）より 予約受付開始！	15 なかよし広場B	16 めばえルーム (1歳7カ月児～) 発達相談 要予約	17 7カ月児健診 (H30年5月生)	18 めばえルーム (0歳児)	
20	21 要予約 AM Sunちゃん広場 ・1歳7カ月～ ・楽器遊び PM めばえルーム (0歳児～)	22 要予約 ☆遊びの教室☆30組 10時30分～11時30分 ・1歳7カ月～ ・机上、運動遊びなど 1歳6カ月児健診 (H29年6月生)	23 めばえルーム (1歳児) 発達相談 要予約	24 めばえルーム (1歳7カ月児～)	25 要予約 子育て講座 「豆まき」	
27	28 AM Sunちゃん広場 ・0歳～1歳6カ月 ・楽器遊び	29 3歳児健診 (H27年12月生)	30 めばえルーム (0歳児) 発達相談 要予約	31		

12月・1月カレンダー
行橋市内の方で未就園児が対象です

▼赤茶色の文字…子育て支援センター
▼黒色の文字…子育て支援係
問合せ・申込み
☎25-1111
☎25-5488
☎1183、1184
(内線)

Information Box

電話 FAX ホームページ メール

市役所	TEL 25-1111 FAX 25-0299
ウイズゆくはし	TEL 23-1111 FAX 22-2903
中央公民館	TEL 22-3911
市民体育館	TEL 24-4000
研修センター	TEL 25-3355
コスメイト行橋	TEL 25-2300 FAX 25-1456
サンワークゆくはし	TEL 24-8811
シルバー人材センター	TEL 26-3355
中山グラウンド	TEL 24-5859
行橋市体育協会	TEL 25-8222
男女共同参画センター	TEL 26-2232
行橋赤レンガ館	TEL 23-7724

行橋市ホームページ
http://www.city.yukuhashi.fukuoka.jp

催し 平尾台クロスカントリー 2019

平尾台クロスカントリー実行委員会事務局
(小倉南区役所コミュニティ支援課内)
☎093-951-1037
【日時】平成31年3月17日(日)
9時40分～13時(荒天中止)
【場所】小倉南区平尾台『平尾台自然の郷』
および周辺特設コース
【コースおよび種目】
▶競技の部：2コース
(10km、3km) 8種目
▶オープン参加の部：2コース
(1.6km、1.2km) 3種目

【出場資格】5歳以上の方
※年齢の基準日は平成31年4月1日
【参加料】(傷害保険料を含む)
一般 3,000円、高校生 1,500円、
中学生 1,000円、小学生以下 500円
【定員】10kmコース 800人
※3km、1.6km、1.2kmコースは定員を
設けません

【募集期間】平成31年1月23日(水)まで
【申込方法】
▶競技の部
①インターネット、携帯サイト(個人)
②専用振替払込用紙(個人・団体)
③団体用参加申込書(団体)
▶オープン参加の部
①はがき(個人・団体)
②団体用参加申込書(団体)

☆その他、詳細は問合せまたはホームページをご覧ください。
☆お楽しみ抽選会なども予定しています。
ぜひご参加ください。

催し 増田美術館 ギャラリートーク

市文化課 ☎内線 1167,1168
行橋市増田美術館で開催中の展覧会「増田コレクションでめぐる明治時代」を学芸員がご案内。会場をめぐりながら、作品や展覧会の見どころなどについてお話しします。
事前申込みは不要です。気軽にお立ち寄りください。
【日時】平成31年1月9日(水)
14時～14時30分
【場所】行橋市増田美術館

※当日は入館料が必要です。(一般500円、高大生300円、中学生以下無料)

催し 12月の「ふくいち」

ふくいち友の会内田さん
☎090-7392-0252
12月のふくいちは、正八幡神社で行います。当日は地元農産物や加工品の販売やクレープ、たこ焼きに加え、親子餅つき体験(もち米蒸し9時スタート)、ミニ門松作り(無料)を用意しています。ぜひ、遊びに来てください。お待ちしております。
【日時】12月23日(日)9時～15時
【場所】正八幡神社境内
(行橋市神田町8-1)
※駐車場はありませんので、公共交通機関または周辺コインパーキングをご利用ください。
次回のふくいちは平成31年2月3日(日)。節分豆まき・表千家お茶会を予定しています。

催し Xmasコンサート in 赤レンガ館

NPO法人京都ドリーム21 定石さん
☎090-3734-7870
大正モダン建築『赤レンガ館』でXmasコンサートを開催します。第一部は市内の中学生・高校生による演奏、第二部はアットホームな中でのコンサートをお届けします。素敵な音色に包まれてクリスマスの心温まるひと時をお楽しみください。
【日時】12月23日(日)
12時40分開場 13時開演
【場所】行橋赤レンガ館
※当日は駐車場がありません。周辺有料駐車場をご利用ください。

催し 平成31年京築神楽定期公演

京築連帯アメニティ都市圏推進会議事務局
☎092-643-3178
本公演は九州北部豪雨災害へのチャリティを目的としています。
【日時】平成31年1月27日(日)
10時30分開場 11時開演
【場所】築上町コミュニティセンター(ソピア)
【入場料】前売券900円、当日1,000円
※前売券は市総合政策課で販売中

催し 犀川愛子回顧展

フォルム画材有限公司 ☎23-7193
ふるさと犀川、阿蘇、信州、甲州などの風景を半世紀にわたり描き続けてきました。今回、絵画活動のひとつの区切りとして回顧展を開催します。
【期間】12月24日(月)まで開催中
【場所】コスメイト行橋2階

スポーツ募集 第22回行橋市新春バドミントン大会

行橋市バドミントン協会事務局 宮下さん
☎090-5298-4153
【日時】平成31年1月20日(日)
9時～9時20分受付
【場所】行橋市民体育館
【種目】▶男女ダブルス
・男女ともC・D級
・予選リーグ(パート別総当たり)および決勝トーナメント
・D級は『秋季大会・新春大会・市大会各C級で3位入賞経験のない方およびD級で優勝経験のない方』にかぎる
▶男女シングルス
・クラス分けなし
・トーナメント方式
【参加資格】
中学生以上で次の①か②に該当する方
①行橋市バドミントン協会に加盟している方
②市内在住、在勤、在学の方
【参加費】各種目1名につき500円(協会会員は300円) ※当日精算
【申込み】12月17日(月)～28日(金)
・市生涯学習課体育係 ☎内線 1331
・行橋市民体育館 ☎24-4000
※所定の参加申込書に必要事項を記入の上、お申込みください。
※スポーツ傷害保険には各自でご加入ください。
※今大会申込み時に行橋市バドミントン協会加盟手続きができます。会費は1名につき100円です。(年度制)

スポーツ募集 第34回行橋市少年サッカー大会

行橋市体育協会 ☎☎25-8222
【期日】平成31年2月2日(土)、3日(日)
【場所】行橋市サッカー場
【参加資格】京築地区のサッカークラブに所属児童または行橋市サッカー協会の推薦したチーム
【参加費】無料
【申込み】平成31年1月18日(金)までに上記へ

スポーツ結果 第48回京築地区総合サッカー選手権大会

10月14日(日)、21日(日)、28日(日)、11月11日(日)に行橋市サッカー場で開催され、23チーム523人が参加しました。
【高校の部】優勝：青豊高校
準優勝：京都高校
最優秀選手賞：角 泰進(青豊高校)
【一般の部】優勝：犀川FC
準優勝：日産自動車
最優秀選手賞：田畑 康宣(犀川FC)
【シニアの部】優勝：cor de rosa
準優勝：轟の森ドラゴン
最優秀選手賞：都川 学(cor de rosa)

スポーツ結果 第18回会長杯争奪テニス大会

11月11日(日)に行橋市庭球場で開催され、62組124人が参加しました。
【男子ダブルス】
優勝：角田 誠一、林 毅(ビックマウンテン)
準優勝：鞘野 雅之(行橋TC)、山本 圭一(NYC)
【女子ダブルス】
優勝：緒方 早苗(行橋TC)、弥富 洋美(ビックマウンテン)
準優勝：中島 幸子、向笠 千寿(キットサークル)
【シニアダブルス】
優勝：貴戸 一郎、西村 幸吉(NYC)
準優勝：長岡 洋幸、三岳 正行(行橋TC)

スポーツ結果 第29回行橋市国保いきいき健康づくりゲートボール大会

11月10日(土)にウイズゆくはしグラウンドで開催され、9チーム39人が参加しました。
優勝：泉祥会Aチーム(奥 祐資、五反田 太、山中 鹿之助、尾島 キヨ子)
準優勝：桜町チーム(山田 勝則、山田アサ子、橋本 佳代子、松本 寛爾)
第3位：公園チーム(毛利 正子、今村 憲治、氏本 義房、前川 嘉男)

◇平成30年度行橋市体育優良者◇

氏名	出場大会および成績	氏名	出場大会および成績
中谷 魁聖	第34回全国小学生陸上競技交流大会福岡県予選会兼第35回福岡県小学生陸上競技大会 小学男子走幅跳 優勝	行橋中学校 水泳部	平成30年九州中学校水泳競技大会 男子100m×4(400m)×メドレーリレー 2位
岩崎 智子	平成30年度全国中学校体育大会 第45回全日本中学校陸上競技選手権大会 女子1500m 出場	宮田 七星	第72回国民体育大会 レスリング少年の部 84kg級 出場
野本 愛華	平成30年度全国中学校体育大会 第45回全日本中学校陸上競技選手権大会 女子100H 出場	寺本 喬祐	平成30年度全国高等学校総合体育大会 八種競技 出場
丸山 こころ	平成30年度福岡県ちゅう学校総合体育大会 共通女子砲丸投げ 優勝	永井 栞	平成30年度福岡県ビーチバレー ジュニア男女選手権大会 優勝
城田 真凜	平成30年度第26回全国中学校空手道選手権大会 女子個人組手の部 出場	一丸 ほのか	平成30年度全国高等学校総合体育大会 ソフトテニス競技大会 女子個人の部 出場
村上 大仁	第14回全日本少年少女空手道選手権大会 優勝	古園 有紗	第73回国民体育大会 福井しあわせ元気国体 ソフトボール 出場
小島 霸央	第14回全日本少年少女空手道選手権大会 準優勝	永沼 和太	第73回国民体育大会 レスリング92kg級 出場
西山 亜希	第14回全日本少年少女空手道選手権大会 3位	竹本 蓮	第73回国民体育大会 福井しあわせ元気国体 陸上競技 砲丸投 出場
村上 力仁	第11回JKJO全日本ジュニア空手道選手権大会 準優勝	川原 直樹	第73回国民体育大会 福井しあわせ元気国体 山岳競技 出場
宮本 優香	第61回九州実業団陸上競技選手権大会 一般女子円盤投 優勝	行橋弓道会	第61回福岡県民体育大会 弓道競技 一般男子 近的の部 1位
泉中学校 陸上部	平成30年度福岡県中学校総合体育大会 福岡県中学校陸上競技大会 女子 総合優勝	相良 涼介	第61回福岡県民体育大会 青年男子 三段跳 1位

人の動き

平成30年
11月末現在
(住民基本台帳より)

人口 73,383人
男 35,211人
女 38,172人
世帯 32,684

【前月比】
人口 13増
世帯 27増



ゴミの動き

(11月分)

可燃ゴミ
● 1,794 t

不燃ゴミ
● 81 t

資源ゴミ
● 41 t

1人当たりのゴミ
● 25.55 kg

【前月比】
可燃ゴミ
● 93 t 減
不燃ゴミ
● 1 t 増

【前年同月比】
可燃ゴミ
● 103 t 増
不燃ゴミ
● 4 t 増

防災行政無線の放送内容は、
0120-88-1984 および
0120-77-1984 (増設分) で確認できます。
【通話料無料、携帯・PHS通話可能】

油木ダム貯水量
(12/10現在)
貯水率...36.3%
現在貯水量
5,975,200t
総貯水量
16,450,000t

◆国民年金保険料 11月分
◆固定資産税 第4期
◆国民健康保険税 第6期
～納付は便利な口座振替で～

各種相談 (12/17～1/11)

12月
17日 出張労働相談 (TEL093-967-3945)
補聴器相談 (市役所 202 会議室、13時～15時)
21日 若者向け就労支援窓口 (企業立地課 内線 1223)
26日 行政書士市民相談会 (市役所 301・302 会議室)
27日 子育て女性就職相談 (予約制 TEL093-533-6637)
28日 若者向け就労支援窓口 (企業立地課 内線 1223)

1月
7日 補聴器相談 (市役所 202 会議室、13時～15時)
9日 弁護士相談 (予約制 市社協 TEL23-1111)
10日 年金出張相談 (予約制 TEL093-471-8873)
行政相談 (市社協 TEL23-1111)
11日 若者向け就労支援窓口 (企業立地課 内線 1223)
▼交通事故相談は奇数月 (5月、7月、9月、11月、1月、3月) の実施となります。

行橋市上水道課からのお願い

水がピンチです。夜間、水道使用の自粛など節水をお願いします。

7月の豪雨以降、少雨傾向が続き油木ダムの貯水量が減少しています。断水という最悪の事態を避けるため、節水をお願いします。
みなさんの力で少しでも水を長持ちさせるように、ご協力をお願いします。

《節水6ヶ条》

一、蛇口はこまめにしめる。
二、お風呂の残り湯で掃除や洗濯を。
三、洗車はバケツ洗いで。
四、節水洗濯を。(まとめ洗い)
五、トイレの流水は1回で。
六、植木の散水は控えめに。

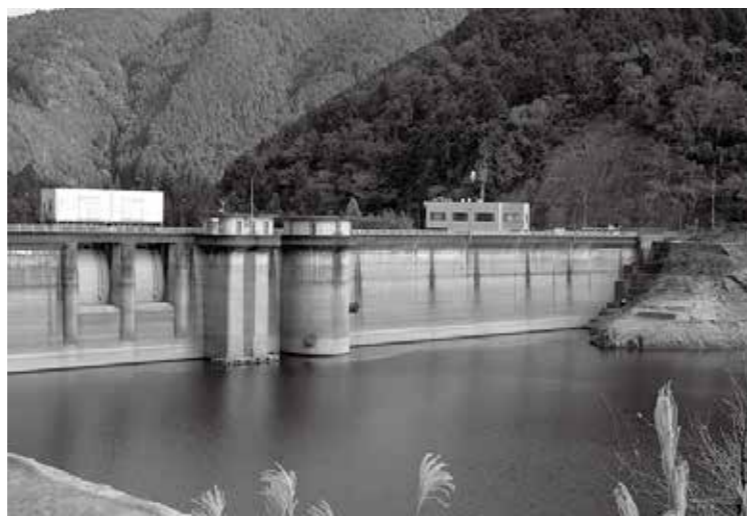

編集後記

魚の干物がおいしい(子どものときは思わなかったけれど)。なぜ干しただけであれほどおいしいのだろうか。もちろん干していても魚はおいしい。刺身にフライ(てんぷら)。

話は変わって味噌の話。我が家では味噌を手作りする。作り方は、煮た大豆を潰して玉にしたら2週間ほど風通しのいい日陰で干して熟成させる。それを碎き、麴と塩を混ぜ発酵させる。もちろん干すとカビが生えるので、冬の寒い時期しかできない。ここまで書いてはなんだが、干すってさういふ話。揚げ物は辛いし、焼肉もそんなに多くは食べられない。

行橋京都休日・夜間急患センター
東大橋 2-9-1 TEL: 26-1399

■内科 (受付時間)
月曜～金曜日 19時15分～翌朝5時45分
土曜・祝日の前日 19時15分～翌朝9時
日曜・祝日 昼間 9時～17時45分
夜間 19時15分～翌朝5時45分

■小児科 (受付時間)
月曜～金曜日 19時15分～22時45分
土曜・祝日の前日 19時15分～翌朝9時
日曜・祝日 昼間 9時～17時45分
夜間 19時15分～22時45分

■歯科 (受付時間) : 日曜・祝日 9時～17時

Cosmate Yuc レタス

行橋市図書館

特設コーナー
一般
「NIPPON! おもしろ都道府県」
1/5 ▶ 1/29
『統計から読み解く47都道府県ランキング』
『地理女子が教えるご当地グルメの地理学』
『わが藩のお国自慢対決』『地図でめぐる神社とお寺』
『くらべる日本』『誤解されやすい方言小辞典』

◆ミニ特設◆
・WINTER 2/27まで
・いやしの湯 1/5 ▶ 1/29まで
・2019年大河ドラマ いだてん 1/5 ▶ 終了未定

児童
「バレンタイン」
1/16 ▶ 2/14
『たのしいラッピング』『姫ショコラ』
『手づくりチョコ』『板チョコスイーツ』
『はじめてのチョコレシピ』

◆ミニ特設◆
・節分・おに 1/9 ▶ 2/3まで

新刊のごあんない

一般
スマホ社会の落とし穴 清川 輝基 / 共著
もしも宇宙に行くのなら 棚島 次郎 / 著
カメラははじめます! こいし ゆうか / 著
犬も食わない 尾崎 世界観 / 著
私はあなたの瞳の林檎 舞城 王太郎 / 著
人生の十か条 辻 仁成 / 著
かぎ針あみの冬ごもり Ronique / 著
みそさえあれば 小島 喜和 / 著
すりながしのレシピ 長島 博 / 著

児童
天皇と元号の大研究 高森 明勅 / 監修
季節の10分スイーツ しらいし やすこ / 著
竹取物語 長尾 剛 / 文
魔法女ののろいアメ 草野 あきこ / 作
ハートウッドホテル1 ケイリー・ジョージ / 作
ムカッやきもちやいた かさい まり / 作
おなじ月をみて ジミー・リャオ / 作
どろんこだあれ? 山岡 ひかる / 作・絵
あかんくない みきの 穂なみ / 文

新刊の最新情報、および資料の検索は...
<http://www.city.yukuhashi.fukuoka.jp/library/search/> にアクセス!!

■お問い合わせ■
行橋市図書館 [コスメイト行橋1F]
TEL.0930-25-1911

視聴覚センター

1月のごあんない 館外貸出し用 音楽CD

♪ 1月から貸出し予定のすべてのジャンル♪
・ゆず / BIG YELL
・JUJU / So Delicious, So Good
・Kis-My-Ft2 / Yummy!!
・松任谷由実 / ユーミンからの、恋のうた。
・GReeeeN / うれD
・関ジャニ∞ / GR8EST
・布施明 / 50周年記念セルフカバー プレミアムセレクション
・美川憲一 / ツインパック
・島津亜矢 / SINGER4
・グレイテスト・ショーマン サウンドトラック
・オムニバス / ナンバーワン80sオリコンヒッツ
・ジャック・ジョンソン / ザ・エッセンスシャルズ
・チャーリー・プース / ヴォイスノーツ
・おうちでできる音楽子育て たべものソング
・クラシックギター名曲選
・松尾明トリオ / パラッパ
・リベルタンゴ / プエノスアイレス午前零時

館内視聴専用 DVD

・グラスホッパー 2015 / 日
・怒り 2017 / 日
・夜に生きる 2016 / 米
・ブレードランナー 2017 / 米
・ウェディング・バトル 2016 / 米
・ムーンライト 2016 / 米
・エール! 2014 / 仏
・愛しき人生のつくりかた 2015 / 仏
・執行者 2009 / 韓
・しづけにチャレンジ シナモンのみんなともだち 2017 / 日
・しづけにチャレンジ シナモンのげんきおでかけ 2018 / 日

■CDやDVDに関するお問い合わせ■
視聴覚センター [コスメイト行橋2F]
TEL.0930-25-3336

年末のご利用について

行橋市図書館では、年末年始の長期休館
【2018年12月27日(木)～
2019年1月4日(金)】
にともない、
通常図書の出貸冊数と貸出期間を
下記の変更期間中に限り、
カード1枚につき15冊まで
最長で22日間といたします。
この機会をどうぞご活用ください。

●貸出冊数などの変更期間●
12/13木 ▶ 12/26水

■お問い合わせ■
行橋市図書館 [コスメイト行橋1F]
TEL.0930-25-1911

■このページの内容に関するご質問は各施設まで直接お問い合わせください。

コスメイト行橋からのお知らせ
〒824-0005 行橋市中央1-9-3
※お問い合わせは直接各施設まで

カレンダー

2018 12 December

日	月	火	水	木	金	土
9	10	11	12	13	14	15
16	17	18	19	20	21	22
23	24	25	26	27	28	29
30	31					

2019 1 January

日	月	火	水	木	金	土
			1	2	3	4
5	6	7	8	9	10	11
12	13	14	15	16	17	18
19	20	21	22	23	24	25
26	27	28	29	30	31	

●...コスメイト行橋ほか関係施設休館日
■...サンワークゆくはし休館日
■...コスメイト、サンワーク年末年始休館日
□...図書館、視聴覚センターのみ休館日

文化ホール

コスメイト文化公演
天平 TEMPEI & Yui オリジナルライブ
New Year Live 2019



多くのみなさまのリクエストにお応えして
ピアノ界の革命児・天平TEMPEIさんが再来館!
今回はパートナーに情熱のヴァイオリニスト
Yuiさんをフューチャー!!
ダイナミックでパワフルなピアノ演奏と
情熱的かつ叙情的なヴァイオリンの調べ、
圧巻のパフォーマンスをお聴き逃しなく!!

<チケット> 前売り 当日
¥3,000 ¥3,500
コスメイト1F 受付窓口でチケット発売中!!

10 木 文化ホール (全席自由)
開場18:00 開演19:00

■お問い合わせ■
文化ホール受付窓口 [コスメイト行橋1F]
TEL.0930-25-2300



いちご (浜田さん宅)



ラン (貫田さん宅)



チコ・あんず (児玉さん宅)



ラン (佐々木さん宅)



シロシロ (奥野さん宅)



クレア (川道さん宅)



シュウ (大場さん宅)



蓮・楓 (磯田さん宅)



菜花 (廣木さん宅)



ネロ (村坂さん宅)



トモ (藤さん宅)



れい (松蔭さん宅)



こてつ (山本さん宅)



桃太郎・わかば (石橋さん宅)