



第 1 回ゆくはし公募彫刻展
- ゆくはしビエンナーレ 2017 -



大賞作品がお披露目されました！

3月26日、コスメイト行橋にて「第1回ゆくはし公募彫刻展 - ゆくはしビエンナーレ 2017 -」の大賞授賞式と除幕式が行われ、大賞作品がお披露目されました。また受賞作家、奥村信之さんも来場し、記念講演を行いました。

第1回となる今回のテーマは「文化施設に設置するにふさわしい 知識・知性を具現化した歴史上の人物」。17カ国から56点の応募があり、1次審査、2次審査を経て、大賞作品が決定されました。

この「思考するヒポクラテス」像は、コスメイト行橋メインロビーに設置しています。

本物の彫刻に会いに、ぜひお越しください！

まち歩きで彫刻にふれてみませんか？

【まちなかオブジェ・プロジェクト】

商店街に作品展示中です！



【アンティークのらくろ前】

「まちなかオブジェ・プロジェクト」は、国内外から6人の彫刻家を招いて開催され、制作された6作品は、行橋駅東側の商店街に設置しています。

それぞれの個性あふれる作品となっていますので、彫刻探しの散策をぜひお楽しみください。



【ものづくり room Powan 前】



【メガネの正視堂前】



【うなぎ屋兼行前】



【福岡銀行 行橋支店前】



【浅川家具店前】

【問合せ】 ゆくはし公募彫刻展実行委員会事務局 Tel 23-0032 ホームページ : yukuhashi-biennale.jp

平成 29 年度 施政方針

3 月定例会が、2 月 28 日から 3 月 22 日までの日程で開催されました。田中市長が行った施政方針演説の中から、市民の皆さまに関わりの深い内容を中心に抜粋してお知らせします。

はじめに

全国的には人口減少が着々と進み、少子高齢化対策がどの自治体においても喫緊の課題となっています。こうした中、本市では 1 月に過去最多となる人口 7 万 2 9 0 5 人（※住民基本台帳による）を記録しました。その要因として、鉄道や東九州自動車道、北九州空港、門司港等交通インフラの整備や、九州最大の自動車産業地域の中核都市としての発展、行橋駅西側区画整理事業など、その時代、時代のまちづくりが、現在の行橋市の発展の礎を築いてきたことは明らかです。

そして、その発展を引き継ぐためにも、平成 27 年に策定した「行橋市まち・ひと・しごと創生総合戦略」に掲げる施策を計画的に取り組み、若者が魅力を感じ、定住していただくような、そんな行橋市の未来を築かなければならないと考えます。

しかし一方で、国立社会保障人口問題研究所の人口推計によれば、行橋市も、平成 27 年に策定した「行橋市まち・ひと・しごと創生総合戦略」に掲げる施策を計画的に取り組み、若者が魅力を感じ、定住していただくような、そんな行橋市の未来を築かなければならないと考えます。

■**適正な土地利用の推進と住環境の充実**
今後人口の急激な減少と高齢化を背景として、安心で快適な生活環境を実現するため、また財政面および経済面において持続可能な都市経営を可能とするため、平成 27 年度より「立地適正化計画」の策定に着手しています。今年度は医療・福祉・商業等の都市機能誘導する「都市機能誘導区域」を設定するため、全校区において市民説明会を開催し、パブリックコメントを実施したところです。

また、人口減少や核家族化が進み全国的にも大きな課題となっている空家対策ですが、4 月 1 日から「空家等の適正管理に関する条例」を施行し、危険老朽家屋除却に対する費用の一部助成を実施するなど、市内の空家に対する施策を展開することとしています。

においても今後人口減少曲面に入り、平成 72 年には、現在から約 34% 減少の約 4 万 6 4 0 0 人になることが予想されています。それに備えるためにも、市民の方々にとって誇りに思えるまちとするため、戦略的に施策に取り組みます。

さて、2 月に国が発表した平成 29 年度地方財政計画において示された地方の一般財源は、前年度比 0.7% の増と見込まれています。また、地方交付税については、景気回復により地方税・地方譲与税が伸びることを想定し、前年度比 2.2% の減となっています。

歳出面については、公共施設等の集約化・複合化、老朽化対策等の適切な推進を図るための「公共施設等適正管理推進事業費」や保育士・介護人材等の処遇改善を図る「一億総活躍社会関連施策」に必要な経費を計上するなど前年比 1.0% 増と依然増加傾向にあります。

さらに、昨年 4 月の熊本地震の発生から、本市においてもニーズの高い木造戸建て住宅に対する耐震診断、耐震改修工事費の補助制度を継続推進し、住環境の整備に取り組みます。

■活力あるまちづくり

「図書館等複合施設整備事業」については、今年度事業者公募を実施したところ参加表明書の提出はありましたが、事業提案書の提出までには至らず、事業者の選定には至っておりません。現在、関係者に対して聞き取りを行っており、平成 29 年度に募集要項等を見直し、再公募を行う予定です。本市の中心市街地の求心力を高め、また将来の子供たちの健全育成に繋ぎ、人口を維持していくためにも不可欠な教育・文化施設の整備事業を着実に推進します。

平成 29 年度新たな事業として、2 つの拠点整備事業があります。1 つ目は、行橋市総合戦略の主要施策「地域を支え合い、交流しあうまち」において、「人や地域社会のつながり」や「暮らしやすいまち」の構築を実現するため、樫市地区に「小さな拠点」整備を行います。平成 29 年度は、地方創生拠点整備交付金を活用し、樫市小学校に近接する用地に多世代交流施設やふれあい広場を整備する「樫市地域交流センター等施設整備事業」に取り組みることとしています。なお、同敷地内に認定こども園の整備も併せて行います。

本市の財政状況についてですが、平成 27 年度は健全な財政状況を維持したと言えます。具体的には、一般会計決算において実質収支額が約 6 億 3 1 0 0 万円となったこと、経常収支比率は 86.1% と前年比マイナス 5.8 ポイントであること、その他将来負担比率、財政力指数、実質公債比率、基金積立額等、さまざまな指標から判断しています。

さらに、人口が微増傾向にあることや、好調な自動車産業およびその関連企業を背景に、積極的な企業誘致も功を奏し、地方税を含め歳入総額は増加傾向にあります。

昨年 11 月に返礼品のリニューアルを行ったふるさと納税制度では、前年度の約 3 倍にあたる約 1 億 6 千万円の寄付を頂くことになり、これも地方自治体にとって貴重な財源となるため、今後も寄付者にとって魅力的かつ共感される制度設計に取り組みます。

このような状況のもと、平成 29 年度当初予算編成にあたっては、今年度策定した「第 5 次行橋市総合計画 後期計画」を基に、京築地域の拠点都市としてさらなる発展を遂げるため、そして人口減少問題を克服するため、厳しい財政状況の下ではありますが、さまざまな課題に対し、積極的に取り組むため選択と集中を行ったところです。

2 つ目は、昨年 4 月に東九州自動車道が開通し、循環型高速道路ネットワークが完成となりましたが、本市が単なる通過都市になることなく、国内外からの観光客を呼び込むための地域振興戦略として、今川 P A と一体化した地域交流拠点を整備する「行橋市交通交流拠点整備事業」の基本構想の策定に着手します。策定に際しては、地域の方々や、国や県、近隣自治体、関連事業者と協議、連携を図り、地域課題の解決に取り組みます。

■子どもや高齢者にやさしいまちづくり

「行橋市子ども子育て支援事業計画」に基づいて、質の高い幼児期の教育・保育を総合的に提供し、地域の子ども・子育て支援を充実させてまいります。全国的に大きな課題となっている待機児童問題の解決策の一つともいえる保育士確保について、本市では私立保育園に対し、市の単独事業で保育士給与処遇改善補助金を引き続き交付し、保育士の新規雇用および離職防止対策を図ります。



本年度の重要施策

■安全・安心なまちづくり

昨年は地震や大雨、大雪などの大規模災害が相次ぎました。災害に対しては事前の備えが重要です。平成 28 年 2 月に福岡県が南海トラフ地震等を想定した津波浸水想定区域の設定を行ったことに対し、本市においても防災マップの見直しを行い、市民の方へ周知を図ります。

さらに総合計画に見直しの際に検証された課題として、自主防災組織の設立や育成については、引き続き地域のニーズと特性に対応した取り組みを行います。

また、消防体制の拡充を図るため、消防ポンプ自動車の購入および増大する救急需要に対応するための高規格救急自動車の更新、ならびに救急救命士の養成を行うほか、地域防災力の向上を目指し、消防団格納庫および消防団車両などの整備に努めます。

■上下水道事業

上下水道事業については、安全でおいしい水の安定供給を図るため、老朽化した施設の更新および修繕を順次行っています。今後は多くの施設が更新時期を迎え多大な費用が必要になるため、中長期的な更新計画を作成して経営の安定化を図ります。

平成 29 年度からの新規事業としては次の 3 事業があります。1 つ目は、地域における子育て支援サービスの充実として、地域住民と連携・協力し、ファミリーサポートセンター事業を実施します。

2 つ目は、さまざまな子育て支援事業を多くの市民に利用していただくため、保育コンシェルジュを配置し、保育園・幼稚園などの利用案内や、子育て支援センターをはじめとする子育て支援に関する、子育て世帯が必要とするタイムリーな情報を提供できるように努めます。

3 つ目は、母子保健事業について、核家族化の進行による子育て経験の継承不足や、子育てを支える環境の変化により家庭での養育能力が低下している現状を踏まえ、子育て世代包括支援センターを開設します。これにより、保健師等が妊娠の早期から積極的にかわりを持ち、児童虐待予防を含め妊娠期から育児期まで切れ目のない子育て支援を実施することができま

■障がい者支援

障がい者総合支援法の規定に基づき、平成 30 年度から 32 年度までの障害福祉サービス等の提供体制および必要量の見込みを定める「第五期障害福祉計画」を策定します。

健康づくり

平成25年度にスタートした地域保健計画が最終年度を迎えるため、計画の検証を行うとともに第2期計画を策定し、地域保健の充実を図ります。

さらに、高齢者の皆さまがいつまでも元気で暮らせるよう、また医療や介護が必要な状態になっても可能な限り住み慣れた地域で生活できるよう、「地域包括ケアシステム」の構築を推進しています。そのためには在宅医療と介護の連携が不可欠であることから、今般、医師会、歯科医師会、薬剤師会および保健福祉環境事務所、みやこ町、苅田町とともに協定を締結することとなりました。これにより今まで以上に緊密な連携の推進を図り、実効性のあるシステム構築に向けて取り組みます。

商業・中小企業振興

「魅力ある個店づくり」を目指した勉強会において集客につながる改善が徐々に進んでおり、その成果として商店街を主体とした新規のイベントが誕生しています。今後も連携による取り組みを実施している高校や大学の学生等からさまざまな意見や提案を受けながら、市民の皆さまと連携し、新しい意見を積極的に取り入れ、持続可能な中心商店街の形成に努めます。

農林水産振興

現在、日本の農業は、農業者の高齢化、担い手不足等厳しい状況に直面しております。このような状況の中、本市においては、「農業の持続的発展」「農村の振興」「食料の安定供給」「多面的機能の発揮」の実現を図るため、日本型直接支払事業、農地中間管理事業、農業者育成支援事業等を推進するとともに、農業生産基盤である農業用排水施設や農地の整備等を防災・減災対策の観点と併せて推進していきます。

また、農地利用に関する計画的な推進のため、農業振興地域整備計画の見直しや農地利用の最適化をより良く果たせるようにするため、農業委員会の改革に取り組んでいます。水産業については、水産振興のため、「つくり育てる漁業」を推進し、クルマエビやヨシエビ、ガザミの放流やアサリの増殖を行い、生育環境の改善や水産資源の回復を図るとともに、新たな取り組みとして、カキの生産向上支援や漁業者育成支援事業を行い、地域水産業の活性化、地元水産物のPRおよび消費拡大に努めます。



▲地元の新鮮な魚介がならぶ毎年人気の「お魚まつり」。

企業誘致

稲童工業団地において唯一の残地であった4・7ヘクタールの土地が、昨年10月に株式会社九州イノアックと売買契約を締結したことにより、稲童工業団地は全て売却しました。

企業誘致活動は、将来の人口減少社会および超高齢化社会に対し、自主財源確保や雇用の創出につながるため、持続可能な地方都市としての発展には欠くことのできない施策であり、今後、新たな工業団地の整備については、陸海空の交通インフラの強みを生かし、また京築地域の中核都市として責任を果たすべく、企業のニーズに十分に応えられる候補地の選定を関係機関と協議して進めていく必要があります。

また、企業の要望次第では、立地場所や敷地面積等、さまざまな要求にオーダーメイドで応えるべく、尽力します。さらに、本市における雇用対策については、産学官連携を図りながら、企業セミナーや企業訪問、合同就職説明会の開催や、福岡県が実施する各種就業支援事業など、総合的な雇用創出と就職機会の拡充に取り組んでいます。

▼株式会社九州イノアックと企業立地協定を締結し、工業団地内の用地は売却しました。



文化事業

ビエンナーレ形式で開催する「ゆくはし公募彫刻展」は、平成29年度より第2回に向けて公募の周知を行い、行橋市の名をよりグローバルに広めるシティプロモーションに取り組みとともに、第1回大賞作品を活用した芸術文化の振興に取り組めます。

また新規事業として、本年度増田博さんから寄贈を受けた美術館を市立美術館として整備をすることで、市民が身近に良質な芸術作品を鑑賞できる場の提供を行います。さらに、福原長者原遺跡など市内の重要な史跡や文化財の保存と活用に取り組むとともに、これらを市内外に広く情報発信し、本市の歴史や文化をPRしていきます。

観光振興

近年、日本に訪れる外国人観光客は増加傾向にあり、平成28年の訪日客は2400万人を突破し、政府としては東京オリンピックが開催される平成32年に4千万人を目標と掲げています。

九州においても外国人観光客は増加傾向にあり、本市としても国内外からの観光客に行橋市を訪れていただくきっかけが必要となっています。そのしかけとして、観光ポータルサイト「ゆくゆく ゆくはし」の多言語化を進めており、平成29年度より本格運用を予定しています。さらに観光パンフレットの多言語化も行うこととしており、国内外より本市への呼び込みに努めます。

環境・エネルギー政策

平成30年4月からのみやこ町とのし尿処理広域化に伴い、本定例会に音無苑能力増強工事の契約案件を上程しています。4月より1年間をかけて工事を施工する予定です。このことにより、処理費用の削減が図られ、効率的な施設運営が期待されます。今後も近隣自治体との施設の近接度合いや生活圏域の重複等の実態を踏まえ、市域を超えた施設の共同利用の促進を図ります。

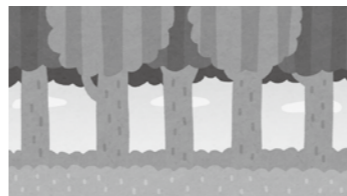

最後に

このほかにも市民生活に密着した多数の事業があり、これら来年度に実施予定のすべての事業が、今後の行橋市にとって欠くことのできない重要な事業であると考えています。行橋市は福岡県内でも数少ない人口が増加しているまちです。我々にとつての通信簿は人口であり、人口がどう増えていくかを職員一人ひとりの通信簿として考え、少しでも上向きにできるよう組織一丸となつて取り組んできたことが、成果として現れてきているのではと考えます。

しかし、行橋市にはまだまだ多くの課題があると言えます。その一つ一つの課題に対し、消極的ではなく積極的な考えに立ち、今の大人たちが次代を担う子どもたちに夢と希望を与えられるよう、全力で取り組んでまいります。

市政について市長の考えや思いを皆さんにお伝えするコーナーです

市長のコラム②

哀しげな雛人形達

商店街恒例のひな祭り展。明りの点いた店内に眼をやれば、緋毛氈を背景に肌理細やかな人形の顔の白さが、艶めかしくも、いっそ怪し気と言いたいほどの美しさをたたえている。

その人形達の表情如何と、視点を寄せれば、着飾ったお内裏様もお雛様も、五人囃子の子供達まで、華やいだ筈がどこか哀し気に見えてしまうのは錯覚でもあろうか。

いや、決して錯覚ではあるまい。人形は見る者の心象、云わば人の心の映し絵だ。ガランとした人通りのない小路の商店街。その多くは降ろされたシャッターに影を成している。その影の中、どれほどの装いで、さんざめこうとも、点在するばかりの光の点。

有り体に言えば見物人が少なすぎるのだ。人を呼び込み、人の視線を集めるのは容易ではない。雛祭りの人形達をもってしてもだ。商店街の復興という、我々の掲げた旗の重みを感じざるを得まい。

行橋市長 田中 純



第25回行橋市 美術展覧会作品募集



5月に開催される美術展覧会では、皆さんから作品を募集します。応募された作品の中から、審査を経て入選作品を決定し、展覧会で展示します。

入選作品のうち、優秀な作品については、「市長賞」、「運営委員長賞」、「議長賞」、「教育長賞」等を贈ります。日頃、創作活動に励んでいる皆さん、力作をお待ちしています！

行橋市美術展覧会
5月19日(金)～5月22日(月)
行橋市中央公民館にて開催！
地域で活躍する作家の作品も展示します！

【受付日時・搬入先】 5月6日(土) 14時～15時 行橋市中央公民館
(行橋市大橋 1-9-26 Tel 22-3911)

【作品規定】

- ◆日本画 額装または軸装とする。アクリル可、ガラス不可。10号以上50号以内。
- ◆洋画 すべて、額装または仮縁付けとする。油彩・水彩・パステル10号以上50号以内。版画は、6号相当以上50号相当以内。アクリル可、ガラス不可。
- ◆陶芸 壁面利用するものは、重さ5kg以内。立体物は、50cm×50cm×70cm、重さ20kg以内(縦横自由)。
- ◆書 半切(縦横自由)。軸(縦のみ)は半切以内。釈文を裏面に添付すること。
 - ・例① 137cm×35cm(半切)
 - ・例② 105cm×105cm(全紙の2分の1)
 - ・卷子本(巻物)は縦45cm×横200cm以内。
 - ・篆刻は、縦のみ40cm×30cm。
 - ・刻字は、半切以内。
- ◆写真 単写真は、四つ切以上全紙まで(準会員以上は全紙、半切)とし、枠張り75cm×60cm以内。組写真・連作写真の貼付作品は、枠張り75cm×60cm以内。アクリル可、ガラス不可。

※壁面を利用して展示する作品は、金具(ヒートン等)や紐を付けてください。

【出品資格】

行橋市・豊前市・京都郡および築上郡に居住・在勤・在学する高校生以上の方。作品は公募展に未発表のものとし、出品点数は1人2点以内とします。

【出品料】

1点につき1,000円(高校生は1点につき500円)
※作品搬入の際に、出品申込書に添えて手続きしてください。

【搬出日時】

5月22日(月) 15時10分～15時30分

【表彰式日程】

5月20日(土) 9時30分

※開催要項や出品申込書は、(公財)行橋市文化振興公社窓口、市内各公民館に用意しています。また行橋市文化振興公社ホームページからもダウンロードできます。

【問合せ】
(公財)行橋市文化振興公社
TEL 25-2711

臨時福祉給付金(経済対策分)の

申請が始まります。

- ◆申請期間：4月3日(月)～7月31日(月)
- ◆提出書類：申請書、確認書類
 - ※印鑑の押印を忘れずをお願いします(シャチハタ不可)。
 - ※前回と同様、申請・受給者名義以外の口座に振込をご希望の場合は、代理人関係の書類が必要となります。
 - ※身分証明書の有効期限にご注意ください。
- ◆提出先：市地域福祉課 臨時福祉給付金窓口(東棟2階)

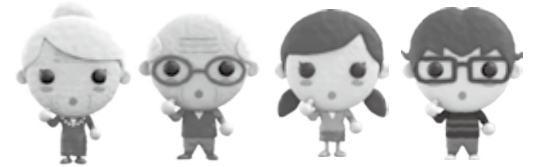

	窓口で申請する場合	郵送で申請する場合
「扶養されていない方」 または 「市内にお住まいの方に 扶養されている方」	・身分証明書(運転免許証、保険証等) ※世帯申請される場合は、全員分必要 ・振込を希望する口座の通帳等 ※前回と同じ口座を希望する場合は不要	・身分証明書(運転免許証、保険証等)の写し ※世帯申請される場合は、全員分必要 ・振込を希望する口座の通帳等の写し ※前回と同じ口座を希望する場合は不要
「市外にお住まいの方に 扶養されている方」	・身分証明書(運転免許証、保険証等) ※世帯申請される場合は、全員分必要 ・振込を希望する口座の通帳等 ※前回と同じ口座を希望する場合は不要 ・扶養している方の非課税証明書	・身分証明書(運転免許証、保険証等)の写し ※世帯申請される場合は、全員分必要 ・振込を希望する口座の通帳等の写し ※前回と同じ口座を希望する場合は不要 ・扶養している方の非課税証明書の写し

支給要件

- ◆支給対象者(以下の条件を満たす方)
 - ・平成28年1月1日現在で行橋市の住民基本台帳に登録されている方
 - ・平成28年度分市県民税(均等割)が課税されていない方
- ※ただし、以下の場合は対象外です。
 - ①あなたを扶養している方が平成28年度分の市県民税(住民税)を課税されている場合
 - ②生活保護制度等の被保護者となっている場合
 - ③申請前に亡くなられた場合

◆支給額：1人につき**15,000円(1回のみ)**

※支給対象者と思われる方へ、4月から順次申請書等をお送りしています。原則として、住民票記載の住所に送付しています。
※申請受付から支給までは、1カ月程度かかります。

“二重電話詐欺”や“個人情報の詐取”にご注意ください！
職員が、ATMの操作や手数料の振込を求めることは絶対にありません。何かあれば、行橋警察署相談窓口(Tel 24-9110)へご連絡を！

申請にあたっての注意点

- 世帯単位での申請においては、各支給対象者の本人確認書類を提出または提示していただく必要があります。
- 申請期限までに申請書が届かない場合、または必要書類が揃わない場合は、給付金を支給できません。
- 給付金の支給後、対象者とはならない事実が生じた場合は、返還していただきます。

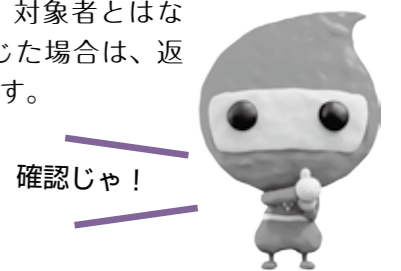

【問合せ】

◆給付金に関する問合せ
市 臨時福祉給付金 専用ダイヤル
Tel 25-1111 (内線1217)
Tel 25-1400 (直通)

◆市県民税・扶養に関する問合せ
市税務課 市民税係
(市役所東棟1階)
※直接窓口にて、お問い合わせください。

木造戸建て住宅の耐震化を促進しています ●問合せ 市建築政策課 施設維持係
TEL 25 - 1111 (内線 1324、1325)

行橋市木造戸建て住宅耐震診断費補助制度	
補助内容	福岡県耐震診断アドバイザー派遣制度を利用して行った耐震診断に要する費用について全額補助
補助金額	耐震診断に要する費用(診断内容によって、3,000円と6,000円の2種類あり)
募集件数	20件
募集期間	4月3日(月)～6月30日(金)
その他	「福岡県耐震診断アドバイザー派遣制度」とは、福岡県主催の講習会を受講し登録された建築士(アドバイザー)が申請者宅を訪問し、耐震診断を行う制度です。 問合せ：生涯あんしん住宅センター Tel 092-582-8061

行橋市木造戸建て住宅耐震改修補助制度	
補助内容	耐震改修工事に要する費用の一部補助
補助金額	耐震改修工事に要する費用の50%に相当し、1,000円未満を切捨てた額(1件につき上限60万円)
補助条件	耐震診断の結果、上部構造評点が1.0未満で、建築物全体を1.0以上または、1階部分の上部構造評点を1.0以上になる耐震改修工事を行うもの
募集件数	あわせて4件
募集期間	5月1日(月)～6月30日(金)
その他	申請する前に、耐震診断を行う必要があります。ほかの補助金との併用はできません。

◆◆◆共通事項◆◆◆

【補助対象住宅】

- 次のすべての条件を満たす住宅
- ①市内に存在するもの
 - ②昭和56年5月31日以前に着工したもの
 - ③過去に耐震補助金の交付を受けたことがないこと
 - ④現に居住者がいること、または居住する予定の者がいること

- ⑤地階を除く階数が2以下のもの
- ⑥戸建て住宅
※店舗の用途を兼ねるものは、店舗等の用途に供する部分の床面積が建築物全体の床面積の2分の1未満のもの
- ⑦建築基準法および関係法令に違反していないもの

【補助対象者】

- 次のすべての条件を満たす方
- ①住宅の所有者
 - ②市税、その他の公租公課を滞納していないこと
 - ③暴力団員でないこと
- ※募集期間を過ぎた場合はご相談ください。また申請前に着手した場合は対象外です。

「脳の健康楽習室」学習者・学習サポーター募集 ●問合せ 市介護保険課
TEL 25 - 1111 (内線 1176)

【申込みについて】
学習者・サポーター募集ともに、**4月3日(月)**から申込みを受け付けます。市介護保険課へ電話にてお申し込みください。申込みの際は、住所、氏名、電話番号、年齢をお伝えください。

- ◇ **【脳の健康楽習室 学習サポーター募集】**
行橋市の介護予防事業「脳の健康楽習室」の運営を手伝ってくださるボランティアスタッフを募集します。学習者への助言等の学習サポートを行っています。ただし、おおよそ65歳までの方で、高齢者の心身の健康増進の支援に関心がある方。ただし、4月20日(木)の事前研修会に参加可能な方
- ◇ **活動期間および時間**
4月27日～8月10日の毎週木曜日、9時～12時
- ◇ **活動場所** 行橋公民館
- ◇ **募集人員** 5人程度(定員になり次第締切)

- ◇ **【脳の健康楽習室 学習者募集】**
読み書き、簡単な計算の学習を行います。
- ◇ **対象者**
65歳以上の市民で、毎週1回の学習教室への参加と、毎日10分程度の自宅学習が可能な方
- ◇ **学習期間および時間**
4月27日～8月10日の毎週木曜日
1回につき30分程度
【第1グループ】9時30分～10時
【第2グループ】10時15分～10時45分
- ◇ **学習場所** 行橋公民館
- ◇ **参加費** 670円(3カ月分の教材費)
- ◇ **募集人数** 20人(定員になり次第締切)
※開校式の4月27日(木)に徴収します。



学生の方へ 国民年金「学生納付特例制度」をご利用ください! ●問合せ 市国保年金課 国民年金係
TEL 25 - 1111 (内線 1115)

〈学生限定〉
保険料を前納すると割引も受けられます!
平成29年度の国民年金保険料は
月額16,490円、年額197,880円

- ・6カ月分を4月または10月に現金一括払いで前納すると、
98,940円 ⇒ 98,140円へ
(800円の割引)
- ・1年度分を現金一括払いで前納すると、
197,880円 ⇒ 194,370円へ
(3,510円の割引)

平成29年度より、
現金納付による2年前納が可能になりました!

- ・2年度分(4月分～翌々年3月分)を現金一括払いで前納すると、
393,960円 ⇒ 379,560円へ
(14,400円の割引)

このほかにも前納割引があります。

生は、条件を満たせば申請により国民年金保険料(4月分)翌年3月分)の納付が猶予され、後払いできます。また、申請時点から2年1カ月前の月分まで未納期間がある場合は、さかのぼって申請できます。

◇ **対象者(2つの条件を満たす方)**
①高等学校、高等専門学校、大学、大学院、短期大学、専修学校、各種学校等(一年以上の課程に在籍の方。一部対象外校あり)の学生・生徒
②前年所得が一定額以下の方
※所得の目安(扶養親族等がない場合)
11年間所得118万円以下
+ 社会保険料控除額等

◇ **持参するもの**
①学生証または在学証明書
②年金手帳
③印鑑

※退職した方は離職票等が必要な場合もあります。代理人による申請は、代理人の身分証明書が必要(委任状が必要な場合もあります)。
※日本年金機構から学生納付特例申請ハガキが送られてきた方のうち、必要事項を記入し返送した方は、市役所での手続きは必要ありません。ただし、在学する学校等が変わった方は、ハガキによる申請はできません。

春の交通安全県民運動が始まります! ●問合せ 市市民相談室
TEL 25 - 1111 (内線 1389)

春の交通安全県民運動が、4月6日～15日に実施されます。これにあわせて左記のとおり啓発活動を行います。交通安全に対する皆さまのご理解、ご協力をお願いします。

◇ **春の交通安全運動 推進キャンペーン**
行橋高校生徒等による交通安全啓発グッズ(交通安全の願いを込めたメッセージなど)の配布を行います。

- ・ **日時** 4月6日(木)14時から
- ・ **場所** ゆめタウン行橋店

◇ **セーフティステーション**
交通安全啓発チラシ、グッズの配布を行います。

- ・ **日時** 4月10日(月)13時30分から
- ・ **場所** 今井渡橋東交差点(行橋市南大橋1丁目)

◇ **4月10日は、「交通死亡事故ゼロを目指す日」**
記録の残る昭和43年以降、毎日、交通死亡事故が発生しているのはご存知ですか。平成20年1月に、交通安全に対する意識を高めるため、「交通死亡事故ゼロを目指す日」が設けられました。

一人ひとりが、交通ルールやマナーを守り、交通事故のない社会を目指しましょう。

平成29年度福祉タクシー料金の助成について 【問合せ】市障がい者支援室
TEL 25 - 1111 (内線 1151)

市では、在宅重度心身障害者の方の日常生活の利便を図り、社会活動の範囲を広げるため「行橋市福祉タクシー料金助成事業」を実施しています。

※利用券の交付は4月3日(月)からです。また利用券は再交付できませんので、紛失等にご注意ください。

◇ **【助成内容】**
申請月から、月に3枚(年度内36枚を限度)の利用券(小型タクシー基本料金)を交付します。

※ただし、人工透析治療をされている方は、月8枚(年度内96枚を限度)の利用券を交付します。

◇ **【対象者】**
次の要件をすべて満たす方

- ①行橋市に住所のある方
- ②身体障害者手帳1・2級、療育手帳A、精神障害者保健福祉手帳1級のいずれかをお持ちの方
- ③平成28年度市民税所得割が非課税の方
- ④入院または施設等に入所していない方

◇ **【手続方法】**
身体障害者手帳、療育手帳、または精神障害者保健福祉手帳と印鑑を持参のうえ、市障がい者支援室(市役所西棟②番窓口)で交付手続きをしてください。

まちの話題



行橋高校同窓会より車いすの寄贈

2月27日、行橋高校同窓会「明豊会」の奉仕活動委員会の皆さんが市役所を訪れ、車いす2台を行橋市に寄贈いただきました。車いすは同窓会のチャリティゴルフ大会の益金で購入されたもので、今回で3回目の寄贈となります。田中市長は「ありがとうございます。庁舎の入り口に設置し、来庁者のために活用します」とお礼を述べました。事務局の皆さんは「これからも、会として奉仕活動に取り組みます」と話していました。



長年の功績を讃えて

2月17日、久留米市で「全国子ども会育成中央会議・研究大会」が開催され、行橋市子ども会育成連合会理事の中野久恵さん（写真左）が九州地区子ども会育成連絡協議会より表彰を受けました。中野さんは昭和54年に榑市校区長尾子ども会会長に就任して以来、子ども会をはじめ榑市小学校、長峡中学校のPTAの活動に積極的に取り組まれてきた功績が認められ、今回の受賞となりました。

春の火災予防運動実施

春の火災予防運動期間初日の3月1日、「ゆめタウン南行橋」で店内から出火したと想定し訓練が実施されました。従業員と消防署員およそ70人が参加し、店内からの避難や取り残された人をはしご車で救出する訓練などが行われました。訓練終了後、高橋一文署長は「昨年から今年にかけて大きな火災が続いています。今後も、お客様の安全安心のため、努力をお願いします」と参加者に呼びかけました。



全国一を目指します

4月29日に東京都で開催される「第13回ポイント・アンド・ノックアウト全日本空手道選手権大会」に行橋市内に本部を置く空手道場桜神會館から選手11人が九州大会や関西大会などの予選大会を勝ち抜き出場します。3月10日、市内在住の選手9人が大会出場を報告に市役所を訪れ、渡邊寛隆館長（写真後列右端）が「全国一を目指して、日々の練習に励みます」と大会に向けての意気込みを語ってくれました。



まちの話題

ニュース & トピックス

あなたのまわりの身近な話題を待っています。広報係までご連絡ください。(TEL 25 - 9688)

全国大会初優勝

3月4日、5日に沖縄県で開催された「第10回金武町長杯地球環境スポーツビーチサッカーフェスティバル」のレディースの部でドルソーレ北九州レディースが初優勝を飾りました。3月15日、主将の串山早希さん（写真左から2番目）と上原麻里子さん（写真左端）が田中市長に優勝を報告しました。串山さんは、「女子の大会はまだ少ないので、長井浜で大会を開催するなど、女子ビーチサッカーの普及に貢献したいです」と今後の目標を話してくれました。



ドルソーレ北九州レディースの初優勝を記念して「JAPAN ビーチサッカー ヴィーナスカップ In YUKUHASHI」が開催されます。レディースの大会のほか、ビーチサッカー教室や男子のエキシビジョンマッチなどが開催されます。皆さんぜひ会場へおいでください。

・開催日時：4月16日（日） 9時から
・会場：長井浜海水浴場

つなげよう 広げよう 健幸の輪

2月25日、「第12回ゆくはし健幸つなぎ隊まつり」がウイズゆくはしで開催されました。体力測定のコーナーでは、来場者たちが前屈運動やステップ運動などに挑戦。またバランスボールを使った体操やエアロピクスなどの健康運動体操では、音楽に合わせて楽しく体を動かしていました。保健師からのアドバイスに真剣に耳を傾ける様子も見られ、来場者たちは楽しみながら健康について考えることができたようです。



最新車両を配備しました

3月16日、行橋市消防本部で消防車両の配備式が行われました。車両の老朽化により更新されたもので、水槽付消防ポンプ自動車（写真左側）は車体がコンパクトになりましたが、以前と同じ3トンの水を積載し、少ない水でも消火能力が高く、油火災にも対応可能な泡消火システムを備えています。また、指令車（写真右側）は特定防衛施設周辺整備調整交付金を活用し更新したもので、AC電源装置を備えた四輪駆動車です。





「狂犬病予防集団注射」 を実施します

料金 ※一頭あたり

登録済 3,150円
(注射料 2,600円 + 済票交付料 550円)

新規 6,150円
(別途登録料 3,000円が必要)

※動物病院で受ける場合は、料金が異なります。
各病院にご確認ください。

●新規に犬の登録・狂犬病予防注射を受ける方

受付で新規登録申込書に

- ①飼い主の住所・氏名 ②犬の名前
 - ③犬の種類 ④性別
 - ⑤毛色 ⑥犬の生年月日
- 等を記入していただきます。

※会場には注射案内のハガキを必ず持参してください。
※会場での混雑が予想されます。つり銭のいらぬようにご協力をお願いします。

※登録している犬が死亡した場合や、飼い主に変更があった場合は、市環境課へご連絡ください。

4月10日(月)	9:30~9:50	祇園団地内公園
	10:00~10:35	高瀬第一学習施設
	10:45~11:25	畠田東部地区公民館
	13:20~13:50	平島公民館
	14:05~14:45	稲董中公民館
	9:30~10:00	行事貴船神社
	10:10~11:10	中山グラウンド正門前
	13:20~13:50	吉国公民館
14:00~14:20	行事宮前公民館	

4月11日(火)	9:30~10:00	北大野井集会所
	10:15~11:15	ファミリーマート行橋安川通り店
	13:20~13:50	行橋北公民館
	14:05~14:25	新地公民館
	14:35~15:05	菟島神社
	9:30~10:20	泉公民館
	10:35~11:35	八景山区民会館前駐車場
	13:20~13:40	沓尾消防庫横
13:55~14:25	金屋春日神社	
14:35~15:05	桜町公民館	

【問合せ】 環境課環境係
Tel 25-1111 (内線 1253、1256)

※各会場とも、開始直後は混み合いますので、
ご注意ください。

4月13日(木)	9:30~9:50	入覚公民館
	10:00~10:20	椿市公民館
	10:30~10:50	延永区公民館(延永区村中)
	11:05~11:35	正八幡宮横空き地
	13:20~14:00	福岡京築農協旧西宮市支店
	14:10~14:30	崎野真木野宅前
	9:30~9:45	西谷公民館
	10:00~11:10	宮の杜公民館
	11:25~11:40	下検地区公民館
	13:20~13:40	矢留公民館
	13:50~14:10	矢留浄水場集会所
	14:25~14:45	南大野井公民館

4月14日(金)	9:30~9:50	福丸公民館
	10:00~10:25	下崎沼口酒店横
	10:40~11:00	長木広宣寺
	13:20~13:55	塚田団地吉田神社
	14:05~14:45	延永中央公民館
	9:30~9:50	小犬丸集会所
	10:05~10:35	柳井田善徳寺
	10:50~11:10	草場公民館
	11:25~11:35	袋迫末次宅横
	13:20~13:45	長井公民館
14:00~14:40	今元公民館	

4月17日(月)	9:30~10:05	行橋南公民館
	10:15~10:35	羽根木集会所
	10:50~11:20	道場寺本区公民館
	13:20~13:45	道場寺中央公民館
	13:55~14:45	カトリック新田原教会
	9:30~9:50	天生田集会所
	10:00~10:20	大谷伊藤酒店
	10:30~10:55	稗田公民館
	11:05~11:35	旧農協今川支所
	13:20~13:35	東流末集会所
13:50~14:30	前田ヶ丘公民館	

Cosmate Yuc レタス

行橋市文化振興公社からのお知らせ

平成29年度 ふるさと歴史講座受講生募集!

原始から近代までの歴史をわたしたちに身近なテーマで分かりやすく楽しむ講座です。講師は学会の第一線で活躍される研究者や、行橋市ほか各地の文化財担当職員がとめます。歴史の好きな方、京築地方の好きな方、もっと地元のことを学びたい方、どなたでも受講できます。皆さまのお申込みをお待ちしています。

平成29年度 ふるさと歴史講座予定表

回	期日	テーマ	講師名	場所
1	5月21日(日)	感動の城野遺跡発掘物語 - 邪馬台国時代の巨大墳墓と周辺集落 -	北九州市埋蔵文化財調査センター 佐藤浩司	企画展示室
2	6月18日(日)	椿市廃寺を考える	前行橋市歴史資料館 館長 山中英彦	企画展示室
3	7月16日(日)	考古学から読み解く日本書紀	九州国立博物館 小嶋篤	企画展示室
4	8月27日(日)	細川時代余話	行橋市文化財調査委員長 永尾正剛	視聴覚室
5	9月17日(日)	戦争遺跡を巡る旅	行橋市教育委員会 小川秀樹	企画展示室
6	11月19日(日)	史跡・石塚山古墳出土鏡の新たな展開 - 「観古集」に収録された書写図の意義 -	元福岡女子短期大学教授 藤丸 詔八郎	企画展示室
7	12月17日(日)	郷土出身の作家・葉山嘉樹をめぐる人々	行橋市文化財調査委員 城戸淳一	企画展示室
8	1月21日(日)	机上の楽しみ(6) -漢字について-	書道家 棚田看山	企画展示室
9	2月18日(日)	文化財の保存と科学	行橋市教育委員会 笠置拓也	企画展示室
10	3月18日(日)	弥生人の生活とまつり(15)	行橋市歴史資料館 片岡宏二	企画展示室

コスメイト行橋からのお知らせ
公益財団法人 行橋市文化振興公社
〒824-0005 行橋市中央1-9-3

【申込方法】
ハガキに住所・氏名(ふりがな)・年齢・電話番号を明記の上、下記宛先までお申込みください。

【受付期間】 4月1日(土)~4月24日(月)

【募集定員】 40人程度(年間受講生)

【会場】
コスメイト行橋 2階
企画展示室・視聴覚室

【時間】
原則として、毎月第三日曜日
13時~15時

【受講料】
年間(10回)受講料 3,000円
単独講座受講料 500円

【申込み・問合せ先】
〒824-0005
行橋市中央1-9-3 コスメイト行橋
行橋市文化振興公社 ふるさと歴史講座係
☎0930-25-2711

※講師・テーマ・日にちなど、都合により変更する場合があります。ご了承下さい。年間受講生以外の方でも各回単独で講座を受講することも出来ます。

名作シアター

4月の名作シアター

『僕たちの家に帰ろう』

放牧地で離れて暮らす両親のもとを目指して過酷な旅に出た幼い兄弟の成長を描いた人間ドラマ。両親に会いたい一心で始まった旅を通して、消えゆく民族や文化、経済発展と引き換えに進んでいく環境破壊の現実を浮き彫りにする。

2014年 / 中国作品

4/21(金) ①10:30 ②14:00 (103分)

※整理券は配布中です。

5月の名作シアター

『暗いところで待ち合わせ』

光を失った少女と心に闇を抱えた男性の奇妙な共同生活を描いたラブストーリー。

2006年 / 日本作品

5/19(金) ①10:30 ②14:00 (130分)

※整理券は、4/21(金)から配布いたします。

■お問い合わせ■
コスメイト行橋 文化ホール
TEL.0930-25-2300

お知らせ

喫茶メイト 閉店のお知らせ

コスメイト行橋2階の“喫茶メイト”は3月末日をもちまして閉店いたしました。

長年ご愛顧いただき、誠にありがとうございました。

また、コスメイト行橋の喫茶コーナーを営業していただけるテナントを募集いたします。

詳細は下記までお問い合わせください。



■お問い合わせ■
(公財) 行橋市文化振興公社
TEL.0930-25-2711

行橋市図書館

ブック・リサイクルフェア

行橋市図書館では、今年も、図書館での役目を終えた小説や実用書、ガイドブックや雑誌のバックナンバー、行橋市図書館に寄贈された本の一部などをみなさまに、無料で譲りいたします。お気に召した本がみつかりましたら、どうぞご自由にお持ち帰りください。
※今回は児童書と暮らしの本はございません。
秋のブックリサイクルフェアをお待ちください。

4/22(日)▶4/23(月)
コスメイト行橋2F・企画展示室
22日…9:00▶17:00/23日…9:00▶15:00

本とあそぼう 全国訪問 おはなし隊来館!

●当日のスケジュール●

- ・コスメイト行橋 正面玄関横にてキャラバンカーの見学
- ・2階 視聴覚室にて絵本の読み聞かせ

●対象 2歳から10歳のお子さま
(行橋市内外は問いません)

●参加費 無料

4/23(日) 10:00~11:00

■お問い合わせ■
行橋市図書館 TEL.0930-25-1911

公益財団法人 行橋市文化振興公社 ホームページアドレス <http://www.yuc.or.jp>

行橋市男女共同参画センター登録団体を募集!

男女共同参画社会の実現を図り活動する市民団体へ支援を行ったり、交流の場や情報を提供しています。当センターが提供するサービスをぜひご活用ください。

【登録団体になったら…】

- ①男女共同参画に関する情報等の提供をします
- ②無料で優先的に研修室の利用ができます
- ③登録団体連絡会で、相互の情報交換の機会を設けます
- ④る～ぶるフェスタ実行委員会委員を各団体より選出し、企画運営に参画していただきます

◇応募要件

以下の要件をすべて満たす団体

- ①男女共同参画社会の実現を目的の一つとして活動する団体
- ②団体活動を継続的に行っている、または行うことができる団体
- ③特定の政治活動、宗教活動および営利を目的としない団体
- ④行橋市内在住、在職(学)者を含む5人以上で構成されている団体

◇登録方法

登録団体申請書に必要事項を記入のうえ、持参またはFAX・郵送でお申し込みください。なお、申請書は当センター窓口やホームページで入手することができます。登録の決定は、後日通知します。

※登録の有効期間は、登録決定の日から年度末の3月31日までです。

【問合せ】 行橋市男女共同参画センター
る～ぶる TEL 26-2232

市指定ごみ袋に記載する 標語が決定しました

行橋市指定のごみ袋に記載する標語を募集したところ、35作品の応募がありました。審査の結果、次の8作品が選ばれました。(敬称略)

- ◇めざそうよ ゴミの減量 行橋市 淡居 響乃
- ◇美しい まちにくらすための ゴミ減量 辻 真凜
- ◇捨てないで リデュース・リユース・リサイクル 石本 梁高
- ◇ゴミを減らせば笑顔がふえる 有馬 直美
- ◇ゴミが見えないまち ふるさと「ゆくはし」を 田上 美月
- ◇ゴミ減量意識してやれば出来ます 私もあなたも 白石 常光
- ◇ポイすては町をよごす やめましょう 工藤 優奈
- ◇ゴミげんりょう みんなでまもろう ちきゅうです 村上 柚葵

おめでとうございます!
市指定ごみ袋の黒帯の箇所に
標語を掲載する予定です。



あなたの健康を応援します

TEL 23-8888

健康づくり
推進係

平成29年度 高齢者用肺炎球菌ワクチン 予防接種のご案内

現在、日本人の死亡原因の第3位は肺炎です。肺炎の主な病因は肺炎球菌によるもので、この予防接種は発症や重症化を防ぐ目的で実施されます。

市の補助を受けられるのは、一生に1回です。期間を過ぎると補助が受けられません。ご注意ください。

◆実施期間 平成29年4月1日～平成30年3月31日

生 年 月 日
昭和27年4月2日 ～ 昭和28年4月1日
昭和22年4月2日 ～ 昭和23年4月1日
昭和17年4月2日 ～ 昭和18年4月1日
昭和12年4月2日 ～ 昭和13年4月1日
昭和7年4月2日 ～ 昭和8年4月1日
昭和2年4月2日 ～ 昭和3年4月1日
大正11年4月2日 ～ 大正12年4月1日
大正6年4月2日 ～ 大正7年4月1日

〈注意〉今までに肺炎球菌ワクチン(ニューモバックス NP)を接種された方は対象になりません。万が一、5年以内に再接種をした場合、接種部位が痛む・腫れる・硬くなるなどの副反応が強くなる場合がありますので、特にご注意ください。

◆対象者

行橋市在住で今までに肺炎球菌ワクチン(ニューモバックス NP)を接種したことがなく、左の表に該当する年齢の方です。なお、心臓・腎臓・呼吸器等の障害でおむね身体障害者障害程度等級1級の方など60歳～64歳の方でも接種できる場合があります。内容については健康づくり推進係までお問合せください。

◆自己負担金：1,800円

※生活保護を受けている方は無料で接種できます。「保護受給証明書」(市生活支援課で発行)を医療機関の窓口必ず提出してください。

◆持参品：自己負担金1,800円(生活保護受給中の方は保護受給証明書)、保険証



平成29年度高齢者用肺炎球菌ワクチン予防接種指定医療機関

	医療機関名	所在地	電話番号		医療機関名	所在地	電話番号
1	井手口医院	高瀬	22-2688	19	すえまつ医院	西泉	22-1132
2	いりょうファミリークリニック	神田町	31-7285	20	たかお医院	南泉	25-5880
3	上垣脳神経外科医院	高瀬	22-7557	21	高城循環器内科医院	大橋	22-0221
4	上田内科眼科医院	中央	22-2132	22	橋本医院	北泉	25-6262
5	蛭崎整形外科医院	行事	22-0887	23	はまさき循環器内科	西宮市	22-0070
6	大原病院	宮市町	23-2345	24	ひえだ診療所	下稗田	22-9544
7	おおみや整形外科医院	西宮市	28-0038	25	ひまわりクリニック	西宮市	26-7000
8	岡部医院	泉中央	26-7011	26	ふくしま整形外科クリニック	西宮市	26-0006
9	長部医院	南大橋	22-3470	27	ふじた内科クリニック	南大橋	23-3986
10	鍵山医院	道場寺	22-2686	28	三木内科クリニック	行事	23-5506
11	かたおかクリニック	今井	24-8000	29	やまうち内科クリニック	中央	28-0022
12	きむらクリニック	大橋	28-9555	30	矢津内科消化器科クリニック	行事	22-2524
13	くまがえ内科医院	中津熊	23-3422	31	山田医院	天生田	22-1195
14	サカイダクリニック	宮市町	26-3331	32	やまみち胃腸科内科	西泉	23-2208
15	佐藤整形外科クリニック	行事	24-3313	33	行橋記念病院	北泉	25-2000
16	しらかわ医院	北泉	26-1103	34	行橋クリニック	西宮市	24-5677
17	新田原聖母病院	東徳永	23-1006	35	行橋中央病院	西宮市	26-7111
18	新行橋病院	道場寺	24-8899	36	渡辺クリニック	西宮市	24-2101

※指定医療機関は変更になる場合があります。市外の医療機関で接種する方は、健康づくり推進係へお問い合わせください。

子育て支援係からのお知らせ TEL 25-1111 (内線1183、1184)

乳児家庭全戸訪問事業 4月の“こんにちは赤ちゃん訪問”

子育ての応援ができるように、生後4カ月までの赤ちゃんがいるご家庭を対象に家庭訪問を行います。

◆対象者：平成29年1月と2月生まれの赤ちゃん

◆訪問者：助産師、保健師、保育士など

◆内容：赤ちゃんの育児の相談、乳幼児健康診査・定期予防接種の説明、母乳相談(ハグルーム)やサークルなどのご案内。料金は無料で、日程は事前に連絡致します。

◆問合せ先：子育て支援センター (TEL 25-5488)

※訪問時、出生届の手続きの際にお渡しした“こんにちは赤ちゃん訪問アンケート”を回収します。

☆プライバシーは厳守致します。

要予約

ハグルーム (母乳相談)

◆日 時：5月8日(月) 9時30分～11時

◆場 所：ウィズゆくはし

◆対象者：行橋市在住の赤ちゃんと保護者

◆内 容：個別の母乳相談に助産師が応じます。

◆申込締切：5月1日(月)

平成29年度の「ゆくはしすくすくメモリー」ができました。健診の日程や各種子育て事業の情報を掲載しています。市役所の子育て支援係窓口(西棟1階16番窓口)および子育て支援センター(ウィズゆくはし)に設置しています。ご活用ください。

危険物取扱者試験

行橋市防災協会 (消防本部危険物係)

☎ 25-5061

🌐 <http://www.shoubo-shiken.or.jp/>

【試験】

■区分：甲種、乙種(1～6類)、丙種

①九州共立大会会場

■日時：6月18日(日)10時～

②福岡県立大学、西南学院大会会場

■日時：6月25日(日)10時～

③久留米工業大会会場

■日時：7月2日(日)10時～

■申込み(各会場共通)

願書の場合は市消防本部で配布中の書式を4月14日(金)～27日(木)に郵送で、電子申請の場合は上記消防試験研究センターホームページから4月11日(火)～24日(月)に申し込んでください。

【試験準備講習会】

■日時：5月21日(日)9時～17時

■会場：行橋市消防本部2階会議室

■区分：乙種第4類(丙種を受験希望される方にも参考になる内容です)

■料金：一般受講料2,000円 会員および学生受講料1,500円 法令編テキスト1,340円 実務編テキスト1,340円 乙種4類例題集1,660円 丙種例題集1,030円

※テキストは「法令編」、「実務編」の2冊が必要です。

■申込み：事前に所定の申込用紙を使用し防災協会事務局へお申込みください。 ※試験・講習会ともに、お問合せ先は行橋市防災協会事務局です。

講習・講座

海技免許の更新講習

関門海技免許センター

☎ 083-266-4029

🌐 <http://kanmon-k.jp>

■日時：5月13日(土)

10時から(9時30分から受付)

■場所：サンワークゆくはし

■費用：小型免許更新講習 8,500円

小型免許失効再交付講習 14,400円

※新免状送料込み

■持参品：海技免許証、写真2枚(縦4.5cm×横3.5cm、スピード写真可、6カ月以内の写真)、免許証に記載されている現住所等に変更がある場合は、本籍地記載の住民票が必要になります。 ※詳細は事前にお問い合わせください。

催し

春から初夏に着たい大人服展

天然素材の服と小物(園田さん)

☎ 090-5472-2534

肌にも環境にも優しい木綿・麻・シルクの布を使って洋服や小物などを制作している作家の展示会です。入場は無料となっています。

■日時：4月14日(金)～16日(日) 10時～18時(16日は16時まで)

■会場：行橋赤レンガ館

華道家元池坊

福岡みやこ支所花展

華道家元池坊 福岡みやこ支所(竹田さん)

☎ 22-2020

「as mother～私らしく～」をテーマに花展を開催します。「ある人の笑顔にいやされ、ある人の言葉に勇気もらい、ある人を目指してがんばり、ある人と連れ立って愉しむ」をコンセプトにした作品64点のほか大作1点と野菊幼稚園児の作品約70点を展示します。入場は無料です。

■日時：4月15日(土)、16日(日) 10時～17時

■場所：コスメイト行橋 2階 企画展示室

第27回みやこ音楽学院

ミュージックフェスタ

詩音コーポレーション みやこ音楽学院(中村さん) ☎ 23-2960

毎年ご好評いただいているミュージックフェスタ。今回はゲストに橘ゆりさんをお迎えして、オルガンコンサートを行います。

■日時：4月23日(日) 9時30分開演(9時開場)

■場所：コスメイト行橋 文化ホール

■内容：歌の祭典(歌唱・ピアノ、ゲスト&講師歌唱)、2017歌謡グランプリ(キングレコード賞、読売新聞社賞が贈られます。審査員はキングレコードチーフプロデューサーの財津東二さんほか)、キングレコード歌の競演(三条摩耶さんほか)

■チケット代：1,500円



「菜の花まつり」の中止について

市報3月1日号でお知らせした菜の花まつり(4月2日 市内長尾)は都合により、今年の開催を中止致しました。予定日時後の連絡となりましたことを、お詫び申し上げますとともに、ご了承いただきますよう、お願い致します。

下崎・長尾・鳥井原営農組合

KAZUKOライブ2017

コンサート事務局(崎野さん) ☎ 090-9570-9925

行橋在住シンガーのKAZUKOさんによる10周年記念コンサートです。北九州を中心に各種イベントへ参加している他、ソロコンサートや県外でも活躍中。今回は「桃色吐息」や「for you」、「糸」など懐かしの曲を予定しています。

■日時：4月23日(日) 14時30分開演(14時開場)

■場所：行橋赤レンガ館

■チケット：3,000円※完全予約制です。

スポーツ

第25回行橋市ふれあい卓球大会

行橋市体育協会 ☎ 25-8222

■日時：5月14日(日) 受付8時50分～9時10分

■場所：行橋市民体育館

■参加資格：①または②に該当する方
①18歳以上の市内に在住または在勤の方。ただし、市外の方でも障がい者と同じクラブに所属し、ボランティア活動をしている方は参加可能です。
②18歳以上の障がい者で卓球クラブに所属している方。
※年齢は大会日を基準とします。

■種目：①男子の部(A級・B級・C級)
②女子の部(A級・B級・C級)
③初級の部(男女混合可)

■チーム編成：各種目とも団体戦とし、1チーム3人3単とします。登録は4人まで可能です。

■参加料：1チーム1,500円(参加料は、大会当日にお支払ください)

■申込み：4月20日(木)までに、体育協会へお申し込みください。

市民の伝言板



NPO法人北部九州ホスピスケアの会 講演「自分らしく終わりたい」

禅興寺住職の中尾浩之さんを講師に迎え自分らしい「逝き方」を考えます。どなたでも参加いただけますが、申込みが必要です。

★日時 4月9日(日)14時～15時30分(13時30分より受付)

★会場 行橋公民館 ★参加費 一般300円

★定員 20人 ※定員になり次第締切となります。

★申込期限 4月8日(土)

★問合せ 北部九州ホスピスケアの会(山田) Tel 22-7727

めざそう！第九コーラス新メンバー募集

今年も12月にオーケストラと第九を歌います。現在の会員は60人。新たに40人を募集します。

★練習日 毎週月曜日/月3回
朝の部：10時～12時(市中央公民館)
夜の部：19時30分～21時30分(行橋公民館)

★会費 35歳まで/1,000円 36歳以上/2,000円

★問合せ めざそう！第九の会(除田) Tel 0979-82-1539

ミニバスケットボールクラブ 白水フェニックス部員募集

行橋市内・京都郡内の小学生女子で構成され、バスケットボールを基礎から学び、各地の試合にも積極的に参加しています。

★対象 小学4～6年生の女子
3年生以下は要相談

★練習日 火・木・土・日曜日
時間と体育館は曜日ごとに異なります。

★問合せ 坂本代表(兼コーチ) Tel 090-8400-7290



美夜古はつらつサークル(旧みやこ大学OB会) 春季住みよい街づくり清掃キャンペーン

皆さんもいっしょに楽しく歩きながら、清掃活動に取り組んでみませんか。参加をお待ちしています。なお、保険に入っていないので、事故やけがには各自で対応してください。

★日時 4月21日(金)10時～12時 ※雨天中止

★集合場所 市中央公民館に9時50分

★持参品 手袋、ビニール袋小、トング等

★問合せ Tel 23-9227(春山)



太極拳サークル 新田原パンダ会員募集

ゆっくりと柔らかく太極拳を行うことでバランス感覚と脚力を鍛え、精神を集中することで脳を活性化させます。健康維持のために始めてみませんか。

★日時 4月5日より毎週水曜日 19時30分～21時

★会場 仲津公民館

★講師 菊池美保子(日本武術太極拳連盟 東部太極拳協会 B級指導員・3段技能検定取得)

★問合せ 菊池 Tel 090-3011-8467



小学生無料ゴルフ体験会

京都カントリークラブの練習施設を小学生に開放し、ゴルフの無料体験会を実施します。クラブを用意しますので、経験が無くても大丈夫！楽しみながら体を動かしませんか？

★日時 4月16日(日) 11時～12時、13時～14時

★定員 各10人 参加費は無料ですが、予約が必要です。

★問合せ アールイーゴルフスクール(草場) Tel 092-503-8080



ゴールデンウィークは行橋でワークショップ

①ワールド・ロボット・オリンピックの競技体験：4月29日(土・祝) 小学生以上が対象、ロボットをプログラム制御するコンテストを体験します。

②宇宙エレベーターの競技体験：4月30日(日) 競技用のロボットを作り、高さ10mまで物を運ぶ競技を体験します。

③グリーンウッドワーク体験：5月3日(水・祝)、4日(木・祝) 小学生以上が対象、生木を使って色鉛筆やスツールなどを作ります。

以上、いずれも10時～17時 ものづくり工房 技術室(長音寺6)にて

④ミニ四駆のコース作り体験：5月5日(金・祝) 13時～16時 サンワークゆくはしで130mのコース作りと走行会を行います。

⑤第2回行橋ミニ四駆レース：5月6日(土) 9時～16時 サンワークゆくはしの130mコースでレースを開催します。

★問合せ ものづくり工房 技術室(原) Tel 090-2086-2067 詳細はQRコードで



Information Box



市役所	TEL 25-1111
	FAX 25-0299
ウイズゆくはし	TEL 23-1111
	FAX 22-2903
中央公民館	TEL 22-3911
市民体育館	TEL 24-4000
研修センター	TEL 25-3355
コスメイト行橋	TEL 25-2300
	FAX 25-1456
サンワークゆくはし	TEL 24-8811
シルバー人材センター	TEL 26-3355
中山グラウンド	TEL 24-5859
行橋市体育協会	TEL 25-8222
男女共同参画センター	TEL 26-2232
行橋赤レンガ館	TEL 23-7724

行橋市ホームページ
http://www.city.yukuhashi.fukuoka.jp

お知らせ・相談

固定資産課税台帳等 縦覧・閲覧

市税務課 固定資産税係 ☎ 内線 1137

固定資産税（平成29年度分）は平成29年1月1日現在で課税されます。平成28年中に土地や家屋を取得・喪失した方、農地転用申請をした方、家を新築して3年度を経過する方等は、固定資産税が変わります。



■日時：4月3日（月）～5月31日（水）
8時30分～17時 ※土・日・祝日は除く

■場所：市税務課 固定資産税係
（市役所東棟1階 ⑪番窓口）

【縦覧：他の帳簿との比較可】

土地価格等縦覧帳簿・家屋価格等縦覧帳簿

■縦覧できる人：土地・家屋の固定資産税の納税者または納税管理人、同居の家族、委任状を有する代理人

■持参品：本人確認ができるもの、代理人の場合は委任状

※ご家族でも同居の方以外は委任状が必要です。

【閲覧：自分の帳簿のみ確認可】

固定資産税課税台帳（名寄せ帳）

■閲覧できる人：固定資産税の納税義務者または納税管理人、同居の家族、委任状を有する代理人、借地・借家人等の利害関係者（該当部分のみの閲覧）

■持参品：本人確認ができるもの、代理人の場合は委任状、借地・借家人等利害関係者の場合は賃借物件の明記された契約書等の利害関係がわかる書類

奨学金の貸付を行います

市学校教育課 学務係 ☎ 内線 1347

有為な人材を育成するため、経済的理由により就学困難な高校生、大学生等に奨学資金を貸し付けます。

■申請期間：4月14日（金）～5月15日（月）

■対象者：市内に1年以上在住し、他の奨学資金を受けていない方

■定員および金額

高校生 /15人……公立 月額 10,000円
私立 月額 20,000円
大学生等 /15人…公立 月額 30,000円
私立 月額 40,000円

小・中学生の

就学援助補助金を支給します

市学校教育課 学務係 ☎ 内線 1347

経済的理由により就学困難な小学生・中学生に対して、給食費等の援助を行います。

■申請期間：4月3日（月）～21日（金）

※この申請期間以降も随時申請は受け付けますが、5月以降の認定となります。

■申請先：①各小中学校

②学校教育課学務係

■持参品：通帳、印鑑、市外在住または平成28年1月2日以降に行橋市に転入した方は所得課税証明書（最新のもの）

■注意事項：①継続申請する場合も手続きは必要です②県立中学校（育徳館等）に関しては一部が対象です③生活保護受給者の方は手続き不要です。

技能習得資金の貸与

市地域福祉課 管理係 ☎ 内線 1213

福岡県では、若年者の技能習得支援を目的として、福岡県若年者専修学校等技能習得資金貸与事業を実施しています。

■対象者：中学校・高等学校の新規卒業生、または平成28年度高等学校中退者

■対象校：専修学校および各種学校

※対象外の学校があります。申請を希望する方はお問い合わせください。

■収入基準：①生活保護を受けている世帯②市町村民税が非課税の世帯③市町村民税が減免の世帯④世帯の収入が生活保護基準額の1.5倍以下の世帯

■申込み：4月28日（金）まで受付中



政治倫理審査会

資産報告書審査意見書の閲覧

市総務課 総務係 ☎ 内線 1431

議員、市長等が提出した資産報告書に対する市政政治倫理審査会の審査結果および意見をまとめた、平成28年資産報告書審査意見書を閲覧できます。

■日時：月曜日～金曜日 ※祝日以外

■場所：市役所4階 総務課総務係

緑の募金のお願い

市農林水産課 農業振興係 ☎ 内線 1231

水と緑豊かな郷土づくりや地球温暖化の防止によって人々の健康と子どもたちの未来を守るために、今年も「緑の募金」へのご協力をお願いします。
※昨年度は行橋市で331万円を超える緑の募金が集まりました。



「遺言の日」無料法律相談

福岡県弁護士会 天神弁護士センター

☎ 092-741-3208

福岡県弁護士会では、遺言の日（4月15日）を記念して、遺言・相続に関する無料法律相談会を開催します。

■日時：4月17日（月）10時～15時30分（1人につき30分）

■場所：天神弁護士センター（福岡市中央区渡辺通5-14-12 南天神ビル2階）

■定員：30人程度（定員になり次第締切）

■申込み：事前の電話予約が必要です。4月3日（月）9時から予約受付を開始しますので、上記へお申し込みください。

建設工事等の市内業者は

業者登録申請の手続きを

市契約検査課 ☎ 内線 1381、1382

【建設工事、測量・設計等の市内業者】

■対象業者：平成29年度に土木・建築・電気・管・舗装・塗装・造園等の工事および測量、設計の入札や見積りに参加を希望する業者

※建設業許可、経営事項審査および各種登録を受けていない業者、ならびに市税等の滞納がある業者は受け付けません。

■受付期間：4月3日（月）～28日（金）

■登録期間：8月1日からの1年間

■申込方法：市規定の申請書を受付期間内に契約検査課（市役所西棟3階）へ提出してください。持参のみ受け付けます。なお、申請書は市ホームページからダウンロードできます。



ひとりで悩まず、まず相談を

出張労働相談

福岡県北九州労働者支援事務所

☎ 093-592-3516

解雇・賃金未払・セクハラなど雇用の場における問題について相談をお受けし、専門の相談員がアドバイスを行います。パートやアルバイト、派遣社員の方はもちろん、事業主の方からの相談にもお答えします。予約不要で無料。秘密は厳守されます。

■日時：毎月第4月曜日 17時～20時（受付は19時まで）

※今年5月は5月曜に実施

■会場：行橋公民館



子育て女性就職相談

福岡県子育て女性就職

支援センター ☎ 093-533-6637

就業アドバイザーが毎月出張相談を行い、子育て中で働きたい女性の就職をサポートします。就職活動や子どもの預け先などについて個別に相談を受け、仕事あっせんの受付も行います。無料ですが、事前の予約が必要です。相談日の2日前までにお申込みください。秘密は厳守されます。

■日時：毎月第4木曜日 10時～12時
※相談日が祝日の場合は翌週

■会場：市男女共同参画センター る～ぶる（行橋市中央1-9-2 コスメイト隣）

☆福岡県子育て女性就職支援センター（小倉北区）では平日の8時30分～17時15分に相談を受け付けています。

400ml 献血にご協力ください

市地域福祉課 管理係

☎ 内線 1213、1214

■日時：4月25日（火）10時～16時

■会場：行橋市消防本部前
※自家用車の方は市役所駐車場をご利用ください。

■対象者：男性…17歳～69歳までの健康な方、女性…18歳～69歳までの健康な方（65歳以上の方については、60歳～64歳の間に献血経験のある方）

▶身分証明書等の提示をお願いし、本人確認を実施しています。

▶献血は1年間に男性1,200ml、女性800ml以内と総献血量が決まっています。



九州からありがとうキャンペーン

フリーきっぷを発売

平成筑豊鉄道 営業企画課

☎ 0947-22-1000



熊本地震から1年を迎えるにあたって、支援を感謝する1日フリーきっぷを発売しています。伊田・田川・糸田線を当日に限り、乗り降りできます。

■発売期間：来年3月31日（土）まで
※発売枚数は100枚

■発売金額：1,000円（大人用のみ）

■発売場所：平成筑豊鉄道 金田駅

※郵送も可能です。詳細については、上記連絡先へお問合せください。

精神障害者に対する

交通運賃が割引になりました

西鉄お客様センター ☎ 0570-00-1010

堀川バス 総括部 ☎ 0943-23-2115

4月1日から、西日本鉄道（西鉄バス・西鉄電車）と堀川バスにおいて、精神保健福祉手帳を持っている方を対象に運賃の割引を実施しています。内容については、上記連絡先へお問合せください。

不正大麻・けし撲滅にご協力を

福岡県京築保健福祉環境事務所

総務企画課 ☎ 23-2379

きれいなけしを見かける季節になりましたが、植えて悪いものがあります。

- ▶背丈が大きく1m以上になる
- ▶全体が白っぽい緑色で、毛がない
- ▶茎を抱き込むように葉が生えている
- ▶葉が大きく長楕円形で、まわりの切れ込みが浅い など

☆このようなけしを見かけた場合は上記までご連絡ください。

引っ越したら 住民票を移しましょう

進学や就職などで引っ越しをされた方は原則として、現在住んでいる寮・アパート等が住所地となります。

住民票は、選挙人名簿など各種の登録や行政サービスにつながる大切な情報です。忘れずに移動の手続きをしましょう。



～総務省～

募集・試験

第1回 福岡県警察官採用試験

行橋警察署 総務係

☎ 24-5110（内線212）

福岡県警察本部警務課 採用センター

☎ 092-622-0700

■募集人数

【警察官A】

大卒・見込み 男性92人、女性23人
【警察官A】

武道指導 3人

【警察官B】

高校既卒 男性33人

■受付期間：4月1日（土）～21日（金）

■第1次試験日：5月14日（日）

※試験日程等の詳細は「福岡県警察採用」で検索。ホームページをご覧ください。

■申込方法：行橋警察署、交番、駐在所で申込書を受け取ってお申し込みください。

「古着などの不用品を買い取り

古着の訪問購入にご用心

その間は、業者に引き渡す品

ます」という電話がかかり、家に呼んだところ、古着だけではなく貴金属や古銭などまで安く買い取られた、という相談があります。

訪問購入にはクーリングオフ（契約の解除・申込みの撤回）があります。契約に関する書面を受け取った日から8日間はクーリングオフが可能です。

物を自分の手元に留めることができるので、商品を手放してもよいかを考えてみましょう。ただし、本・CD・家

電製品など、クーリングオフできない商品もあります。消費生活センターへご相談ください。



【問合せ先】

行橋市広域消費生活センター

行橋市西宮市2-1-39 TEL：23-0999

◆消費生活センターニュース◆

■相談日：月～金（祝日および12月29日～1月3日を除く）
■相談時間：9時～17時

防災行政無線の放送内容は、
0120-88-1984 および
0120-77-1984(増設分)で確認できます。
 【通話料無料、携帯・PHS通話可能】

人の動き

平成 29 年
 2 月末現在
 (住民基本台帳より)
 人口 73,000 人
 男 34,932 人
 女 38,068 人
 世帯 31,756
 [前月比]
 人口 95 増
 世帯 57 増

森林資源を大切に

この市報は再生紙を利用しています

ゴミの動き

(2 月分)
 可燃ゴミ
 ● 1,409t
 不燃ゴミ
 ● 57t
 資源ゴミ
 ● 41t
 1 人当たりのゴミ
 ● 20.08kg
 [前月比]
 可燃ゴミ
 ● 249t 減
 不燃ゴミ
 ● 18t 減
 [前年同月比]
 可燃ゴミ
 ● 31t 減
 不燃ゴミ
 ● 10t 減

油木ダム貯水量
 (3/24 現在)
 貯水率… 81.3%
 現在貯水量
 13,381,700t
 総貯水量
 16,450,000t

今月の納期【3 月】

◆国民年金保険料 3 月分
 ~ 納付は便利な口座振替で ~

行橋京都休日・夜間急患センター
 東大橋 2-9-1 TEL:26-1399

- 歯科 (受付時間) : 日曜・祝日 9 時~17 時
- 内科 (受付時間)
 月曜~金曜日 19 時 15 分~翌朝 5 時 45 分
 土曜・祝日の前日 19 時 15 分~翌朝 9 時
 日曜・祝日 昼間 9 時~17 時 45 分
 夜間 19 時 15 分~翌朝 5 時 45 分
- 小児科 (受付時間)
 月曜~金曜日 19 時 15 分~22 時 45 分
 土曜・祝日の前日 19 時 15 分~翌朝 9 時
 日曜・祝日 昼間 9 時~17 時 45 分
 夜間 19 時 15 分~22 時 45 分

各種相談・休日相談医 (4/1 ~ 4/30)

- 4 月
- 2 日 藤田中央医院 (TEL23-0479)
いりょうファミリークリニック (TEL31-7285)
 - 6 日 年金出張相談 (予約制)
 - 7 日 補聴器相談 (市役所 202 会議室、13 時~15 時)
 - 9 日 はまさき循環器内科 (TEL22-0070)
 - 12 日 弁護士相談 (予約制)
 - 13 日 行政相談
 - 14 日 若者向け就労支援窓口 (企業立地課)
 - 16 日 村上眼科医院 (TEL25-6677)
 - 17 日 補聴器相談 (市役所 202 会議室、13 時~15 時)
 - 21 日 若者向け就労支援窓口 (企業立地課)
 - 23 日 新田原耳鼻咽喉科クリニック (TEL25-5520)
 - 24 日 出張労働相談
交通事故相談 (市役所 501 会議室、10 時~15 時)
 - 26 日 行政書士市民相談会 (市役所 501・502 会議室)
 - 27 日 子育て女性就職相談 (予約制)
 - 28 日 若者向け就労支援窓口 (企業立地課)
 - 29 日 行橋中央病院 (TEL26-7111)
 - 30 日 新行橋病院 (TEL24-8899)

※休日相談医は変更になる場合があります。
 テレホンサービス TEL **24-4141** でご確認ください。

各種相談	相談日	相談時間	相談場所	予約・問合せ
児童・生徒相談	月~金	8 時 30 分~17 時	市役所内 児童・生徒相談センター	25-0119
女性相談	月~金	9 時~16 時	市役所内	25-1124
40 歳からの個別就職相談	毎週火曜	10 時~17 時	ハローワーク行橋 2 階	092-433-7780
若者向け就労支援窓口	第 2・3・4 金曜	10 時~17 時	市役所 企業立地課	北九州若者サポートステーション 093-512-1871
消費生活相談	月~金	9 時~17 時	行橋市広域消費生活センター (行橋市西宮市 2-1-39)	23-0999
障がい者相談	月~金	8 時 30 分~17 時	市役所内 福祉事務所⑩窓口	25-1111 / 内線 1153
母子・父子・寡婦相談	月~金	8 時 30 分~17 時	市役所内 福祉事務所⑦窓口	25-1111 / 内線 1182
			京築保健福祉環境事務所	23-2970
出張労働相談	第 4 月曜	17 時~20 時 (受付 19 時まで)	行橋公民館	福岡県北九州労働者支援事務所 093-963-3945
※子育て女性就職相談 (予約制)	第 4 木曜	10 時~12 時	行橋市男女共同参画センター る~ぶる	子育て女性就職支援センター 093-533-6637
※心配ごと相談	月~金	13 時~16 時	ウイズゆくはし	行橋市社会福祉協議会 23-1111 (電話での相談は 受け付けていません)
弁護士相談 (予約制)	第 2 水曜	13 時~16 時 30 分		
行政相談	弁護士相談日 の翌日	13 時~16 時	弁護士相談は、「心配ごと相談」の後、 市内の方のみご利用いただけます。	
行政書士市民相談会 (遺言・相続・成年後見等)	第 4 水曜	10 時~16 時	市役所内	福岡県行政書士会 092-641-2501
認知症相談	月~金	9 時~17 時	行橋市高齢者自立支援センター (行橋市大字道場寺 1446-25)	26-2370
市税・国保税の 納付、納税相談等	第 2・4 木曜	夜間窓口 (20 時まで)	市役所 収納課⑩窓口	25-9699
			市役所 国保年金課⑩窓口	25-9722
年金出張相談 (予約制)	第 1 木曜	10 時~12 時、 13 時~15 時 30 分	行橋商工会議所	小倉南年金事務所 093-471-8873
困りごと相談	月~金 (祝日を除く)	9 時~17 時	ゆくはし生活相談センター (行橋市門樋町 3-7)	55-6665

編集後記

■桜の花が見ごろを迎え、今川河畔が淡い桃色に染まる風景は見ているだけで心が和みます。しかし、春は出会いと別れの季節。私も 4 月の異動で慣れ親しんだ広報係を離れることとなりました☆広報係では取材を通して、多くの方と出会うことができました。新しい職場でも人との出会いを大切に頑張っていきたいと思えます。しばらくは慣れない環境に戸惑うとは思いますが、成長のチャンスと捉え、多くのことを学び、経験することで、次に皆さんにお会いする日には少しでも成長した姿をお見せすることができれば嬉しいです☆取材でお世話になった皆さん、いつも編集後記を読んでもくださった皆さん、本当にありがとうございます。またお会いする日まで。(末)



日産自動車九州株式会社より「日産童話と絵本のグランプリ」の大賞受賞作品が市内の幼稚園、保育園などに寄贈されました。

次号 (4 月 15 日号) の発行日は 4 月 17 日 (月) です。

※相談日については、いずれも祝・休日を除きます。