

2020

市報

# ゆくほし



# 5

15

NO. 1309

『みんなで乗り越えよう』

その思いがいろんなところまで

真光院保育園では、園児 71 人が制作した『ガンバレ日本！みんなでのりこえよう』と書かれた鯉のぼりが元気に泳ぎます。例年より少し早くから作り始めたため、園児全員が参加し完成。「今年の出来は、また素晴らしい！元気が出るよー」と園長先生もにっこり。現在は登園の自粛要請に伴い園児の数も少ないので、しばらくは上げてあげたいなあと話していました。

行橋市中央公民館  
Tel. 22-3911

### 地域ボランティア養成講座 書道・折り紙・はがき絵 受講生募集

※講座の延期・中止等があった場合は直接お申込みをいただいた方へご連絡いたします。

- ◆ **学** 校を支援することを目的とし、市民の方々が「創り」、「教え」、「学び」、「活かす」ための学習機会の充実と社会参加活動の促進を図る、地域ボランティア養成講座の受講生を募集します。講座終了後、要請依頼のある学校に出向き授業のお手伝いをしていただきます。新規・初心者も歓迎です。
- ◆ **場所** 行橋市中央公民館
- ◆ **申込資格** 市内在住または在勤の方
- ◆ **受講料** 無料  
※講座の傷害保険料300円は個人負担です。材料費を徴収することもあります。また、書道については、用具・用材は自己負担となります。
- ◆ **申込方法**  
住所（郵便番号）、氏名（ふりがな）、性別、年齢、電話番号、希望講座名を記入し、ハガキ・FAXもしくはお電話でお申し込みください。
- ◆ **申込締切** 5月22日（金）※必着
- ◆ **申込先**  
〒824-0003（大橋1-9-26）  
行橋市中央公民館  
FAX：22-3137

※講師の都合等で日時の変更があります。また、申込多数の場合は、先着順となります。

教室名	講師	受講日					時間	定員	内容
書道教室	高田 幽玄 さん (毎日書道展審査委員・書道芸術院監事)	6月	7月	8月	9月	10月	10時～12時	20人	小学3・4年の習字(教科書の楷書)の学習をする講座
		3日、17日	1日、15日	5日、19日	2日、16日	7日、21日			
折り紙教室	高辻 真梨奈 さん (つるの会)	6月	7月	8月	9月	10月	10時～12時	24人	ボランティア活動を目指し、折り紙の学習をする講座
		3日、17日	1日、15日	5日、19日	2日、16日	7日、21日			
はがき絵教室	宮木 洋子 さん (楽描会)	6月	7月	8月	9月	10月	10時～12時	20人	ボランティア活動を目指し、はがき絵の学習をする講座
		10日、24日	8日、22日	12日、26日	9日、23日	21日、28日			

市国保年金課 国民年金係  
Tel. 25-1111 (内線 1115)

### 新型コロナウイルス感染症の影響により納付が困難な方へ 国民年金保険料の免除申請が可能です

**新** 型コロナウイルス感染症の影響により、収入源となる業務の喪失や売り上げの減少などが生じて所得が相当程度まで下がった場合は、臨時特例措置として本人申告の所得見込額を用いた簡易な手続きにより、国民年金保険料免除申請が可能となりました。

◆ **対象となる方** 次の①②のいずれも満たす方。  
① 新型コロナウイルス感染症の影響により、令和2年2月以降に業務が失われた等により、収入が減少したこと。  
② 令和2年2月以降の所得の状況からみて、当年中の所得見込額が国民年金保険料免除基準相当になることが見込まれる方。

※所得基準については、日本年金機構ホームページで確認ください。  
※免除等の判定においては、世帯主および配偶者（納付猶予は配偶者のみ）も審査の対象となります。また、申請者本人のほか、世帯主や配偶者が①と②に該当するときにも、この簡易な手続きによる申請ができます。

◆ **対象となる期間** 令和2年2月分から6月分まで  
※令和2年7月分以降は、改めて申請が必要です。

◆ **申請方法**  
国民年金保険料免除・猶予申請書および所得の申立書を、市国保年金課国民年金係または小倉南年金事務所へ提出。

★ **国民年金保険料免除・猶予申請書および所得の申立書は、日本年金機構ホームページからダウンロードできます。**  
新型コロナウイルス感染症拡大防止の観点から、郵送での提出をご活用ください。  
学生の方は納付特例申請となります。

◆ **申請・問合せ**

- ▼ 〒824-8601 中央1-1-1 市国保年金課 国民年金係
- ▼ 〒800-0294 北九州市小倉南区下曾根1-8-6 日本年金機構小倉南年金事務所 Tel. 093-471-8873

市総合政策課 政策推進係  
Tel. 25-1111 (内線 1823)

### 行橋市男女共同参画審議会委員を募集します

- ◆ **審議会の主な仕事**  
① 男女共同参画社会の形成に関する基本的な方針、政策および重要事項を調査審議し、意見を述べる。  
② 男女共同参画基本計画に基づき、市が実施する男女共同参画社会の形成に関する施策の実施状況および計画の見直しについて、意見を述べる。
- ◆ **委員の任期** 2年間  
(令和2年7月14日～令和4年7月13日)
- ◆ **応募資格**  
男女共同参画に関心があり、行橋市男女共同参画審議会に出席できる、市内在住または在勤の20歳以上の方。
- ◆ **応募方法** 男女共同参画についての考えを800字程度の作文にまとめ、以下の要領でご応募ください。  
様式は問いません。  
▼ 6月15日（月）までに住所、氏名、年齢、性別、職業、電話番号（日中連絡がとれるところ）を記載し、郵送またはメールおよび上記窓口にて。※必着  
☆ 選考結果については、応募者に文書で通知いたします。

**任** 期が終了することに伴い、新たに委員を一人募集します。審議会は、この公募により選ばれた委員と学識経験者や団体等から推薦された委員で構成されます。なお、審議会の出席時には、報酬をお支払いします。

### 「末松謙澄の書について」

末松謙澄の芸術面での活躍に光を当てて見よう。なかでも書の面に関して述べて見たい。

明治期は現代とは違い、文章を書くには筆と墨しかなく、いやが応でも筆文字である。

私も書の道を歩んでいる関係上筆文字に関心が強い。したがって折にふれ郷土に関する人物の書が目に入ればできるだけ手に入れようと努力している。

なかでも謙澄の書は特に魅力的である。謙澄の書を鑑賞すると、まず筆が躍動している。その動きに迷いが無い。少々失敗してもそれを失敗と見せない。臨機応変に対処している。その対処の仕方が面白い。

その一つを紹介しよう。多忙な政治活動の合間を縫って、心の洗濯のため、高野山に詣でた時に書かれた作品がある。大きな画仙紙に自作の七言絶句が認められている。気宇壮大な傑作である。「名山信宿鍊心成 追憶先賢恥不才 高矣金剛峯上月 一輪清影照靈台 宿高野山寺玄浄師呈詩見似乃次其韻 青萍迂謙」これには、最後に落款印を押している。その印はお碗のような丸い円の中ほどに小さな「末松」のハンコが押されている。旅先なのでおそらく大幅に見合う印の持ち合わせがなかったであろう。そこにあったお碗に印泥をつけて押し、その中心に小さなハンコを押して、あたかも大きな雅印に見せかけていた。

このようなことは多々あったであろう。これは謙澄の人間の大きさを表わす一例であると思う。

また、信州諏訪湖のほとりのホテルの落成式に出席した時に認めた和歌の軸がある。「歳はこび人や心をのこすらん あかぬながめの諏訪の水海 謙澄」諏訪湖の素晴らしい景色は人の心にいつまでも残るであろうと読んだものである。伸びやかで明るい筆運びは見るものを飽かせない。



末松 謙澄 (1855～1920)

vol.7

文化人末松謙澄

上質の絹に書かれており、書き味も良かったであろう。気持ちよく書き進んで行き、最後の「諏訪」を「訪諏」と書いてしまった。書き終えて間違いに気づき、書き直すこともせず返り点を打って急場をしのいだものと思われる。これも彼ならではのご愛敬であろう。

このように謙澄は少々のミスはものともせず、人並はずれた学識と教養で世界を席卷していったことであろう。

「書は人なり」の言葉が謙澄には相応しい。

(文化人末松謙澄を考える会)

棚田看山)

▶ 謙澄の漢詩  
「名山信宿鍊心成…」と即席の雅印

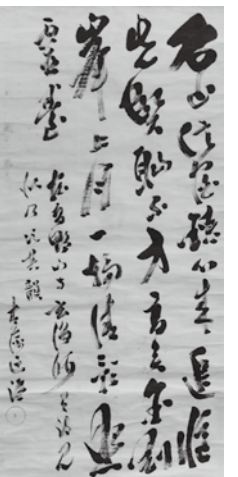
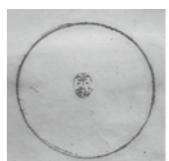

# あなたの健康を応援します 健康づくり推進係 Tel 23-8888

## 一人ひとりの感染予防が大切です！ウイルスに負けない体づくりを！！

感染予防は手洗いやマスク着用によるウイルスの侵入を防ぐ事だけでなく、ウイルスと闘う体づくりも大切です。この機会に、生活習慣を見直し、健康で強い身体を作りましょう。

### 1. 身体を温める

身体を温めることで血流が良くなり、抵抗力が上がります。

### 2. ストレスを溜めない

過度なストレスは自律神経を乱し、抵抗力を弱めます。運動や読書など、自身のリフレッシュ方法を見つけましょう。

### 3. 十分な睡眠

睡眠不足になると免疫の働きが低下します。寝る前の深酒や、パソコン・スマホの操作が睡眠の妨げになります。

### 運動や食事、休息も大切です

#### 【運動】

- 一人のできる、ウォーキングやジョギング、スロージョギング等  
※マスクを着用するなど飛まつ防止対策を行ってください
- 家の中では、ラジオ体操やストレッチ、筋トレなど無理せず、けがのないように行ってください

#### 【食事】

- さまざまな種類の食材をバランスよく、できるだけ決まった時間にとり、欠食せず3食とりましょう

#### 【入浴】

- シャワーで済ませず、40度くらいのぬるま湯につかり、長湯はしないようにしましょう（10分程度）

## お家でできる筋トレの一例



- 肩とかかとを支点にして、お尻を浮かせる
- 息を吐きながらお尻を持ち上げてキープ（30秒程度）
- ※肩、腰、膝は一直線にする

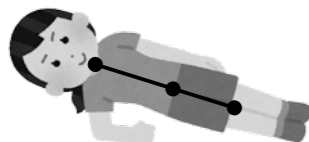

- 横向きになり、肘とひざを支点に腰を浮かす
- 息を吐きながらキープ（30秒程度）
- ※肩、腰、膝は一直線にする

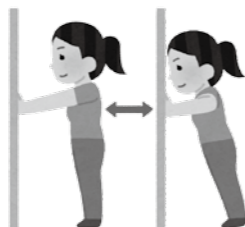

- 肩より手のひら一つ分下の位置で、壁に手をつく
- そのまま肘を曲げ壁に近づき、息を吐きながら肘を伸ばす



- 両足は肩幅に開き、つま先は外向き30度にして椅子に座る
- 顔は正面を向き、息を吐きながらゆっくり立ち上がる

## 5月31日は世界禁煙デー

タバコが健康に与える影響は大きく、受動喫煙の危険性を踏まえるとタバコは個人の嗜好に留まらない健康問題です。生活習慣病を予防するうえでもタバコは重要な課題です。

また5月31日（日）～6月6日（土）は、禁煙週間です。2020年、受動喫煙のない社会を目指して、タバコの煙から子ども達を守りましょう。

★両親が喫煙者の子どもは喘息になる可能性が非喫煙者の子どもの10倍

★タバコの先から立ち上る煙は、喫煙者が吸う煙より2～4倍も有害物質が多い

・今年度の特定健診、がん検診は当面見合わせています。実施予定が決まり次第、市報とホームページでお知らせします。

・5月24日（日）に予定していましたが、健康づくり友の会サンデーウォーキングは中止となりました。

新型コロナウイルス感染症の影響により納税が困難な方へ

## 徴収猶予の「特例制度」のご案内

収納課 収納係  
Tel 25-1111（内線 1123）

★詳細は、市ホームページをご覧ください。

※申請書は市ホームページに掲載していただきますので郵送で申請してください。申請書のほか、収入や現預金の状況が分かる資料を提出していただく必要があります。

◆申請方法  
令和2年4月30日（法施行日）から2か月後、または納期限（納期限が延長された場合は延長後の期限）のいずれか遅い日までに申請が必要です。

◆対象となる地方税  
令和2年2月1日から令和3年1月31日までに納期限が到来する市税、国民健康保険税などの税目が対象になります。

◆対象となる方  
次の①②のいずれも満たす納税者・特別徴収義務者。

①新型コロナウイルス感染症の影響により、令和2年2月以降の任意の期間（1カ月以上）において、事業等に係る収入が前年同期に比べて概ね20%以上減少していること。

②一時に納付し、または納入を行うことが困難であること。

※減免制度ではありません。猶予制度です。本税は無くなりません。

◆対象となる方  
次の①②のいずれも満たす納税者・特別徴収義務者。

①新型コロナウイルス感染症の影響により、令和2年2月以降の任意の期間（1カ月以上）において、事業等に係る収入が前年同期に比べて概ね20%以上減少していること。

②一時に納付し、または納入を行うことが困難であること。

◆対象となる方  
次の①②のいずれも満たす納税者・特別徴収義務者。

①新型コロナウイルス感染症の影響により、令和2年2月以降の任意の期間（1カ月以上）において、事業等に係る収入が前年同期に比べて概ね20%以上減少していること。

②一時に納付し、または納入を行うことが困難であること。

新型コロナウイルス感染症の影響により事業等に係る収入に相当の減少があった方は、納期限の日から最長1年間、地方税の徴収猶予を受けることができます。担保の提出は不要です。

国際交流員  
リマの



## BHINNEKA TUNGGAL IKA

（ビネカ・トゥンガル・イカ）

タイトルの意味は「多様性の中の統一」。様々な言語・文化・価値観を持つ人々がお互いの違いを認め合い尊重しましょう、という願いが込められています。

No. 11

テーマ：印象的な花々

春は花木が元気な姿を見せてくれる季節ですね。梅、菜の花、桃の花、チューリップなど綺麗な花々が咲き、昔から憧れていた桜もやっと見られました。初めて今川の両岸に豪華に咲いた桜の絶景を見た時は息を呑むほど美しかったです。

桜といえば「日本を代表する花」と世界的に知られていて、インドネシアでも日本を「桜の国」と呼ぶほどです。そのため、日本の国花は桜だけだとずっと思い込んでいました。皇室の紋章である菊が日本の国花ということを知ったのは数年前でした。確かに日本のパスポートの表紙に描かれているのは桜ではなく菊ですね。

インドネシアには、正式に制定された三つの国花があります。一つ目はジャスミンで、日本での桜のように人々に一番愛される花なので「国民の花」と定められました。芳香で白い小花のジャスミンは清純と誠実の花言葉を持ち、結婚式やお祝い事には欠かせないものです。ジャスミンティーもインドネシアの定番のお茶です。

二つ目は「魅惑の花」と定められた胡蝶蘭です。和名は蝶が舞うような花を咲かせることから「蝶」の文字が入っていますが、英名は蛾のように捉えられたので「蛾の蘭」と呼ばれます。ちなみにインドネシアでは真っ白な胡蝶蘭が夜空に輝く月のように見えることで「月の蘭」と名付けられています。同じ花でも文化によって捉え方が違いますね。

そして三つ目は、直径が1mと重さが10kgにも達する世界最大の花と言われるラフレシア・アルノルディイです。根や葉もなく白い斑

点の付いた赤い花びらだけが存在し、腐臭も発する不思議な花です。ラフレシアの開花時期は予想できないし、咲いたら5日間で枯れるので、見頃に遭遇するのは難しいです。その奇妙な見た目と特殊な性質を持つからこそ「珍奇の花」と定められて国花の一つになりました。

インドネシアで人気の花は国花以外にも、ブルメリア、プーゲンピリア、バラ、フッソウゲ、アジサイなどがありますが、私が一番好きな花はチューベローズです【写真】。乳白色の花を咲かせ、夕方になると甘い香りを放つことで「月下香」という和名がついています。インドネシア語でも同じような意味で sedap malam（スタップ・マラム）という「夜に香る花」と呼ばれています。優雅な香りが特徴なので、香水のトップノートに良く使われています。

チューベローズはインドネシアでの旧正月や断食明け祭りの日に飾る習慣があるので、日本にいても飾ってみたいのですが、生花を手に入れるのは難しいです。しかし偶然、似たような香りを持つ花に出会いました！それはロウバイです。冬に咲く花ですが、可愛い小ぶりの黄花と芳しい香りに癒されます。日本では季節によって咲く花が色々あるので、とても楽しいです。皆さんの好きな花は何ですか？



# #行橋工一ル飯 #おうち時間 今だからできること

# テイクアウトで食卓に彩りを

1

毎日の食：楽しみたい

私たちの生活に欠かせない“食”。

外出自粛で、「ああ～早く美味しいご飯を外に食べに行きたい！思いっきりみんなで飲みに行きたい！」とストレスを感じる一方、市内の飲食店ではこの危機を乗り越えるため、人との接触を減らしつつ、どうにか料理を届けたいとテイクアウトやデリバリーをはじめたり、様々な工夫を行っています。

行橋市はたくさんの飲食店が集まっていることがまちの魅力のひとつでもあります。「自慢の味を守りたい」「大好きなお店をなくしたくない」と私たちにも何か協力できないかという方もたくさんいるのではないかと思います。

現在は食をテーマに、飲食店の方々と市民のみなさまの想いをつなぐ場として飲食店の情報を募集し、市公式インスタグラムで随時情報を発信しています。その一部をこちらでもご紹介します。

外出自粛のストレスも溜まっていると思いますが、まだまだ全国的に新たな感染者も発生しています。

一人ひとりの努力が大切です。一致団結して、乗り越えましょう。

行橋市公式インスタグラムで  
色々な情報を発信しています！

fukuoka\_yukuhashi\_official 

#行橋、#行橋工一ル飯などを活用して、  
行橋のコミュニティをつくりましょう！



スマートフォンで  
無料でアプリのダ  
ウンロードができ  
ます。また、市ホ  
ームページからも  
ご覧できます。



茶茶丸本店  
西宮市 2-19-5  
Tel 25-0487

串焼きはもちろん、  
刺身、サラダなど  
メニューも豊富！



ステーキハウス  
チャッピー&クッパ  
中央 3-6-21  
Tel 25-7885

ボリュームたっぷり  
ステーキ重！人気のハンバ  
ーガーも！

配達可



魚健寿司  
道場寺 1604-9  
Tel 24-2855

配達可

ラーメンかつ専門店  
麺心  
西宮市 2-12-16  
Tel 55-2158

チャーハン、餃子、お弁当など！  
ラーメンは発泡スチロールの器になります。

今だけ企画やお弁当の  
ラインナップも充実！



海鮮炉端 義  
中央 2-5-14  
Tel 26-3363

刺身から  
一品料理まで、  
まさに家で  
居酒屋！



旬彩酒房 いしん  
中央 3-6-23  
Tel 22-6660

お弁当のほか、  
人気の炭火焼  
のメニューや  
軍鶏鍋セッ  
トなど！



ポパイ食堂  
中央 1-1-2 (行橋警察署内)  
Tel 25-4155

懐かしのポパイバーガー★  
日替わり弁当も人気！



醤油ラーメン専門店  
さくら亭  
中央 3-7-16  
Tel 26-3622

週替わりで様々なメニュー  
が登場！

配達可



葡萄酒厨房 KUROYA  
中央 3-2-22  
Tel 24-9685

1,500円以上のご注文でご  
自宅にお届けします！

ハンバーグ&パスタ  
BURGMAN  
ゆめタウン 1階  
Tel 23-1177

配達のみ！



まつり茶屋 行橋店  
北泉 4-35-17  
Tel 25-1616

人気の串焼きにお弁当も！  
多店舗とのコラボメニューや、  
家族で楽しめるオードブルも。



豚ステーキ 1010  
南大橋 4-13-2  
Tel 26-5030

人気のランチメニューがお弁当  
に！期間限定のテイクアウトメ  
ニューなども。



鮭処 たま治  
中央 2-6-15  
Tel 22-1889

寿司のほか、各種一品料理  
もテイクアウトできます！

配達可



中国菜館 林  
高瀬 75-4  
Tel 25-5321

出来るだけあたたかいものを食  
べてもらいたい★料理は基本注  
文を受けてから作ります！



まるしんラーメン  
中央 2-6-27  
Tel 23-0709

本格ラーメンが家で  
も食べられちゃう！



ケーキショップ  
ファンチ  
中央 3-9-27  
Tel 25-6223

色鮮やかなお弁当で気分も  
HAPPY♪



本格手作りレストラン  
さん・はろー  
辻垣 492  
Tel 22-4374

ドライブスルー形式で  
のお渡しなど対策パッ  
チリです！



ステーキハウス  
蜂 行橋店  
行事 7-28-16  
Tel 22-2911

ステーキやさんのステーキ弁当のほか、お弁当のテ  
イクアウトメニューもさらに充実！

各店舗の営業は、今後も状況をみながら時間や販売  
方法等工夫しながら判断して行う状況です。営業時  
間、テイクアウトメニュー等、詳細は各店舗にお電  
話でお問い合わせください。

市秘書課 広報係 (内線 1262)

# #おうち時間

## 今こそ災害の備えを家族で話し合っておこう

先月末、北九州と福岡県北西沖を震源とした地震がありました。どちらも幸い震度1と大きなものではありませんでしたが、コロナでパニックの現在、予期せぬ災害で恐怖感と不安が増し、さらなる災害パニックが引き起こされかねません。特にこれからは台風など、大雨の多い時期を迎えます。

災害が起きれば、避難所が「3密（密閉・密集・密接）」になり、集団感染のリスクが高まります。避難所での対策にも限界もあります。いかに自分の身を守るかを考え、行動することが大切です。外出自粛で自宅にいる時間が増えた今こそ、できることに目を向け、家の中や頭の中を整理して、今一度、十分な備えをしておきましょう。

■ **健康維持のため、マスク着用する**など3密に注意し、散歩がてら一度は、避難場所周辺まで歩いて行って確認してみましょう。

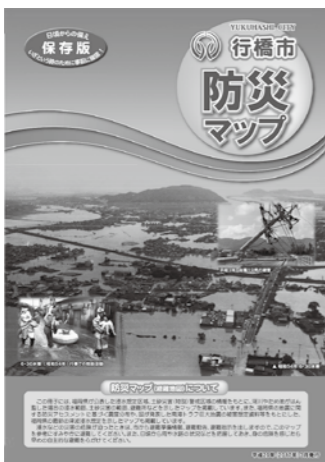

防災マップ (H30.1月に配布) をご確認ください。ホームページでもご覧になれます。

■ **「マスク」。「アルコール消毒液」。「体温計」。** マスクの代わりに鼻と口を覆える大きさのタオルや手拭いなども。アルコール消毒液がない場合、ウエットティッシュも使えます。

### お役立ちアイテム

- \* **ダンボール**… 飛沫感染を防ぐ工夫として集めておくのもいいかもしれません。
- \* **ラップ**… 多様できる「ラップ」は紙皿にしいて使えば何度も皿を使用することができ、体に巻いて寒さ対策にしたり、傷口に巻いて患部を圧迫することもできます。

ライフラインが途切れた時のためにも、3日間は最低生活できるお水や食料、そして食事を作るためのガスコンロ&ガスボンベなどは準備しておきたいですね。その他、各家庭によって必要なものも様々です。この機会によく話し合っておきましょう。

■ **大地震では、多くの人が家具の転倒・落下・移動で死傷しています。** ガラスの飛散防止とあわせて対策が必要です。特に就寝中に大地震が発生した場合は身を守れないため、寝室の対策は重要です。

### 家具の配置を工夫し、転倒防止対策を

### ポイント

- \* 出入り口や通路に物を置かない
- \* 家具を固定する
- \* 寝室は家具を減らす
- \* 重い者は下に収納する

日常的な対策が、複合災害の減災にもつながります。家族会議を開き、災害時の対応を話し合しましょう。

### ●防災行政無線が聞こえなかった場合は

防災行政無線の放送内容は、  
**0120-88-1984**  
**0120-77-1984 (増設分)**

および市ホームページでも確認できます。  
【通話料無料、携帯・PHS 通話可能】



チェックしながら確認を！

- ① 避難場所の確認
- ② 災害時の安否確認 連絡方法の確認
- ③ 家の中の安全対策
- ④ 備蓄品の準備
- ⑤ 非常時持出品 (防災バックの準備)

## 今だからできること

### ゴミをだすときのお願い

#### ごみ袋の口はしっかり結ぶ

結び方がゆるいとほどけて中身がこぼれたりします。2か所しっかりと結んでください。



#### ごみ袋いっぱい詰め込まない

ごみ袋いっぱい詰め込むと、収集車の回転板に挟まれたときに破裂して中身が飛び出します。



#### マスクはそのまま入れない

マスクなどはそのままごみ袋にいれず、個別に密閉してごみ袋に入れてください。

★ごみ袋が破れたり、中身がこぼれた際にホコリと共にウイルス等も舞い上がります。清掃員に付着しないためにも大切なことです。皆様のご協力をお願いします。

★また、外出自粛により、冷凍食品やテイクアウトのトレイが増えたり、掃除で普段より多くゴミがでたりすると思いますが、生ごみの水切りや資源ごみの分別など、ごみを減らすようにご協力をお願いします。



### プラスチック製容器包装 (ペットボトル以外)

週2回収集 (可燃ごみと同じ日です)

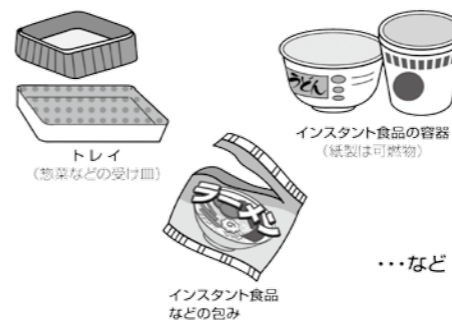

プラスチック製のおもちゃ、洗面器、バケツ、歯ブラシ...など

「可燃ごみ」に出してください

### ペットボトル (PET)

水曜日収集

\*水曜日が祝日の時は、翌週の水曜日になります。

回収の対象は、ラベルマークが付いた、飲料、酒類、しょうゆ類、食酢、みりん類、調味料(ノンオイル)のペットボトルに限ります。

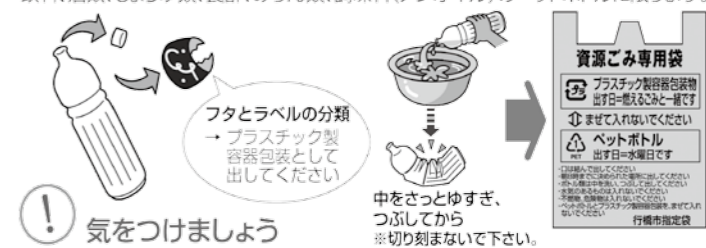

対象外のもの ラベルにリサイクルマークが付いていないもの	ソースや食用油の容器、塩化ビニールで作られた容器...など	中をさっとゆすぎ、「プラスチック製容器包装」として出してください
---------------------------------	-------------------------------	----------------------------------

### 環境課事業所からのお礼

ゴミを収集する中で、市民の皆さまから感謝や励ましのメッセージをいただいています。作業員一同、この場を借りましてお礼申し上げます。ありがとうございます。

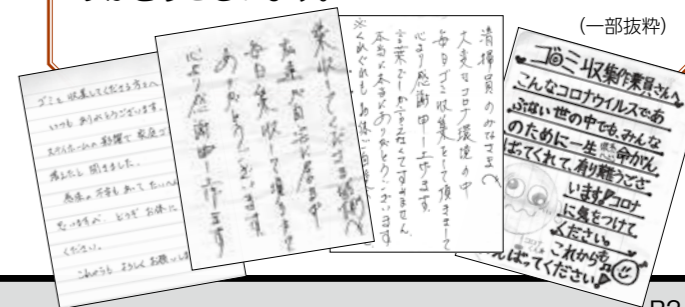

### 粗大ごみの直接搬入

リレーセンターみやこ処理場に粗大ごみが多く持ち込まれており、待ち時間が長くなっています。作業員と搬入者の接触も多くなり、感染のリスクも高まっています。外出自粛などで掃除をし、粗大ごみが出ることもあるかもしれませんが、不急の場合は持ち込みを控えるようお願いします。

# 特別定額給付金の申請のご案内 (新型コロナウイルス感染症緊急経済対策関連)

- 対象者**：基準日(令和2年4月27日)において行橋市に住民票がある人。
- 給付額**：給付対象者1人につき10万円。
- 受給権者**：住民票上の世帯主が世帯全員分の給付金をまとめて受給します。

世帯員	4/27時点の住民票がある市町村	行橋市からの給付金
A(世帯主)	行橋市	10万円
B	行橋市	10万円
C	●●町	無
D	行橋市	10万円

A(世帯主)が申請し、合計30万円が給付される  
特別定額給付金に関する詐欺については、十分にお気を付けください。申請書は5月下旬に発送できるように準備を進めています。詳細が決まり次第、ホームページでお知らせします。  
\*市総合政策課 TEL 25-1111(内線 1421,1422)

- 申請方法**  
新型コロナウイルス感染症拡大防止のため、「1. 郵送」または「2. オンライン」で申請してください。
- 1. **郵送申請の方法**  
①行橋市から住民票の住所地に、申請書を送付します。  
②必要事項を記入し、申請書と添付書類を返送。  
□添付書類  
・本人確認ができる書類の写し(マイナンバーカード、運転免許証、健康保険証など)  
・振込先口座、名義人等がわかるもの(通帳やキャッシュカードなどの写し)
- 2. **オンライン申請の方法**  
※オンライン申請には、マイナンバーカード(申込時にアルファベット付暗証番号を登録したものに限り)とパソコンとカードリーダーまたはスマートフォンと専用アプリのダウンロードが必要です。持っていない方はオンライン申請できません。  
①行橋市から申請書等が届いたら、インターネットで「マイナポータル」にアクセスしてください。  
②必要事項を入力し、通帳やキャッシュカードの画像などの添付書類を登録。

**Information Box** 日=日時・期日 所=場所 対=対象・参加資格 定=定員 料=料金 申=申込み 内=内容 問=問合せ 電=電話番号(市外局番の記載がない場合は0930) F=ファックス H=ホームページ E=Eメール

行橋市ホームページ  
http://www.city.yukuhashi.fukuoka.jp

市役所	TEL 25-1111 FAX 25-0299
ウイズゆくはし	TEL 23-1111 FAX 22-2903
中央公民館	TEL 22-3911
市民体育館	TEL 24-4000
研修センター	TEL 25-3355
コスメイト行橋	TEL 25-2300 FAX 25-1456
サンワークゆくはし	TEL 24-8811
シルバー人材センター	TEL 26-3355
中山グラウンド	TEL 24-5859
行橋市体育協会	TEL 25-8222
男女共同参画センター	TEL 26-2232
行橋赤レンガ館	TEL 23-7724

## 試験 介護支援専門員実務者研修受講試験受験申込

実務研修受講試験を下記の通り実施します。受験申込書は、6月1日(月)～7月3日(金)まで、県の各保健福祉(環境)事務所、各市町村介護保険担当課等で配布しています。  
日 10月11日(日) 所 福岡大学、九州国際大学 申 6月4日(木)～7月3日(金) 問 (公社)福岡県介護支援専門員協会 電 092-431-4590  
※受講申込要領は、6月上旬を目処に福岡県介護支援専門員協会ホームページに掲載する予定です。

## 試験 消防設備士試験

【試験の種類】  
甲種(特類、1～5類)、乙種(1～7類)  
日 ①7月19日(日)10時 ②7月26日(日)10時 所 ①福岡大学、福岡県立大学 ②九州共立大学 申 郵送：5月19日(火)～6月1日(月)、電子申請：5月16日(土)～29日(金)までに消防試験研究センターホームページで H http://www.shoubo-shiken.or.jp 問 行橋市防災協会(市消防本部予防課内) 電 25-5061  
※受験願書は市消防本部で配布しています。

## 第2次行橋市まち・ひと・しごと創生総合戦略を策定しました

総合戦略にSDG、sの目標を設定しました  
SDG、sとは、平成27年9月に国連サミットで採択された「持続可能な開発のための2030アジェンダ」に記載された2030年までの国際開発目標です。  
※個別施策と各目標の対応例  
「ビーチスポーツ&フェスティバルの実施」  
…経済成長と雇用、海洋資源に対応  
「就学前教育プログラムの導入」  
…保健と教育に対応  
「多文化共生施策の推進」  
…不平等と持続可能な都市に対応



市総合政策課政策推進係 内線 1422  
総合戦略とは、国が直面する課題を克服するため、政策目標、施策の基本的方向や具体的な施策をまとめたものです。  
市では、平成27年度～令和元年度を計画期間とする第1次行橋市まち・ひと・しごと創生総合戦略を策定し、「橋市地域交流センター」の建設や水産物のオールシーズン化を目指す取り組みとして「豊前海一粒かき」や「ハモ」の加工品開発、「けいちくDMO事業」を推進する観光事業者との連携事業などに取り組んできました。  
今回、少子高齢化、人口減少問題等の重要課題克服に対応するため、令和2年度～6年度を計画期間とする第2次行橋市まち・ひと・しごと創生総合戦略を策定しました。地域振興のための施策を展開し、人口減少問題を克服すべく事業に取り組んでいきます。  
第2次行橋市まち・ひと・しごと創生総合戦略の内容は市ホームページで確認できます。  
H http://www.city.yukuhashi.fukuoka.jp/doc/2016040100059/

## 2020年工業統計調査を実施します

2020年工業統計調査は、従業者4人以上の全ての製造事業所を対象に、2020年6月1日時点で実施します。工業統計調査は、日本の工業の実態を明らかにすることを目的とした政府の重要な調査で、統計法に基づく報告義務のある基幹統計調査です。調査票の内容は、統計作成の目的以外(税の資料など)に使用することは絶対にありません。  
なお、今回の調査については、新型コロナウイルス感染症の拡大防止のため、調査員の訪問は原則として行わず、電話での聞き取りおよび郵送により実施します。  
調査の趣旨・必要性をご理解いただき、回答をよろしくお願いいたします!



市総合政策課政策推進係 内線 1423

## Jアラートによる情報伝達訓練

全国瞬時警報システム(Jアラート)の全国一斉情報伝達訓練が実施されるに伴い、行橋市においても導通試験を兼ねて訓練放送を行います。市内に設置している防災行政無線のスピーカーから放送します。  
【訓練放送】①チャイム音 ②「これはJアラートのテストです」×3回 ③「こちらは行橋市役所です」④チャイム音  
日 5月20日(水)11時～  
問 市防災危機管理室 内線 1450、1451  
※当日は訓練放送ですので、災害と間違えないようにしてください。

## 各種相談(5/15～6/12)

- 5月
    - 15日 若者向け就労支援窓口(企業立地課 内線1223)
    - 18日 補聴器相談(市役所202会議室、13時～15時)
    - 22日 若者向け就労支援窓口(企業立地課 内線1223)
    - 25日 出張労働相談(TEL093-967-3945)※予約制
  - 6月
    - 4日 年金出張相談(予約制 TEL093-471-8873)
    - 8日 補聴器相談(市役所202会議室、13時～15時)
    - 10日 弁護士相談(予約制 市社協 TEL23-1111)
    - 11日 行政相談(市社協 TEL23-1111)
    - 12日 若者向け就労支援窓口(企業立地課 内線1223)
- ※行政書士市民相談会、子育て女性就職相談、交通事故相談は、新型コロナウイルス感染症対策により中止となりました。他も中止となる場合がありますので、お問合せください。

## 行橋京都休日・夜間急患センター 東大橋2-9-1 TEL:26-1399

- 内科(受付時間)**  
新型コロナウイルス感染症拡大防止のため、内科の受付時間を当面の間、一部変更します。  
月曜～金曜日 休診  
土曜・祝日の前日 19時15分～翌朝9時  
日曜・祝日 昼間 9時～17時45分  
夜間 19時15分～22時45分
- 小児科(受付時間)**  
月曜～金曜日 19時15分～22時45分  
土曜・祝日の前日 19時15分～翌朝9時  
日曜・祝日 昼間 9時～17時45分  
夜間 19時15分～22時45分
- 歯科(受付時間)**：日曜・祝日 9時～17時

人の動き  
令和2年4月末現在(住民基本台帳より)  
人口 73,186人  
男 35,265人  
女 37,921人  
世帯 33,119  
【前月比】  
人口 73増  
世帯 84増



行橋市は  
ギラヴァンツ北九州  
のフレンドリー  
タウンです。

ゴミの動き  
(4月分)  
可燃ゴミ ● 1,740 t  
不燃ゴミ ● 90 t  
資源ゴミ ● 42 t  
1人当たりのゴミ ● 25.00 kg  
【前月比】  
可燃ゴミ ● 102 t 減  
不燃ゴミ ● 7 t 増  
【前年同月比】  
可燃ゴミ ● 147 t 減  
不燃ゴミ ● 14 t 増

こんなところにも！あんなところにも！



ひな  
つばめの雛が元気に誕生！ 今年も賑やかな店内に



野田宝元さん・ミズエさんが営むたからや（福丸 820-29）は、昭和 48 年から長く地域の人々に親しまれる商店。この店には 10 年前から毎年つばめが巣を作り、雛が巣立っていきます。3 月中旬にお店にやってきて、9 月中旬までに 2 回卵を産むそうです。思わず、笑ってしまうくらい（°▽°）店内のいたるところに巣を作っており、壁にかけてある時計、鏡、防犯カメラなど、毎年約 8 個の巣が見られます。糞の始末など見守る苦勞もありますが、お二人が毎年あたたかく迎えています。

写真) たからやさんの外観。  
庭には見事な藤の花が。