

新年、明けまして

おめでとうございませす。

昨年は、東九州自動車道の開通を機に行橋市から九州主要都市までの距離感が縮まり、交通における利便性は飛躍的に向上し、本市が企業誘致に取り組んできた稲童工業団地の完売にもつながりました。

一方、便利さとはうらはらに、本市が高速道路上の通過都市として素通りされ

てしまうのではないかと、という危機感から、本市区長連合会からも本市に立ち寄りてもらうような空間（いわゆる道の駅のような施設）をパーキングエリア等を手に入れ活用して整備してほしいという要望を受けました。本市としても将来の行橋市の子どもたちのために対策を考えていたところであり、



東九州自動車道今川パーキングエリア

高速道路の利用者と地域を結びつけるような交流空間づくりについての検討を開始したところです。構想の検討に向けては今後、市報にてご紹介していきたいと考えています。

図書館等複合施設については、昨年末までに事業提案書が提出されておりますので、早急に具体化したいと思っております。

また、スポーツによる海岸線振興においても「ゆくはしシーサイドハーフマラソン」が日本陸上連盟の公認コースとして初開催されたほか、行橋総合公園内にサッカー場がオープンし、市内のスポーツの発展のみならず、中国上海市のサッカー少年団



ゆくはしシーサイドハーフマラソン

が合宿に訪れるなど国際交流も深まっています。11月にはふるさと納税の返礼品を大幅にリニューアルし、大変好評をいただいています。ぜひ、市外のご親戚、お知り合いの方にもご紹介ください。



ゆくはしビエンナーレ 2017 大賞作品

今年3月には国内外から応募いただいた「ゆくはし公募彫刻展（ゆくはしビエンナーレ2017）」の大賞作品もお目見えします。

今後、住んでよかった、住み続けたいと思える行橋市の実現に向けて、健全財政を維持しつつ各種施策に取り組んでまいります。皆様の一層のご理解とご協力をお願い申し上げます。

行橋市長 田中 純

《もくじ》

行政報告・・・・・・・・・・2	ニュース&トピックス・・・・・・・・10	情報&スポーツ・・・・・・・・17
ゆくゆく information・・・・・・・・6	ゆくはしシーサイドハーフマラソン・・・・12	

行政報告

12月6日から12月定例会が開催されました。
12月までの市の取り組みや
田中市長が行政報告を行い、
事業の進捗状況について報告しました。



はじめに

12月議会開会にあたり、平成28年度今日までの市政運営における報告と重点施策の進捗状況について、ご報告申し上げます。ご報告前に一言お詫び申し上げます。去る10月9日に発覚した職員による飲酒運転事故について、市民の皆様ならびに行橋市議会にご迷惑をおかけしましたこと、改めてお詫び申し上げます。職員に対しては、直ちに飲酒運転をしないよう通達したところですが、改めて、このような事件が発生しないよう職員はもとより、嘱託職員、臨時職員等指導をさらに徹底してまいります。

それでは、今日までの市政運営における報告と重点施策の進捗状況について、ご報告申し上げます。まず、諸般の報告として、2点報告をさせていただきます。

1点目です。4月24日に東九州自動車道椎田南ICから豊前IC間がようやく開通し、これで九州自動車道、宮崎自動車道を利用した循環型移動ネッ

トワークが整備され、観光や企業進出の発展はもとより、災害時の人や物資の供給等にも大きな効果が期待されています。本市においても開通を起因として稲童工業団地の最後の残地の売却が完了しました。売却相手方の(株)九州イノアックによると、2018年6月の稼働を目指して工場を建設し、70人程度の地元雇用を計画しているとのこと。人口減少社会および超高齢化社会を迎え、豊かに生活できる地方都市として存続するためには、自主財源確保と雇用の創出は大変重要な施策であります。したがって、今後も地域産業の活性化、雇用の確保という観点から企業誘致を積極的に尽力し、併せて企業のニーズに十分応えられる候補地の選定を進めてまいります。

続いて2点目です。今年、4月の熊本地震をはじめ、台風や大雨などの災害が多く発生しました。その中でも熊本地震においては、4月14日の前震、16日の本震と共に震度7を記録した例のない地震で、多くの方が被災され、今なお不便な生活を強いられています。被災者の方が多数いらっしゃると思います。行橋市でも、最大震度4を観測しましたが、幸いにも被害はありませんでした。この地震による被災地支援として、本市では、市民の皆様方からの救護物資や義援金の募集、職員派遣による復興支援、市営住宅の提供や保育園・幼稚園・小中学校での児童等の受入などを実施しました。今後も引き続き支援を続けてまいります。



▲市庁舎にて行われた総合防災訓練の様子。

また、本市でも11月6日からこの地域を震源とする震度3以下の地震が複数回発生しています。福岡管区気象台に確認したところ、築上町が震源と報告を受けましたが、今後の地震活動については予測できないということです。気象庁や県など関係機関と連携を図り、災害に対し迅速に対応できるよう監視を続けている状況ですが、市民の皆様においても、地震対策として、地震発生時のご自身の安全確保や家具等の転倒・落下を防ぐ対策など、防災マップで地震災害の対応を再度確認していただくようお願いしています。

また本市庁舎にて、11月15日に、小倉東断層による震度6弱の地震発生を想定した「行橋市役所総合防災訓練」を実施し、災害時における職員の適切な行動の確保および防災意識の高揚を図りました。今後も、消防本部や関係機関との連携を強化した体制づくりや地域の特性に応じた自主防災組織の設立や育成、避難行動要支援者対策を進めると共に、防災訓練や研修などの実施による地域防災力の強化を図ってまいります。

本年の重点施策

ふるさと応援寄付金

昨年過去最高の約5千万円の寄付額となりましたが、11月には新たに返礼品を100品追加するリニューアルを行った結果、おかげをもちまして11月1日から30日までの1カ月で、1567件4715万4千円、4月からの累計では2869件6974万7千円の寄付額という結果になりました。全国的にも人気の肉や魚介類のほか、近畿圏からの帰省や観光に便利な名門大洋フエリーの乗船券、行橋市を空から眺めてもらう遊覧飛行チケット、季節のニーズに対応したおせち料理など、大変好評であり、改めて寄付をしてくださった方に、お礼申し上げます。いただいた寄付については、市政運営の貴重な財源として活用させていただきます。

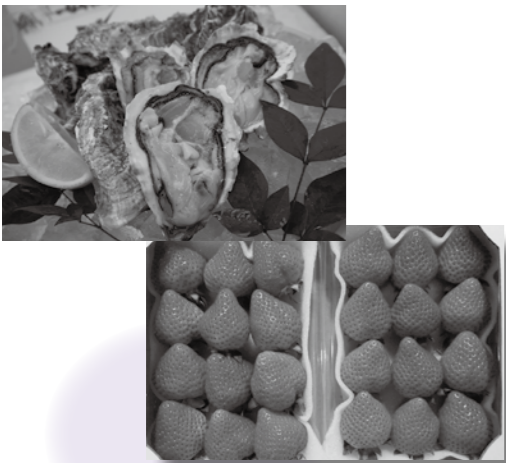

▲豊前海一粒かきやいちごなど、人気のふるさと納税返礼品。今年は新たに100種類が追加され、好評をいただいています。

公共施設管理について

市庁舎の東棟および西棟玄関の改修工事を行いました。東棟では、外部の階段を撤去しスロープを設置するバリアフリー改修を行いました。また、両玄関において、タイルのすべり止め塗装を行い、雨の日も安全に歩くことができるようになりました。

また、10月31日をもって行橋市民会館が閉館し、52年の歴史に幕を下ろしました。成人式やコンサート、講演等さまざまな催しに利用され、身近な文化・芸術活動発表の場、歴史や思い出に残る施設として愛されてきましたが、老朽化が著しくやむなく閉鎖することになりました。11月下旬から解体工事に着手し、平成29年3月に工事を完了する予定です。安全を第一に施工するよう努めますので、ご理解とご協力をお願いします。

子育て支援

全国的にも問題となっている待機児童解消対策として、市の単独事業で保育士給与処遇改善補助金を平成27年度に引き続き交付しています。これは、私立保育園に対し、保育士1人当たり月額最大1万2千円を交付するもので、保育士の新規雇用および離職防止対策を図っています。

観光振興への取り組み

8月に、行橋市観光協会が一般社団法人としての法人格を取得し、より幅広い活動ができることとなりました。今後は観光協会と連携し、本格運用を開始した観光ポータルサイト「ゆくゆく ゆくはし」を通して、本市の観光・イベント・グルメなど、さまざまな情報や魅力を広く深く市内外に発信することにより行橋市の認知度を高め、交流人口の増加はもとより、移住・定住へと結びつくよう取り組みます。

また、地域産業振興の一環として、各経済団体の皆様と連携して毎年開催している産業祭「愛らんどフェア」ですが、雨天時の足場の悪さを解消するため、今年度からメイン会場を総合公園内の芝生広場から体育館および前面広場へと変更しました。今年は好天に恵まれ、過去最高のにぎわいを見せたところですが、来年はさらに多くの方に来場していただけるよう取り組んでまいります。

給付金関係

高齢者向け年金生活者等臨時福祉給付金については、5月から8月まで申請の受付を行ったところ、約7200人の方へ給付金を支給しました。また、障害・遺族基礎年金受給者向けの年金生活者等臨時福祉給付金については、10月から申請の受付を開始し、随時支給を行っているところです。



▲今年から会場を市民体育館に変更して開催された行橋産業祭。体育館の内外で、大いににぎわいました。

農林水産業

農業については、農用地の利用に関する計画的な推進のため、現在、農業振興地域整備計画の見直しを行っています。また、国の法改正に伴い、農地利用の最適化を推進するための「農地利用最適化推進委員」の新設をすすめるなど、農業委員会の改革に取り組んでいます。

水産業については、水産物の安定供給や漁港機能の向上を図るため、来年度完成予定の沓尾漁港をはじめとする漁港の整備を進めるとともに、漁港施設の老朽化対策や長寿命化を図るなど、水産物供給基盤機能保全事業に取り組んでいます。

その他、農林水産物等のブランド化や、生産から加工、販売までを行う第6次産業化をも視野に入れた取り組みを行い、地域の農林水産業の活性化を図ってまいります。今後も引き続き、地域や関係団体と連携しながら計画的に事業を進めてまいります。

環境事業

6月に、本市と日産自動車九州(株)が地域の環境を守り、人と地球にやさしいまちを実現することを目的に連携協定を締結し、電気自動車ニューモビリティコンセプトを2台、日産自動車(株)からは電気自動車e-NV200を貸与していただけることになりました。さらに、昨年度から取り組んでいる電気自動車購入費の補助に加え、今年度から集合住

校を行い、今年度で現在建替工事中の仲津中学校を除く小中学校のトイレ改修は完了する予定です。給食配膳室改修工事については、今年度、行橋中学校、中京中学校、泉中学校、今元中学校および長峡中学校を行い、今年度で全小中学校の配膳室改修は完了する予定です。

屋上防水改修工事については、今年度、今川小学校校舎、延永小学校校舎を実施し、行橋北小学校校舎および体育館、仲津小学校校舎、椿市小学校校舎、行橋中学校体育館の実施設計を行い、来年度以降改修工事を行う予定です。

最後に体育館の非構造部材耐震化工事については、今年度、行橋南小学校、行橋北小学校、椿市小学校、延永小学校、今川小学校、今元小学校、養島小学校、仲津小学校、長峡中学校を実施し、今年度で全小中学校の非構造部材耐震化は完了する予定です。

空調改修、屋上防水改修については、早期の完了に向けて今後とも取り組んでまいります。

学校以外の教育施設として、昨年度からの2カ年継続事業でありました研修センター空調改修工事が完了しました。この改修工事により、部屋ごとの運転切り替えと温度管理ができるようになり、ランニングコストの削減と、利用者にとって快適な利用を提供することができるようになります。また、老朽化による機器の落下や点検が懸念されていた中山グラウンドの照明塔撤去工事

宅に対して電気自動車充電器購入補助制度も導入しています。また公用車においても、電気自動車の導入を積極的に進めており、地球温暖化に対して効果的な電気自動車等次世代自動車の普及活動に努めているところです。

し尿処理事業においては、4月にみやこ町との共同処理に関する覚書を締結し、平成30年4月からの受け入れに向けて、今議会に音無苑の施設改修のための補正予算を計上しています。広域処理が実現すれば、行橋市・みやこ町双方のし尿処理経費の削減が見込まれるため、今後とも実現に向け、努力してまいります。

都市整備事業

平成27年度から、少子高齢化、人口減少社会の到来に備えたまちづくりである「コンパクトシティプラス ネットワーク」構想に対応した「行橋市立地適正化計画」の策定に着手しており、今年度は主に地元説明会等を実施しています。今年度内に都市機能誘導区域の設定を行う予定です。

行橋停車場線拡幅事業については、平成27年8月に福岡県が事業主体の都市計画道路事業として事業認可され、平成33年度までの7年間で事業期間として実施しており、現在、福岡県が、

については、10月末をもってナイター運営が終了し、工事発注作業を進めています。今後とも、市民のニーズと利便性向上を念頭に、施設の維持管理に取り組んでまいります。

スポーツイベント関係

昨年度に引き続き、「ゆくはしビーチバレーボールフェスタ」、「ゆくはしシーサイド HALFマラソン」を実施するほか、今年度は10月に「ゆくはしアクアスロン大会」を開催し、12月には「はつらつまママさんバレーボールinゆくはし」を開催します。また、韓国や中国等海外のスポーツ団体を誘客することで、交流人口、交流機会の増加を図り、行橋市の魅力を国内はもとより海外にもPRしていきます。

文化事業

4月から「ゆくはし公募彫刻展」ゆくはしビエンナーレ2017」の作品募集を行い、9月に大賞が決定しました。受賞作品はイタリア在住の日本人彫刻家による「思考するヒポクラテス」となり、平成29年3月に大賞授賞式を開催する予定です。この関連事業として、アートフォーラムや子どもたちのオブジェ作成と絵画ワークショップを行いました。今後も引き続き、彫刻によるまちづくりをテーマとしたフォーラムや、芸術家が作品を公開制作するアーティスト・イン・レジデンスを実施する予定です。

測量・設計業務および補償費算定業務を行っているところです。

続いて行橋市図書館等複合施設整備事業についてです。市域を超え、子供からお年寄りまでの多世代による交流の拠点、また文化・情報の発信拠点としての機能を発揮し、最新の教育的・福祉的配慮がなされた施設となるよう、図書館やスタジオ、小規模交流空間、交流スペース、情報発信コーナー、託児機能、民間運営によるカフェ等、民間のノウハウを集結し、施設と運営の提案をいただくこととしています。本年度より、駐車場用地の取得に着手しており、PFI事業として7月に「実施方針」9月に「募集要項」および「要求水準書」を公表したところです。現在、事業提案の受付を行っており、今年度末までに事業契約の締結を予定しています。

教育関係

小中学校では、空調・トイレ・配膳室・屋上防水・体育館の非構造部材の耐震化など子どもたちの安全・快適な教育環境の整備を重点的に行っています。

空調整備工事では、今年度稗田小学校、今川小学校および中京中学校が完了し、また今年度から行橋南小学校、今元小学校に着手し、来年度竣工する予定です。

トイレ改修工事については、今年度養島小学校、行橋中学校、中京中学校、泉中学校、今元中学校および長峡中

音楽芸術については、地域貢献音楽プロジェクトとして行橋市にゆかりのある演奏家の協力を得て「里帰りコンサート」を実施し、本物のクラシック音楽を市民の方に楽しんでいただきま

また、九州最大級の古代の役所跡である福原長者原遺跡については、国の文化財指定を目指し、関係機関等との交渉を進めるとともに、市民の周知を図るため、シンポジウムを開催してまいります。

最後に

行政経営の良否を判断する上で重要な指標の一つに「人口増減率」があります。平成27年国勢調査の確定値が先日発表されましたが、この報告によると、福岡県全体の増減率は0.6%であり、福岡都市圏以外で人口がプラスに増加したのは、久留米市(0.7%)・筑前町(0.5%)・行橋市(0.2%)の3自治体のみでした。自動車産業を代表とする雇用の場があること、福岡市や北九州市への通勤・通学に便利な鉄道・高速道路等のインフラの充実、そして自然や農海産物に恵まれた環境等といった地の利を活かすとともに、先ほど申し上げたさまざまな施策に取り組むことにより、行橋に住みたい、住んでよかったと思えるまちづくりを今後も推進していきます。

平成28年の主なできごと



【2月：子ども議会初開催】市内の各中学校から選ばれた18人の子どもの議員が、市への質問や提案を行いました。



【2月：行橋市サッカー場が完成】行橋総合公園内に、京築地域で唯一、1年を通して利用できる全天候型サッカー場が完成しました。



【4月：熊本地震支援活動】市民の皆様からお預かりした救援物資を、熊本県の合志市と宇土市にお届けしました。



【5月：ギラヴァンツ北九州とフレンドリータウン協定を締結】今後は地域に根差したクラブとして、スポーツ教室や選手らの学校訪問を行います。



【10月：ゆくはしアクアスロン大会初開催】水泳と長距離走を組み合わせてタイムを競うアクアスロン大会。県内外から50人が参加しました。



【10月：稲童工業団地用地が完売】(株)九州イノアックと企業立地協定を締結し、これにより団地内の用地は完売となりました。

未来へのおくりもの 増田博さん寄贈品 ギャラリートークとゆくはしビエンナーレ大賞受賞作家のご紹介

増 田美術館館長の増田博さんより行橋市へ、平成28年7月、日本画など多数の美術品が寄贈されました。増田さんが約60年にわたり収集したもので、横山大観や橋本雅邦など、著名な作家の作品が数多くあります。このたび増田美術館のご協力のもと、寄贈品の一部を、学芸員の解説を聞きながら鑑賞する「ギャラリートーク」を開催します。併せて、ゆくはしビエンナーレ大賞受賞作家である奥村信之さんを紹介するDVD上映会も行います。

◇日時 2月8日(水)

・第一部 10時30分から
・第二部 13時30分から
※各1時間程度

◇場所 増田美術館

◇参加料 無料

◇定員 各回20人(先着順)

◇申込み

1月6日(金) 10時から、電話にて申込みを受け付けます。市文化課へお申し込みください。

◇問合せ先

市文化課
Tel 25-1111
(内線1167)

▼橋本 雅邦
「龍虎図」



新しい民生委員・児童委員が決まりました

●問合せ 市地域福祉課 福祉政策係
TEL 25-1111 (内線1211、1212)

行橋市内 10 校区「単位民生委員・児童委員協議会」一覧

校区協議会	校区会長	電話番号
行橋校区	橋本 正巳	22-6359
行橋北校区	長井 久美子	22-8642
行橋南校区	梅田 明	23-3062
今元菟島校区	西本 すみ江	23-5543
仲津校区	龍田 公子	24-3816
泉校区	古谷 信一	23-0959
今川校区	永松 勝利	24-3997
稗田校区	末松 友子	24-7782
椿市校区	末松 千幸	24-6538
延永校区	進 五郎	24-1060



平 成28年12月1日より、新体制となりました。民生委員・児童委員は、「子育て・福祉に関する相談相手」です。地域のさまざまな福祉サービスを紹介したり、必要なサービスが受けられるように関係機関との「つなぎ役」を果たしながら、一人ひとりの立場に立ち親身に相談にのります。

水道管の凍結にご注意を！！

●問合せ 市上水道課 上水道係
TEL 25-1111 (内線1265)

寒 さは水道管の敵です。寒くなると水道管凍結事故が多発し、水が出なくなったり、水道管やメーターが破裂することがありますので、「ご注意ください」。

- ◇凍結が多発するのは、次のようなところだす
 - ・水道管がむき出しのところ
 - ・水道管やメーターが北向きのところ
 - ・風当たりの強いところにある水道管やメーター
 - ・家の外にある蛇口

◇水道管を凍らせないために…
露出した水道管には保温材や布きなどを巻き、メーターBOXの中には、布きや段ボールなどを敷き詰めると、凍結防止に役立ちます。

◇水道管が凍結し、水が出ないときは…
水道管に、ぬるま湯をかけてください。

◇熱湯は水道管の破損につながりますので、必ず、ぬるま湯をかけてください。



◇水道管が破損してしまったら…
行橋市指定給水装置工事業者に依頼してください。
※宅内での修繕費用については、お客さまのご負担となります。

第15回 行橋市美術展覧会代表作家展

●問合せ (公財) 行橋市文化振興公社
TEL 25-2711

行 橋市美術展覧会で活躍している作家の力作が一堂に会し展示されます。この機会に地域の素晴らしい芸術をお楽しみください。**入場無料**です！

- ◇日時 1月12日(木)～27日(金) 10時～18時(最終日は15時まで)
- ◇火曜日休館
- ◇場所 行橋赤レンガ館
- ◇内容 日本画・洋画・陶芸・書・写真の作品約60点を展示します。
※写真は昨年の様子です。



次世代自動車等の購入助成について

●問合せ 市環境課 環境係
Tel 25-1111 (内線1253)

地

地球温暖化に対して効果的な電気自動車等の次世代自動車を普及させるため、車両購入費の一部を補助します(平成29年2月末までに納車、実績報告が可能な購入に限ります)。

◇補助対象 電気自動車、プラグインハイブリッド自動車、燃料電池自動車の購入

◇補助金額

補助対象車	補助率	1台あたり上限
プラグインハイブリッド自動車	車両本体価格の3%	10万円
電気自動車	車両本体価格の5%	15万円
燃料電池自動車	車両本体価格の5%	15万円

※車種・グレードごとに本体価格が異なりますのでご注意ください。

- ◇応募資格
 - ①3カ月以上在住の市民
 - ②法人(市内に営業所を持つていること)
 - ③使用本拠地を行橋市内とすること
 - ④市税等の滞納がないこと

- ◇交付条件
 - ①初年度登録前の自動車であること
 - ②法定耐用年数まで保有すること
 - ③平成29年2月末までに実績報告が終了すること
- ◇応募方法 申請書など関係書類は、環境課窓口で配布しています。また、市ホームページにて申請様式をダウンロードも可能です。記入・押印後に、「ご持参ください」。

- ◇注意事項
 - ①車両の所有者(車検証上の所有者)が申請者となります。
 - ②割賦販売契約での購入の場合に所有権が留保される場合には、使用者が申請者となります。
 - ③最終的な補助金の請求や支払いは、申請者に対して行います。
 - ④申請書を提出いただいた後、市からの交付決定通知後に、車両登録を行ってください。登録されている車両には、補助金を交付することができません。

～新しい国際交流員をご紹介します～

＊エンエンの初心者向け 中国語教室＊ 受講者募集！

- ◆日時：2月14日～3月28日の毎週火曜日(全7回) 14時～16時
- ◆場所：行橋市役所 301・302 会議室
- ◆対象：行橋市在住、在学、在勤の15歳以上の方
- ◆定員：20人(申込多数の場合は抽選)
- ◆参加料：無料
- ◆申込方法：氏名、住所、電話番号、年齢、性別を記入し、ハガキまたはEメールにて、1月31日(火)までにお申し込みください(必着)。
【申込先】〒824-8601 行橋市中央1-1-1 市市民相談室「中国語クラス by エンエン」係
shiminsoudanshitsu@city.yukuhashi.lg.jp
※メールでの申込みは、タイトルに「中国語クラス by エンエン」と入力してください。

皆さん、初めまして。中国(上海)出身のエンエンと申します。これから行橋市で働くことになり、新しい世界を探索するのをとても楽しみにしています。皆さんと出会い、いろいろな素晴らしい思い出を作りたいです。私は12歳から中国茶道を勉強しているので、中国のお茶を紹介するイベントなどを企画したいと思います。どうぞよろしくお願い致します！



チンエンエン
陳袁園 さん

【問合せ】市市民相談室 Tel 25-1111 (内線1389)

Cosmate

Yuc レタス

コスメイト行橋からのお知らせ
公益財団法人 行橋市文化振興公社
〒824-0005 行橋市中央1-9-3

コスメイトカレンダー

2017年 1月 January

日	月	火	水	木	金	土
1	2	3	4	5	6	7
8	9	10	11	12	13	14
15	16	17	18	19	20	21
22	23	24	25	26	27	28
29	30	31				

- 5 木 文化ホール利用申し込み受付日(H29.11月分)
- 9 日 赤レンガ館ミニコンサート
- 15 日 行橋市民吹奏楽団「ニューイヤーコンサート」ふるさと歴史講座⑧
- 20 金 名作シアター『ボクたちの交換日記』

2017年 2月 February

日	月	火	水	木	金	土
			1	2	3	4
5	6	7	8	9	10	11
12	13	14	15	16	17	18
19	20	21	22	23	24	25
26	27	28				

- …コスメイト行橋休館日
- …図書館、視聴覚センターのみ休館日
- …サンワークゆくはし休館日
- …全館年末年始休館日

名作シアター

1月の名作シアター

『ボクたちの交換日記』

結成12年でいまだに売れる気配がないお笑いコンビ「房総スイマーズ」。お笑いに情熱を傾け続け、相方と一緒に成功したいと願いつつも後がない二人は、互いに本音を語り合うべく交換日記を始める。内村光良監督の青春ドラマ。

2013年 / 日本作品

1 / 20 金 ①10:30 ②14:00 (115分)
※鑑賞整理券は配布中です。

2月の名作シアター

『私たちの幸せな時間』

死刑囚の男と自殺願望の女。人生の果てに訪れた最後の時間を描く奇跡の物語。

2006年 / 韓国作品

2 / 17 金 ①10:30 ②14:00 (124分)
※鑑賞整理券は、1/20金から配布いたします。

■お問い合わせ コスメイト行橋 文化ホール
TEL.0930-25-2300

コスメイト文化公演

平成29年 3月2日 日
第二十六回市民寄席
**三遊亭究斗ミュージカル落語
vs ケン正木マジック落語**
〈入場料〉 前売り ¥3,000
当日 ¥3,500
【開場】18:00 【開演】19:00
1月5日 販売開始



劇団四季出身の異色の落語家、三遊亭究斗師匠。ミュージカルと落語の融合「ミュージカル落語」はエンターテインメント性の高さから、従来の落語ファン以外からも注目を集めています。皇后陛下の選暦のお祝いの会に出演し、海外でも活躍するケン正木さんのマジックショーとの競演です。

■お問い合わせ コスメイト行橋 文化ホール TEL.0930-25-2300

音楽会のお知らせ

地域貢献音楽プロジェクト 行橋市民吹奏楽団 第28回定期演奏会
行橋赤レンガ館 ニューイヤーコンサート
演奏予定曲目

- 「吹奏楽のための第一組曲」
- 「日本の詩情～冬～」
- 「お正月コレクション」
- 「ジブリメドレー～空編～」ほか

開場前にはアンサンブルのロビーコンサートを予定しています。

〈チケット〉
前売り ¥ 800
当日 ¥1,000

1/9 祝	行橋赤レンガ館(全席自由) 開演 14:00	1/15 日	文化ホール(全席自由) 開場 14:00 開演 14:30
-------	---------------------------	--------	----------------------------------

■お問い合わせ コスメイト行橋 文化ホール TEL.0930-25-2300

特別休館のお知らせ

コスメイト行橋(文化ホール・図書館・視聴覚センター・歴史資料館)は、電気工事のため下記の期間休館いたします。

文化ホールなど貸館 歴史資料館 2/6(月)～2/10(金)	施設	2月	日	月	火	水	木	金	土
	文化ホールなど貸館 歴史資料館		5	6	7	8	9	10	11
図書館 2/6(月)～2/7(火)	図書館			休	休				
	視聴覚センター 2/6(月)～2/8(水)	視聴覚センター		休	休	休			

ご迷惑をおかけいたしますが、ご理解ご協力のほどお願いいたします。

公益財団法人 行橋市文化振興公社 ホームページアドレス <http://www.yuc.or.jp>

学校健康診断結果のデータベース化を行い、活用を進めます

●問合せ 市学校教育課 学務係
TEL 25-1111 (内線 1346、1347)

【学校健康診断結果のデータベース化の流れについて】

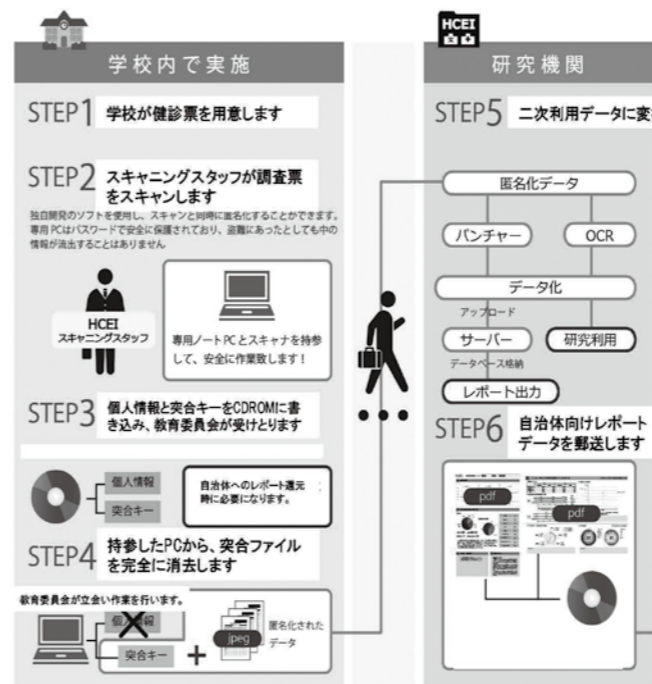

今年度より、行橋市と京都大学との連携協定の一環として、児童生徒の学校健康診断の結果をデータベース化し、その活用を図る取り組みを開始することになりました。乳幼児期および学童期のデータを収集・解析し、生活習慣や食生活の改善に役立てることが重要であるとの観点から、小中9年間および就学前の健康診断結果を連結することで、健康増進および介護予防や医療削減に繋げていくことを目標としています。

この事業で情報提供の対象となるのは、健康診断票中の氏名、性別、住所および生年月日を除いた部分であり、個人情報の提供には該当しないため、法律等の規定による個人に対する同意は本来必要ありません。しかし、個人情報を含む健康診断票の取り扱いについては、十分な注意を払うため、文科科学省、厚生労働省が定めた規定を遵守することとしました。

そこで、7月に今年度の中学3年生の保護者宛てに、事業目的および情報提供の拒否が可能である旨を文書でお知らせしています。また情報提供の拒否を希望される中学3年生の保護者の方は、1月13日(金)までにご連絡ください(連絡済みの方は、再度の連絡は不要です)。

平成28年度行橋市職員採用試験(後期)

●問合せ 市総務課 職員係
TEL 25-1111 (内線 1433)

- ◆試験日 2月5日(日)
- ◆試験会場 行橋市役所庁舎
- ◆受付期間 1月4日(水)～20日(金) 持参の場合11時30分～17時 (土・日・祝日を除く)
- ◆試験区分
 - 【上級 技術職(土木)】
 - 採用予定人数 1人程度
 - 資格 昭和三十九年4月2日以降に生まれた方で、1級または2級土木施工管理技士の資格を有し、かつ民間企業等における職務経験を5年以上(平成28年12月末日現在)有する方
 - ※「民間企業等における職務経験」とは、会社員、自営業者等として1年以上継続して就業していた期間が該当します。ただし、公務員、非常勤のアルバイト、パートタイマーとしての職務経験は該当しません。
- ◆試験案内および申込書の請求
 - ①窓口での請求 市総務課職員係にて配布します。配布時間は8時30分～17時です。ただし、土・日・祝日は、受け付けていません。
 - ②市ホームページからダウンロード <http://www.city.yukuhashi.fukushima.jp>
 - ③郵送での請求 封筒の表に「採用試験申込書請求」と朱書きし、120円切手を貼った宛先明記の返信用封筒(角形2号・A4用紙が折らずに入る大きさ)を同封してください。
- ◆申込み・問合せ 市総務課 職員係 行橋市中央1-1-1 (市役所東棟4階)

かきフェスタ in ゆくはし

～イルミネーションといっしょに
かきを楽しみませんか?～

◆日時: 1月9日(月・祝)
16時～20時
◆場所: JR 行橋駅西口

【チケット(10枚づり)】

前売券: 2,500円、当日券: 3,000円
◆チケットで、料理(焼かき、蒸しかき、かきの炭火焼きグラタン、かき飯、かきフライなど)や飲み物(アルコール類、ソフトドリンク)を購入できます。
◆販売場所=市観光物産情報コーナー(JR行橋駅構内) 行橋商工会議所



かきフェスタ 行橋 検索

【問合せ】(一社)行橋市観光協会 Tel 25-1111 (内線 1221)

イベントのQRコードはこちら

まちの話題



電気自動車の愛称決定

日産自動車九州から貸与された2台の超小型電気自動車「ニューモピリティコンセプト」の愛称を募集したところ、全国から468件の応募があり、12月9日に市役所にて表彰式が行われました。最優秀作品は、草野創将君(北九州市立筒井小6年)の「YUKUMO」「HASHIMO」が、入選作品には吉武優花さん(行橋北小4年)、下村美月さん(榑市小5年)、島田うららさん(榑市小5年)、今村柚希さん(行橋中2年)、甲斐翔真君(泉小6年)の5人の作品が選ばれました。今後は環境教育に活用して子どもたちの環境意識の向上に役立てるとともに、イベント会場など多くの方が来場する場でも使用、展示を行います。



サンタが街にやって来た

12月17日行橋駅周辺にて、サンタの格好をした行橋男女共同参画ネットのメンバーが、お揃いの赤い帽子をかぶりごみ拾いを行いました。これは、サンタになって美しい街を皆さんにプレゼントをしようと企画されたもの。参加した子どもたちは、地域の皆さんや散歩中の園児から「ごろうさまです」と声をかけられると、少し照れながらもうれしそうな表情を見せていました。

子ども達の成長 社会全体で見守って

12月10日、コスモイト行橋で「人権を考える市民のつどい」が開催されました。人権をテーマにしたポスター・書道・作文・標語の入賞者表彰に続いて、大阪大学大学院教授の小野田正利さんが教育現場での研究に基づいて講演。「不寛容な社会の中でイラ立ちや不満がより弱い者へと向かい、敵ではないのにいがみ合う現実があります」と説明した上で「わが子が健全に育つためには、他の子どもも幸せに生きる環境が必要。学校・保護者・地域のほんのちょっとした“おせっかいと勇気”が必要です」などと呼びかけました。



片男波部屋の力士が行橋市に

九州場所で1横綱3大関を倒して技能賞を受賞した小結の玉鷲関をはじめとする片男波部屋の力士4人が、12月1日行橋市役所を訪れました。片男波部屋では5年ほど前から、九州場所の開催に合わせて行橋市を訪れて、保育園などを訪問し交流を深めています。玉鷲関は「九州は食べもののおいしくて、昨日はホルモンを16人前も食べました」と話すと、田中市長も驚いた様子でした。



まちの話題 ニュース & トピックス

あなたのまわりの身近な話題を待っています。広報係までご連絡ください。(TEL 25・9688)

世代を越えた交流の場に

毎月1回、校区の公民館を利用して「のぶながこども食堂」は開催されています。運営にあたるのは延永小学校のPTA会長を務める原俊行さんを中心としたPTAや子ども会の関係者、さらに新聞を見て活動に参加された方など様々です。「ゆくはしこども食堂の活動を知り、地元でもできないかと考えました」原さんは食堂開設のきっかけについて話してくれました。「ゆくはしこども食堂」を運営する行橋未来塾の江本満塾長にアドバイスを受け、平成28年の7月から試行を経て、今のかたちになりました。食事代は小学生が100円、中学生が200円、同伴の大人は300円となっていますが、子どもたちは食事の準備や、後片付けを手伝うと無料です。「継続して行うには食材費の問題などありますが、子どもたちから高齢の方まで気軽に来てもらえる、世代を超えた交流の場を目指して活動を続けていきます」と原さんは今後の目標を語ってくれました。



門松で駅をお正月ムードに

12月2日、行橋駅の東口、西口それぞれに門松が1対ずつ設置され、お正月に向けて市の玄関口を華やかに演出しています。これは九州鉄道OB会行橋支部のメンバーにより行われる毎年恒例の行事で、3メートルを超える高さの門松が帰省客や通勤客を温かく出迎えます。門松は1月7日まで設置の予定です。お近くに行った際は、ぜひこの時期だけの行橋駅の風景をお楽しみください。



憧れの代表選手と親善試合

12月10日、11日の2日間、行橋市民体育館で「はつらつママさんバレーボールin ゆくはし」が開催されました。オリンピックや世界大会で活躍した元日本代表選手12人からなるドリームチームが訪れ、地元のママさんバレーボールチームから選ばれた「ゆくはしドリームチーム」など3チームとの親善試合が行われました。元日本代表選手の華麗なプレーと、地元選抜チームのがんばりに会場からは熱い声援が送られました。



交通規制のお知らせ

～交通規制の予定～

平成29年1月29日(日)
8:30～12:00

●右記の規制時間(予定)は、当日の競技状況等によって変わる場合があります。

※規制開始前でも規制区域内の通行には、時間に余裕を持って通行してください。

～交通規制による影響～

●コース上の道路は車両の通行、横断ができません(緊急車両を除く)。
●レース中は、歩行者・自転車の横断も制限されます。

●大会当日、総合公園内の全施設、守田蓑洲旧居、稲童1号掩体壕および松原展望台広場のご利用、見学ができませんのでご了承ください。

●バスの運休、路線やダイヤの変更等が予想されます(右ページ参照)。

●郵便物や宅配便等が遅れて届くことも予想されます。

※最終ランナー通過の後、安全確認を行い、文久地区(一部)および松原地区から順次に規制を解除していきます。

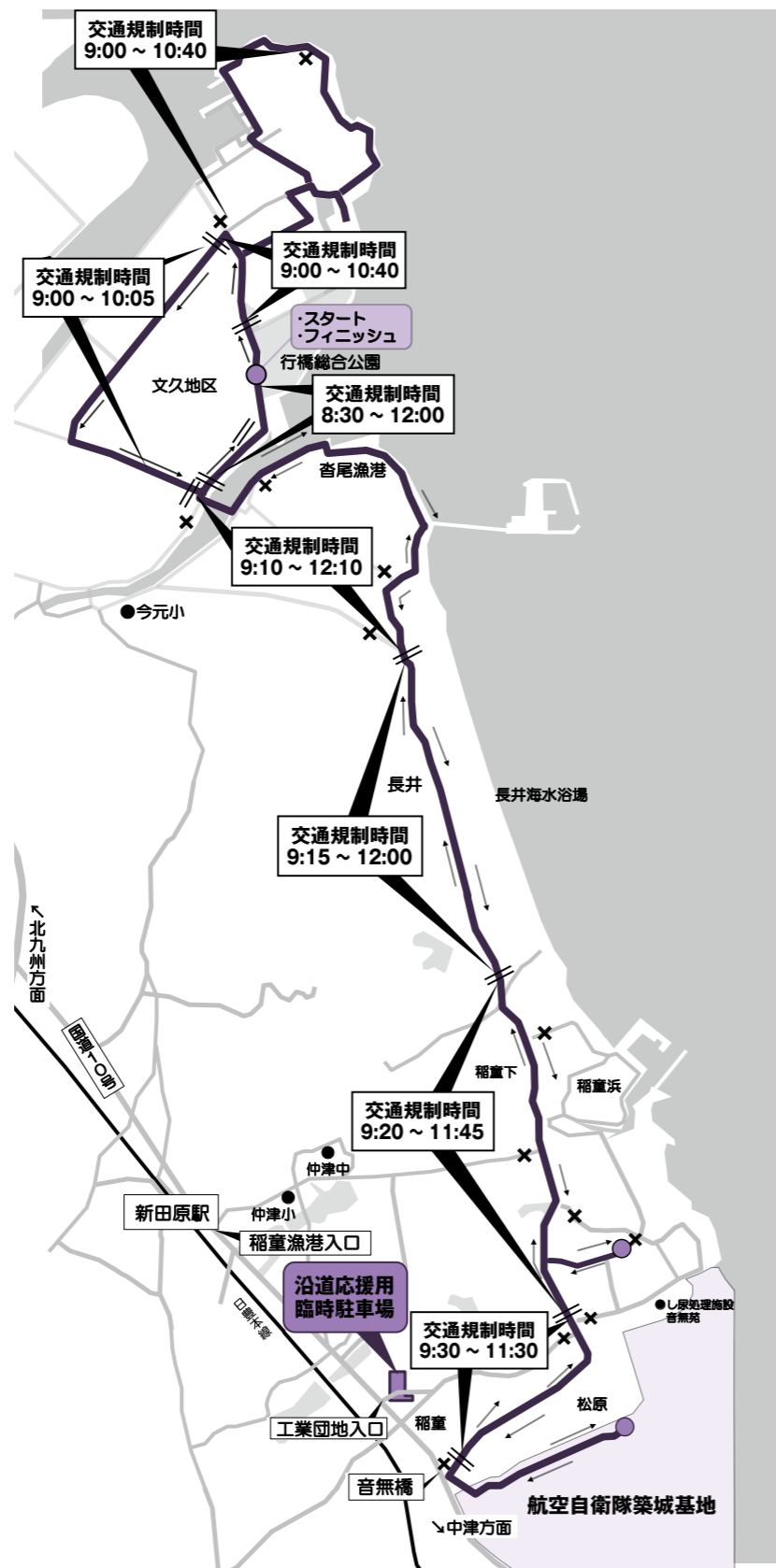

大会当日は、コースと周辺道路で交通規制を実施します。皆さまのご協力をお願いします。

※マラソン当日は、長時間にわたり交通規制を実施するため、一部道路で交通渋滞が予想されます。お出かけには、時間に余裕をもってください。

【お問合せ】 ゆくはしシーサイドハーフマラソン実行委員会事務局
行橋市教育委員会 スポーツイベント課内 TEL25-1655

ゆくはしシーサイドハーフマラソン

開催は 1月29日(日)

ハーフマラソン スタート 9:30

3km スタート 9:40

5km スタート 9:45

大会当日は、市内をはじめ全国各地から2,600人を越える市民ランナーが行橋総合公園に集まり、早春の海岸線地域を走り抜けます。皆様の、熱い応援とご協力をお願いします。

大会のスケジュール

- 大会開始 9:00
- 大会終了 12:10(予定)
- 会場 行橋総合公園 (行橋市今井 3759)
- ハーフマラソン
 - ・総合公園～築城基地(往復コース)
- 3キロ・5キロ
 - ・総合公園～蓑島地区(周回コース)

《会場で応援する皆様へ》

- ▶会場内に駐車場はありません。
- ▶マラソンコース周辺は、ランナーの通行にあわせて交通規制を行いますので、自家用車での来場はご遠慮ください。
- ▶7時から14時まで行橋駅～マラソン会場に無料シャトルバスを運行しますので、ご利用ください。

《沿道で応援する皆様へ》

- ▶歩道の無い場所での応援は、危険です。必ず歩道のある場所で応援してください。
- ▶マラソンコース沿道(稲童・松原地区)で応援する皆さまは、上記の臨時駐車場をご利用ください。

当日は路線バス3便が運休となります

◆蓑島線(土日祝日/上り) (土日祝日/下り)

	駅東口行	駅東口行
蓑島	7:50	10:25
	∩	
市役所前	7:57	10:32
	∩	
駅東口	8:05	10:40

	蓑島行
駅東口	10:10
	∩
市役所前	10:14
	∩
蓑島	10:25



職業訓練講座開催

豊前地区職業訓練協会

☎ 0979-82-1511

〒 828-0021 豊前市大字八屋 1926

1月から2月にかけての講座で、会場はいつでも同訓練協会です。

【フォークリフト運転技能講習】

■訓練期間:1月23日(月)～26日(木)

■対象者:未資格者

■受講料:20,520円～32,400円
(別途テキスト代必要)

■定員:30人(定員になり次第締切り)

【固定式クレーン運転特別教育】

■訓練期間:1月21日(土)～22日(日)

■対象者:未資格者

■受講料:受講料7,200円
(別途テキスト代必要)

■定員:20人(定員になり次第締切り)

【ガス溶接技能講習】

■訓練期間:2月4日(土)～5日(日)

■対象者:未資格者

■受講料:受講料7,200円
(別途テキスト代必要)

■定員:20人

(定員になり次第締切り)



●スポーツ●

行橋市体育協会表彰者の申請

行橋市体育協会 ☎ 25-8222

平成29年度市体育協会評議員会で表彰します。

■表彰基準:スポーツ大会で次の成績をあげた団体および個人とします。

①福岡県大会で2位以内

②九州大会で4位以内

③全国大会で8位以内

※表彰の対象となる大会は、市内・地区・県大会等の予選大会を突破して出場した大会とします(単年度限りで終了する記念大会等は対象外)。

■対象者:行橋市内に在住の方(住民登録だけでなく実際に在住していることを要する)、または行橋市にスポーツ籍を有する方 ※行橋市による表彰(平成28年10月2日開催スポーツフェスタIN ゆくはし表彰分)と重複する場合は、当表彰は行いません。

■表彰対象期間:平成28年3月1日～平成29年2月28日

■申込み:3月2日(木)までに申請してください。なお、児童・生徒は学校を通じて所定の推薦書を提出してください。

市民の伝言板

難病サークル 笑って暮らそ

難病患者や家族の方、興味のある方等に、ひと時をゆつくり楽しく過ごしてもらおうサークルです。何でも話せる情報交換の場、仲間がいることを感じられる場にしたいと思います。

★日時 通常毎月第2日曜日が第3日曜日の
13時～16時に開催予定

★会場 小波瀬コミュニティセンター等

★参加費 500円以内(会場費等)

★問合せ Tel.090-7298-1366(事務局)



第25回

早春ソフトバレーボール大会

行橋市民体育館 ☎ 24-4000

■日時:2月5日(日)

受付=8時50分 開会=9時15分

■場所:行橋市民体育館

■種目

A=レディース/フリーの部

(女性のみ4人・年齢制限なし)

B=レディース/シルバーの部

(女性のみ4人・45歳以上)

C=トリム(男女混成)/フリーの部

(男性2人以内+女性3人以内・年齢制限なし)

D=トリム(男女混成)/シルバーの部

(男性2人以内+女性3人以内・45歳以上)

※年齢は大会日を基準とし、チームの登録は8人以内。

■参加費:1チーム1,500円

(大会当日に納入してください)

■申込み:市民体育館で配布する所定の申込用紙に記入の上、1月26日(木)までに、上記問合せ先へ。

第23回行橋市

コスモス卓球大会結果

11月16日に行橋市民体育館で開催され、49チーム196人が参加しました。

【A級の部】

優勝…南卓クラブ

第2位…K.S.T.

第3位…楽遊会、つくし

【B級の部】

優勝…どんぐり

第2位…一安卓球

第3位…卓愛会、S.S.C

【C級の部】

優勝…S.S.C

第2位…楽遊会

第3位…しいだコミュニティ倶楽部、
大野井卓球サークル

【D級の部】

優勝…どんぐり

第2位…延永卓球クラブ

第3位…行卓クラブ、K.S.T.

ガイドと巡る へいちくウォーク

第7回 行橋を歩く～静寂の正八幡から赤レンガ館へ

平成筑豊鉄道では、毎月第3日曜日に沿線の駅を起点として周辺の史跡や見どころをガイドといっしょに訪ね歩く「へいちくウォーク」を開催しています。



●市の文化財に指定されている鈴屋門●

1月に実施するこの回では行橋駅周辺の文化財等を周遊します。

季節の風を感じながら地域ならではの新しい発見をしませんか?

【日時】1月15日(日)10時集合

【集合・解散】行橋駅西口

【行程】正八幡宮→ものづくり room
ポワン→赤レンガ館→中町の道標
→旧鈴屋門→正ノ宮八幡神社

【申込み】1月12日(木)の17時30分までに 平成筑豊鉄道「へいちくウォーク係」 ☎ 0947-22-1000 へ

8 2 4 - 8 7 9 0

料金受取人払

行橋郵便局 認 承

595

差出し有効期間
平成30年2月
28日まで
(切手不要)

行橋市中央一丁目1番1号

行橋市長 宛

(かけ橋通信)



かけ橋通信は
平成10年10月、市民参加のまち
づくりを進めるため、みなさんのご
提案・ご提言をいただき、市と市民
の「かけ橋」としてはじまりました。

Information Box



市役所	TEL 25-1111 FAX 25-0299
ウィズゆくはし	TEL 23-1111 FAX 22-2903
中央公民館	TEL 22-3911
市民体育館	TEL 24-4000
研修センター	TEL 25-3355
コスメイト行橋	TEL 25-2300 FAX 25-1456
サンワークゆくはし	TEL 24-8811
シルバー人材センター	TEL 26-3355
中山グラウンド	TEL 24-5859
行橋市体育協会	TEL 25-8222
男女共同参画センター	TEL 26-2232
行橋赤レンガ館	TEL 23-7724

行橋市ホームページ
http://www.city.yukuhashi.fukuoka.jp

お知らせ・相談

都市計画の縦覧について

市都市政策課 ☎ 内線 1312

今回の計画案は、ごみ焼却場（平成18年度解体）および汚物処理場（昭和60年度解体）を都市施設より廃止することを目的としています。

■廃止する都市計画の種類・土地の区域

京築広域都市計画ごみ焼却場
（大字西谷字古屋敷 500 番）
京築広域都市計画汚物処理場
（大字大橋新地 3100 番外 2 筆）

■縦覧場所と期間

市役所西棟 3 階の都市政策課で
1 月 4 日（水）～1 月 18 日（水）

平成 28 年 国民健康保険税の口座振替済通知について

市税務課 管理係 ☎ 内線 1134、1135

平成 28 年中に口座振替にてお支払いいただいた国民健康保険税につきまして、確定申告等に使用する口座振替済通知は、平成 29 年 1 月 13 日以降、順次お手元に届くように発送します。

※口座振替を行った方のみで、納税義務者（世帯主）宛での発送となります。

下水道排水設備工事

責任技術者の登録および更新

市下水道課 管理係 ☎ 内線 1271

市下水道課では、責任技術者の登録および更新の申請を受け付けます。市内の下水道および農業集落排水の排水設備工事は行橋市に登録した指定工事店でなければ行うことができません。また、指定工事店には行橋市に登録した責任技術者が 1 人以上必要です。

■申請書配布・受付期間

1 月 10 日（火）～23 日（月）
8 時 30 分～17 時（土・日を除く）

■配布・受付場所：市役所西棟 2 階

下水道課 管理係

■登録資格：新規＝責任技術者試験合格証、または責任技術者更新講習修了証を持っている方

更新＝「排水設備工事責任技術者証」の有効期限が平成 29 年 3 月 31 日までとなり、責任技術者更新講習修了証を持っている方

※新規および更新ともに、合格証、修了証の有効期限は、平成 30 年 3 月 31 日以降に限りません。

■手数料：新規＝3,000 円 更新＝2,000 円

400ml 献血にご協力ください

福岡県赤十字血液センター北九州事業所

☎ 093-631-1211

市地域福祉課 管理係 ☎ 1213、1214

■日時：1 月 30 日（月）10 時～16 時

■会場：行橋市消防本部前

※市民会館の閉館に伴い、場所が変更となります。ご注意ください。

■対象者：男性…17 歳～69 歳までの健康な方、女性…18 歳～69 歳までの健康な方（65 歳以上の方については、60 歳～64 歳の間に献血経験のある方）

※身分証明書等の提示をお願いし、本人確認を実施しています。

※献血は 1 年間に男性 1,200ml、女性 800ml 以内と総献血量が決まっています。



高齢者のためのしごと

ボランティア合同説明会

福岡県 70 歳現役応援センター

北九州オフィス ☎ 093-513-8188

「職場や地域で活躍したい」「社会のために役立ちたい」という皆さんを後押しするため、合同説明会を開催します。企業との面談ブースのほか、専門相談員による相談ブースも用意されます。参加無料で申し込みは不要です。

■日時：2 月 9 日（木）13 時～16 時

※受付は 15 時 30 分まで

■会場：北九州市立商工貿易会館・多目的ホール（小倉北区古船場町 1-35）

● 催し・募集 ●

84 歳 古谷信一

「心の日めくり」折り展

古谷さん ☎ 23-0959

83 年間の「心の日めくり」をまとめて「折り展」を家族や多くの方々への感謝を込めて開催します。小学校教師 39 年の歩みから、文章・絵・詩集・写真や退職後の生活までを展示します。入場は無料です。

■日時：1 月 28 日（土）～30 日（月）
10 時～18 時 ※28 日は 11 時から、30 日は 17 時まで

■会場：行橋赤レンガ館



行橋市指定ゴミ袋

標語を募集します！

市環境課 管理係

☎ 内線 1252 ☎ 25-1685

✉ kanky@city.yukuhashi.lg.jp

市では指定ゴミ袋の表面に掲載する標語を募集しています。標語の内容は、ゴミの減量・リサイクル・不法投棄禁止等に関するものです。自作で未発表の作品を応募してください。

■募集期間：2 月 3 日（金）まで募集中

■応募方法：ハガキ、FAX、Eメールで上記担当係へ

築城基地モニター募集

航空自衛隊築城基地 第 8 航空団司令部監理部 基地渉外室 ☎ 56-1150（内線 207）

✉ 8wg-adm001@inet.asdf.mod.go.jp

■活動内容：基地行事および研修等への参加、基地モニター会議への出席およびアンケート協力、自衛隊および築城基地の諸施策に対する意見・要望等の提出

■委嘱期間：平成 29 年 4 月～平成 30 年 3 月 委嘱式からモニター会議まで

■応募資格：①日本国籍を有する基地周辺市町村の在住者で、自衛隊および防衛問題に関心があり、公正で建設的な意見ができる 20 歳以上の方
②次の職に該当しない方

ア 国会議員および地方公共団体の議員
イ 常勤の国家公務員および地方公務員

■募集人員：10 人

■募集期間：1 月 4 日（水）～31 日（火）

■応募方法：ハガキに①住所②氏名（ふりがな）③生年月日④性別⑤電話番号および携帯電話番号⑥職業⑦築城基地モニターを希望する理由を記入の上、次の宛先へ郵送してください（当日消印有効）。〒829-0151 築上町西八田番地不詳

航空自衛隊築城基地第 8 航空団司令部監理部基地渉外室「築城基地モニター応募係」
※ハガキと同様に①～⑦の項目を記入の上、メールでも受け付けています。

■選考結果：採用者には、3 月末日までに委嘱式案内状の送付をもってお知らせします。選考にもれた方にはお知らせしませんので、あらかじめご了承ください。※詳細については、平日の 8 時 30 分～11 時および 13 時 30 分～16 時 30 分にお問合せください。

● 講習・講座 ●

海技免許の更新について

関門海技免許センター ☎ 083-266-4029

✉ http://kanmon-k.jp

■日時：2 月 4 日（土）
10 時～（9 時 30 分～受付）

■場所：サンワークゆくはし

■費用：小型免許更新講習 8,500 円
小型免許失効再交付講習 14,400 円
※新免状送料込み

■持参品：海技免許証、写真 2 枚（縦 4.5cm × 横 3.5cm、スピード写真可、6 カ月以内の写真）、免許証に記載されている現住所等に変更がある場合は、本籍地記載の住民票が必要になります。※詳細は事前にお問い合わせください。

犬のしつけ方教室

県京築保健福祉環境事務所 保健衛生課

☎ 23-2245

陽性強化法によるしつけの初期段階を知ってもらい、飼い主と犬との良好な関係を築くためのお手伝いをします。講義（必修）が 1 日、実技が 3 日となっています。

【講義／レッスン 1】

1 月 24 日（火）13 時 30 分～16 時

※講義には犬の同伴参加はできません。

【実技 1 日目／レッスン 2】

1 月 31 日（火）13 時 30 分～15 時 30 分

【実技 2 日目／レッスン 3】

2 月 7 日（火）13 時 30 分～15 時 30 分

【実技 3 日目／レッスン 4】

2 月 14 日（火）13 時 30 分～15 時 30 分

※犬同伴で参加される方は、レッスン 2～4 でしつけが体験できます。

■場所：福岡県京築保健福祉環境事務所 会議室（行橋市中央 1-2-1）

■定員：30 人（うち、犬同伴参加者 4 組）

■申込み：1 月 6 日（金）～13 日（金）に上記連絡先へお申込ください。

※定員になり次第締め切ります。なお、犬同伴希望者が 4 組を超えた場合は抽選により決定します。

救急車を呼ぶべきか迷ったら

「#7119」

急な病気やけがの時に、電話機の「#」ボタンを押してから「7 1 1 9」をダイヤルすると、救急車の利用や医療機関について 24 時間対応のアドバイスを受けられます。なお、つながらない場合は、092-471-0099 までおかけ直してください
☆重症時は迷わずに 119 番を。



「有名企業を装ったフィッシングメールにご注意」

フィッシングとは、金融機関やショッピングサイト、ゲーム会社などを装った電子メールを送り、住所・氏名・銀行の口座番号・クレジットカード番号などの個人情報を盗む行為です。電子メールのリンクから偽サイトに誘導し、そこで個人情報を入力させる手口が一般的です。

【問合せ先】

行橋市広域消費生活センター
行橋市西宮市 2-1-39 ⅴ：23-0999

平成 29 年の新春を飾る消防出初式



行橋市消防本部総務課 ☎ 25-2323

行橋市では毎年 1 月に、新年の門出を飾る消防出初式が開催されます。消防の勇姿をぜひご覧ください！

●日時：1 月 8 日（日）9 時～

●場所：中山グラウンド（雨天の場合は、コスメイト行橋 文化ホール）

●内容：市長観閲、表彰、消防車両・消防職員と消防団員による分列行進
※祝賀放水は、10 時 30 分から市役所横の今川河畔で行います（雨天中止）。

創業のための支援セミナー

行橋商工会議所 ☎ 25-2121

創業に向け情報収集の方、創業したいが何から準備したらよいかわからない方などを対象に、経営・人材育成・財務・販路開拓等のセミナーを開催します。創業に関心がある方はぜひ参加ください。

■日時：1 月 23 日（月）、25 日（水）
13 時～17 時

■場所：行橋商工会議所

■対象者：創業を考えている方、創業 5 年以内の方

■講師：SA-KU コンサルティング 齋藤久美 代表

■定員：20 人 ■受講料：無料

■申込み：上記の問合せ先まで

水銀を使った廃製品の回収（調剤薬局分）を終了しました

市では 11 月から 2 カ月間、市内の調剤薬局に回収ボックスを設置して水銀を使った体温計・温度計・血圧計を回収しましたが、12 月末をもって終了致しました。ご協力ありがとうございました。

なお、市役所の回収ボックスは継続して設置します。水銀体温計など不燃物として捨てることができませんので、市役所の環境課窓口まで持参してください。

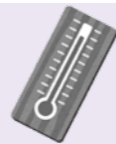

市環境課 管理係 ☎ 内線 1251

防災行政無線の放送内容は、
0120-88-1984 および
0120-77-1984(増設分)で確認できます。
 【通話料無料、携帯・PHS通話可能】

人の動き

平成 28 年
 11 月末現在
 (住民基本台帳より)
 人口 72,836 人
 男 34,840 人
 女 37,996 人
 世帯 31,638
 [前月比]
 人口 31 増
 世帯 51 増

油木ダム貯水量

(12/19 現在)
 貯水率…92.3%
 現在貯水量
 15,180,600t
 総貯水量
 16,450,000t

今月の納期【1月】

- ◆国民年金保険料 12 月分
- ◆市・県民税 第4期
- ◆国民健康保険税 第7期
- ◆後期高齢者医療保険料 第7期
 ~納付は便利な口座振替で~

行橋京都休日・夜間急患センター

〒824-0002 行橋市東大橋 2-9-1 TEL:26-1399

■歯科(受付時間): 日曜・祝日 9時~17時

■内科(受付時間)

月曜~金曜日 19時15分~翌朝5時45分
 土曜・祝日の前日 19時15分~翌朝9時
 日曜・祝日 昼間 9時~17時45分
 夜間 19時15分~翌朝5時45分

■小児科(受付時間)

月曜~金曜日 19時15分~22時45分
 土曜・祝日の前日 19時15分~翌朝9時
 日曜・祝日 昼間 9時~17時45分
 夜間 19時15分~22時45分

各種相談・休日相談医(1/1~1/29)

1月

- 1日 新行橋病院 (TEL24-8899)
- 2日 行橋中央病院 (TEL26-7111)
- 3日 小波瀬病院 (TEL24-5211)
- 5日 年金出張相談(予約制)
- 8日 大原病院 (TEL23-2345)
- 9日 新行橋病院 (TEL24-8899)
- 10日 補聴器相談(市役所 202 会議室、13時~15時)
- 11日 弁護士相談(予約制)
- 12日 行政相談
- 13日 若者向け就労支援窓口(企業立地課)
- 15日 行橋南眼科 (TEL26-2570)
 やまみち胃腸科内科 (TEL23-2208)
- 17日 補聴器相談(市役所 202 会議室、13時~15時)
 若者向け就労支援窓口(企業立地課)
- 20日 フジタ皮膚科クリニック (TEL23-7176)
- 22日 ふくしま整形外科クリニック (TEL26-0006)
- 23日 出張労働相談
- 24日 交通事故相談(市役所 306 会議室、10時~15時)
- 25日 行政書士市民相談会(市役所 301・302 会議室)
- 26日 子育て女性就職相談(予約制)
- 27日 若者向け就労支援窓口(企業立地課)
- 29日 岡部医院 (TEL26-7011)
 山田医院 (TEL22-1195)

※休日相談医は変更になる場合があります。
 テレホンサービス TEL **24-4141** でご確認ください。

森林資源を大切に

この市報は再生紙を利用しています

各種相談	相談日	相談時間	相談場所	予約・問合せ
児童・生徒相談	月~金	8時30分~17時	市役所内 児童・生徒相談センター	25-0119
婦人相談	月~金	9時~16時	市役所内	25-1124
40歳からの個別就職相談	毎週火曜	10時~17時	ハローワーク行橋2階	092-433-7780
若者向け就労支援窓口	第2・3・4 金曜	10時~17時	市役所 企業立地課	北九州若者サポートステーション 093-512-1871
消費生活相談	月~金	9時~17時	行橋市広域消費生活センター (行橋市西宮市 2-1-39)	23-0999
障がい者相談	月~金	8時30分~17時	市役所内 福祉事務所⑩窓口	25-1111/内線 1153
母子・父子・寡婦相談	月~金	8時30分~17時	市役所内 福祉事務所⑦窓口	25-1111/内線 1182
出張労働相談	第4月曜	17時~20時 (受付19時まで)	行橋公民館	福岡県北九州労働者支援事務所 093-592-3516
※子育て女性就職相談 (予約制)	第4木曜	10時~12時	行橋市男女共同参画センター る~ぶる	子育て女性就職支援センター 093-571-6440
※心配ごと相談	月~金	13時~16時	ウイズゆくはし	行橋市社会福祉協議会 23-1111 (電話での相談は 受け付けていません)
弁護士相談(予約制)	第2水曜	13時~16時30分		
行政相談	弁護士相談日 の翌日	13時~16時	弁護士相談は、「心配ごと相談」の後、 市内の方のみご利用いただけます。	
行政書士市民相談会 (遺言・相続・成年後見等)	第4水曜	10時~16時	市役所内	福岡県行政書士会 092-641-2501
認知症相談	月~金	9時~17時	行橋市高齢者自立支援センター (行橋市大字道場寺 1446-25)	26-2370
市税・国保税の 納付、納税相談等	第2・4 木曜	夜間窓口 (20時まで)	市役所 収納課⑩窓口	25-9699
後期高齢者医療 保険料の納付、相談			市役所 国保年金課⑨窓口	25-9722
年金出張相談(予約制)	第1木曜	10時~12時、 13時~15時30分	行橋商工会議所	小倉南年金事務所 093-471-8873
困りごと相談	月~金 (祝日を除く)	9時~17時	ゆくはし生活相談センター (行橋市門樋町 3-7)	55-6665

ゴミの動き

(11月分)
 可燃ゴミ
 ●1,667t
 不燃ゴミ
 ●72t
 資源ゴミ
 ●51t
 1人当たりのゴミ
 ●23.88kg
 [前月比]
 可燃ゴミ
 ●増減なし
 不燃ゴミ
 ●10t増
 [前年同月比]
 可燃ゴミ
 ●49t減
 不燃ゴミ
 ●3t増

「一年の計は元日にあり」と言いますが、何事も最初の計画と準備が大事。私も新しい年を迎えるにあたり、しっかりと計画を立てたいなと思います☆さて、平成28年を振り返ると、世界ではリオデジャネイロオリンピックの開催、行橋市ではゆくはしシーサイドハーブマラソンやアクアスロン大会の初開催などスポーツの話題が豊富な一年でした。また、多くの方が被害を受けた4月の熊本地震、11月には行橋市でも京築地域を震源とする地震が発生するなど、いつ起こるか分らない自然災害の恐ろしさをおぼろげに感じました。見せつけられた年でもありました☆色々な事があった一年でしたが、この一年の経験を活かして、新しい年がより良い年となるように頑張ります。(末)

編集後記



行橋歌謡連合会より、チャリティ歌謡祭などの収益で購入したもち米120キロが、行橋市社会福祉協議会に寄贈されました。

次号(1月15日号)の発行日は1月16日(月)です。

※相談日については、いずれも祝・休日を除きます。