

## 秋の火災予防運動週間

11月9日(水)～15日(火)

この街をともに守りたい

令和4年の行橋消防本部  
出動件数(9月末現在)

- ◆救急 2,569件
- ◆火災 17件

# お問合せ

行橋市役所 環境課

☎ 25-1111(内線 1251)

行橋市環境課事業所

☎ 23-1540

分からないことがあれば、お気軽にお問合せください。

## 申請からご利用までの流れ

ふれあい収集のご利用を希望される方は、「ふれあい収集利用申請書」の提出が必要となります。  
※代理での申請も可能です。

### 申請

利用申請書および同意書を市役所2階の環境課に提出してください。

※申請書類等は、環境課や各公民館、各高齢者相談支援センターにあります。



### 訪問調査

職員が訪問し、身体状況等の聞き取り調査を行います。



### 判定会議

調査書をもとに、内部検討委員会で利用可否の決定を行います。



### 決定通知

利用可否決定通知および利用決定者には収集日程表を送付します。



### 利用開始

収集日程表に基づいてふれあい収集を開始し、希望者には声かけも行います。

この車でご自宅まで伺います!!



ごみ収集時に声をかけることで、  
安否確認をすることができます。

右記の写真は、実際に玄関先でゴミ収集をしている様子です。玄関先や勝手口など、ご希望のところまでゴミを取りに行きます。



ゴミ出しでお困りの方、ぜひご利用ください。

家庭ごみを出すことが困難な世帯を支援します

無料

# 行橋市ふれあい収集事業

家庭ごみをごみ集積所に出すことが困難な高齢者や障がい者等で構成される世帯の在宅生活を支援するため、週1回、ご自宅までごみの収集に伺います。

## 対象世帯

下記①②③のいずれかに該当する世帯

※調査訪問の結果、支援が必要と認められる世帯に限ります。

- ① 親族や近隣住民などからごみ出しの協力を受けることができない75歳以上で一人暮らしの方
- ② 身体障害者手帳1・2級、または精神障害者保健福祉手帳1級に該当する一人暮らしの方
- ③ 市長が特に必要と認める方  
市長が特に必要と認める方とは？  
→介護認定の要支援認定や要介護認定を受け、ごみ出しの支援が必要とされる方などです。

要件に該当するか判断に迷う場合は、ご相談ください。

## 収集できるごみ

※粗大ごみは収集できません。

### 週1回の収集

#### ◆可燃ごみ(緑色の袋)

##### 可燃ごみの例

- ・台所の生ごみ
  - ・草、小枝
  - ・写真
  - ・レシート用紙
  - ・ティッシュペーパー
  - ・紙おむつ ※汚物は取り除く
- など



#### マナーを守って出してください!

- ・台所の生ごみは、よく水を切る
- ・食用油は、布や紙に染み込ませるか、固化剤で固めて紙に包む
- ・紙おむつは汚物をトイレで流す
- ・マッチは、水に浸す

### 月1回の収集

#### 【不燃ごみ】

- ◆缶類 (水色の袋)
- ◆びん類 (ピンク色の袋)
- ◆その他の不燃ごみ (茶色の袋)

#### 【資源ごみ】

- ◆プラスチック製容器包装 (黄色の袋)  
プラスチック製容器包装の例
  - ・トレイ (惣菜などの受け皿)
  - ・インスタント食品などの包み
  - ・卵のパック
- ◆ペットボトル (黄色の袋)
- ◆新聞紙や雑誌、衣類等 (資源回収指定ひも)



## 【後期高齢者医療制度 被保険者対象】健康診査を行っています

生活習慣病の重症化やフレイルの予防等を目的とした健康診査を実施しています。まだ受診されていない方で受診を希望する方は、新型コロナウイルス感染症の発生状況を踏まえ、医療機関にあらかじめ電話にてご相談のうえ、受診をご検討ください。実施医療機関が分からない場合は、お気軽に下記問合せ先までご連絡ください。※今年度 75 歳になる方は、75 歳の誕生日以降に受診をお願いいたします。

◆対象者：福岡県後期高齢者医療制度の被保険者

◆受診期限：令和 5 年 3 月 31 日（金）

◆受診時に必要なもの

- ・被保険者証(保険証)またはマイナンバーカード  
(被保険者証の代わりにマイナンバーカードが利用できるのは、オンライン資格確認を導入している健診実施医療機関に限ります)
- ・広域連合が郵送した「受診票」
- ・自己負担金 500 円

※受診票は令和 4 年 4 月末現在で被保険者の方には 4 月下旬～5 月上旬に、また令和 4 年 5 月以降に 75 歳になる方には誕生月の 10 日頃に送付しています。

※受診票が見あたらない場合は再発行いたしますので、下記問合せ先までご連絡ください。

◆お問合せ

福岡県後期高齢者医療広域連合

お問い合わせセンター

〒 812-0044 福岡市博多区千代四丁目 1 番 27 号  
(福岡県自治会館 5 階)

☎ 092-651-3111 F A X : 092-651-3901

<http://www.fukuoka-kouki.jp>

年に一度は健康診査を  
受けましょう！！



## 医療費のお知らせをご存じですか？

国民健康保険・後期高齢者医療保険の加入者の皆様に対しては、医療費の実情や健康に対する認識を深めていただくことを目的として、医療費のお知らせを定期的にお送りしています。届いた医療費のお知らせに心当たりのない受診内容の記載がありましたら、発行元である市又は福岡県後期高齢者医療広域連合にご連絡ください。

### ◇国民健康保険の方◇

- ◆ 2 ヶ月ごと（奇数月始め）に発行  
(11・12 月受診分の発行は 3 月)
- ◆ 世帯主宛に世帯単位で発行
- ◆ お問合せ：国保年金課  
☎ 25-1111(内線 1161)

### ◇後期高齢者医療保険の方◇

- ◆ 4 ヶ月ごと（7・11・2 月下旬）に発行  
(12 月受診分の発行は翌年度 7 月)
- ◆ 治療を受けた方個人単位で発行
- ◆ お問合せ：福岡県後期高齢者広域連合  
☎ 092-651-3111

※確定申告の医療費控除を行う際の添付書類として、医療費のお知らせを利用できるようになりました。しかしながら、11・12 月受診分については、医療費のお知らせの発行が申告に間に合わないことがあります。発行が間に合わないもの、医療費通知に記載されないものは領収書をご利用ください。

ハガキが  
届きます

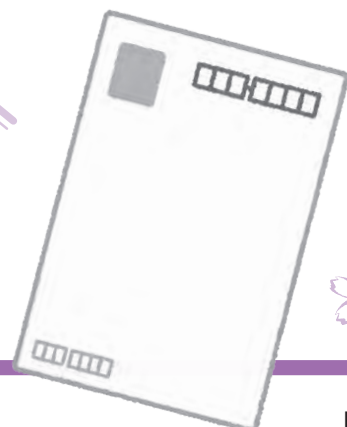

## 日本一周仮想ウォーキング

行橋市では、ウォーキングをされる方がより楽しく、達成した喜びを感じられるように、日本一周ウォーキングマップをご用意しています。歩数を記録し、マップの印を塗りつぶし、日本一周を目指します！

◆対象：行橋市在住の方

◆登録方法：健康づくり推進係（市役所東棟 2 階）の窓口で登録用紙に記入していただきます。



## 健康相談会 まちの保健室

① 11月16日（水）10時～11時30分

◆場所：仲津公民館

② 11月21日（月）10時～11時30分

◆場所：養島公民館

申込不要

フレイル・生活習慣病予防などの健康相談に加え、血圧、握力、体内年齢、塩分濃度測定も行えます。（全て無料）

※塩分測定を希望される方は、ご家庭のみそ汁などの汁物を 50cc 程度ご持参ください。

※健康診断の結果をお持ちの方はご持参ください。



## 休肝日をつくっていますか??



11月10日から11月16日までは「アルコール関連問題啓発週間」です。節度ある適切な飲酒に努めるとともに、週に2日の休肝日を設けましょう。

成人男性の適量 ※女性や高齢者は半量

- ◆ビール 500 ml
- ◆焼酎（25度） 80 ml
- ◆ワイン グラス2杯
- ◆日本酒 1合



飲みすぎは胃にも肝臓にも負担をかけます。また、カロリーが高いものも多く、内臓脂肪を増やすものになります。適量を心がけましょう！

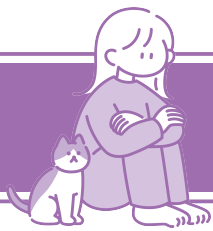

# 11月は“児童虐待防止推進月間”です

ぎゃくたい



## ◆児童虐待とは…

【**身体的虐待**】殴る、蹴る、叩く、投げ落とす、激しく揺さぶる、やけどを負わせる、溺れさせるなど。

【**性的虐待**】子どもへの性的行為、性的行為を見せる、ポルノグラフィの被写体にするなど。

【**ネグレクト**】衣食住の世話をしない、ひどく不潔にする、家や車の中に放置する、重い病気になっても病院に連れて行かないなど。

【**心理的虐待**】言葉による脅し、無視、きょうだい間での差別的扱い、子どもの目の前で夫婦喧嘩や家族に暴力をふるう（DV）など。

## ◆虐待かも…と気付いたら、通告をお願いします

保護者や同居人による「子どもへの虐待」が深刻な問題になっています。あなたの周りで、虐待かも…と気付いた場合は、速やかに児童相談所や市に通告してください。通告とは「念のため調査してください」と連絡することです。児童虐待の発見者は「通告しなければならぬ」と法律で定められています。通告は匿名でも構いません。「もし間違いだったら…」と心配することなく、手遅れとなる前に迷わず相談・通告してください。

## ◆ひとりで抱え込まず、気軽に相談を！

出産や子育ての不安や悩みをひとりで抱え込まず、気軽に相談してみましょう。各相談機関が、解決方法をいっしょに考えます。

## ◆虐待や子育てについての相談、通告先◆

◇児童相談所全国共通ダイヤル  
(最寄りの児童相談所に繋がります)

いちはやく  
☎ 189

◇京築児童相談所

☎ 0979-84-0407

◇行橋市児童・生徒相談センター  
教育ホットライン

(小・中学生についての相談)

☎ 25-0119

◇子ども支援課 子ども相談係

(虐待通告、未就学児の子育て相談)

☎ 25-9610

虐待を受けたと思われる子どもがいたら  
ご自身が出産や子育てに悩んだら  
子育てに悩む親がいたら

令和3年4月より

子ども相談係を新設しております



## 子育てサポート

## 子育て支援係からのお知らせ(内線:1183)

★市民の方が対象 ★要予約(相談日の1週間前まで)

お子さんが寝返りをしない、一人歩きをしない、言葉が遅い、落ち着きがないなどの悩みがある方、ご相談ください。

### 発達相談

【日時】11月9日(水)、16日(水)、  
※1日5組(1組約60分)  
【時間】9時、10時、11時、14時、15時

### Baby相談

【日時】11月15日(火)  
※定員4組(1組約30分)  
【時間】8時50分、9時30分、  
10時10分、10時50分

..... 共通事項 .....

【対象】未就学のお子さんとその保護者  
【場所】ウィズゆくはし

※感染症対策のため、2歳以上のお子さんのマスクの着用をお願いします。

### もぐもぐ教室(離乳食教室)

【日時】11月18日(金)10時~11時  
※9時45分より受付

【定員】8組 ※先着順

【対象】離乳食を学びたい方

【持参】母子健康手帳、筆記用具、  
マスク着用

【場所】ウィズゆくはし2階栄養指導室  
※VTRを視聴しながらの講座と簡単な体験をしていただきます。

※お子様と一緒に参加される方は、すり潰しなどの体験がありますので、抱っこ紐等をお持ちください。託児はありません。

※新型コロナウイルス感染症の状況により、事業を中止する場合があります。詳細はホームページ等でご確認ください。

### ハグルーム(母乳相談)

【日時】11月9日(水)、25日(金)  
※1日4組(1組約40分)

【時間】13時20分、14時、  
14時40分、15時20分  
※11月25日は9時、9時40分、10時20分、11時

【対象】赤ちゃんと保護者

【持参】バスタオル2枚、フェイス  
タオル2枚、母子手帳、マスク着用

【場所】ウィズゆくはし2階  
※予約制になっておりますので、お早目に連絡ください。





## 行橋市教育委員会 定例会を開催しています

教育委員会では、より良い教育環境を行橋市子どもたちに提供するため、市長から任命された教育長と4人の教育委員が、市の教育への取り組みや課題への対応などを検討・協議する場として、毎月定例会を開催しています。

### ◆定例会での審議

定例会では、市の教育に関する報告事項や、協議事項の承認等を行っており、市の教育に関する重要な施策は、ここで審議されることになっています。

### 定例会の傍聴

非公開となった場合を除き、傍聴することができます。開催日程はおおむね一週間前に市役所掲示板（市役所通り沿いに設置）でお知らせするとともに、市ホームページに掲載します。



### ◆お問合せ

教育総務課  
(内線 1343)

## 教育行政に関する事務の点検・評価の結果を公表しています

教育委員会では毎年、教育行政に関する事務の管理執行状況について自己点検と外部評価を行い、その結果に関する報告書を議会に提出するとともに公表しています。

(「地方教育行政の組織及び運営に関する法律」第26条の規定に基づく)

### ◆令和3年度の点検評価報告書

令和4年9月に市議会に提出し、市ホームページに掲載しました。下記QRコードよりご覧いただけます。また、市の情報コーナー（市役所3階）でも閲覧することができます。

◆お問合せ：教育総務課（内線 1343）



## 令和5年度 返還免除型奨学金 2次募集（進学予定者条件付）

本市在住の住民税所得割非課税世帯の方のうち、大学等卒業後の居住条件、勤務条件等、一定の基準を満たした方について、その年度に返還すべき奨学金の償還を免除する本市独自の奨学制度のご案内です。

申込書が必要な方は、学校管理課へお問合せください。



### 募集定員

- ◇一般型：20人
- ◇特定職業型（保育士）：3人
- ◇特定職業型（教職員）：2人

◆貸付金額：年間24万円（月額2万円）

※免除条件を満たせば、返還が全額免除になります。

◆申込期間：11月30日（水）※必着

◆お問合せ：学校管理課 ☎ 25-1111（内線 1346）

## 令和4年 生活のしづらさなどに関する調査が実施されます

障がい者施策の基礎資料とするため、全国で5,363地区を抽出し、居住する在宅の障がい児・者等（障害者手帳所持者、難病等患者及び長引く病気やけが等により生活のしづらさがある方）を対象にした調査が行われます。

### 調査対象地区

西宮市一丁目の一部、南泉三丁目の一部

対象の地区にお住まいの方は11月下旬にチラシを配布し、12月に調査員が訪問します。障がいの有無に関わらず、地区にお住まいの方は全員が訪問と対象となりますので、ご協力をよろしくお願い致します。

### ◆お問合せ

障がい者支援室 ☎ 25-1111(内線 1151)





## フードドライブへのご協力をお願い

フードドライブとは、ご家庭で余っている食糧品を集めて、必要としている地域の団体・個人等に寄付する活動のことです。今回、ゆくはし生活相談センターと広宣寺が協同し、フードドライブを開催します。寄付していただいた食糧品は、後日生活に困窮している世帯の方やひとり親世帯の方に提供させていただきます。

- ◆日時：11月14日（月）～12月23日（金）
  - ①ゆくはし生活相談センター（ウィズゆくはし1階）  
9時～16時（平日）
  - ②広宣寺（大字長木203）

◆お問合せ：ゆくはし生活相談センター  
☎ 55-6665

ご家庭で余っている食糧品があれば、ご寄付をお願いいたします。

◆寄付できるもの ※賞味期限1ヶ月以上かつ未開封に限ります

米、缶詰、レトルト・インスタント食品、海苔、ふりかけ、お茶漬け、飲料、調味料、お菓子、粉ミルク、子ども用おむつなど

◆寄付できないもの ※賞味期限が1ヶ月未満、賞味期限切れ・記載なし、開封品

生鮮食品、アルコール類、健康食品、サプリメントなど



## 徹底解剖！御所ヶ谷神籠石

古代の城跡と考えられている御所ヶ谷神籠石。発掘調査によって少しずつではありますが、どのような遺跡であったかが解明されつつあります。

発掘調査を担当した学芸員の解説で、紅葉の御所ヶ谷神籠石を散策してみませんか？



遊歩道の整備も進み、城内の見学がしやすくなりました！！

- ◆日付：11月23日（水・祝）※少雨決行
- ◆時間：10時～12時
- ◆場所：御所ヶ谷神籠石  
（住吉池公園下の駐車場集合）
- ◆対象：健脚の方（山を1時間30分程歩きます）
- ◆定員：15名 ※先着順
- ◆料金：50円（保険料）
- ◆持ち物：山歩きできる服装、タオル、水筒
- ◆お問合せ・お申込み  
行橋市歴史資料館  
〒824-0005 行橋市中央1-9-3  
TEL/FAX：25-3133（直通）  
※ハガキに住所・氏名・電話番号を明記のうえ、歴史資料館へ郵送してください。

## 令和5年二十歳のつどい（旧成人式）司会者・主張発表者募集

令和4年1月8日（日）に行われる二十歳のつどい（旧成人式）の式典司会者及び「二十歳の主張」発表者を募集します。今年度二十歳になる方を代表して、ステージに立ってみませんか？

◆対象者

令和5年行橋市二十歳のつどいの参加者  
（平成14年4月2日～平成15年4月1日生まれの方）  
※謝礼・交通費等の支給はございませんので、あらかじめご了承ください。

◆募集内容

- ・式典司会者2名
- ・「二十歳の主張」発表者1名

◆注意事項

- ・今年度の会場は行橋市民体育館です。
- ・応募者多数の場合は抽選です。
- ・前日に簡単なリハーサルを行います。

◆申込締切：11月18日（金）

◆お問合せ・申し込み

生涯学習課 ☎ 25-9711（直通）





## 電力・ガス・食料品等価格高騰緊急支援給付金のご案内

電力・ガス・食料品等の価格高騰による負担増を踏まえ、特に家計への影響が大きい低所得世帯（住民税非課税世帯等）に対し、1世帯当たり5万円を支給します。

◆**給付対象の基準日**：令和4年9月30日

①住民税非課税世帯

世帯全員の令和4年度分の住民税均等割が非課税の世帯

②家計急変世帯

予期せず令和4年1月～令和4年12月の家計が急変し、同一の世帯全員のそれぞれの1年間の収入見込額が「住民税非課税相当」の収入となった世帯

※①②ともに住民税が課税されている者の扶養親族等のみからなる世帯を除きます。

◆**給付額**：1世帯あたり5万円

◆**給付方法**

①住民税非課税世帯

対象の世帯には、11月上旬に書類を郵送予定です。書類が届きましたら、内容をご確認ください。

※未申告者や転入者がいる世帯等、市で課税状況が不明の場合は申請が必要です。要件に該当しているが、書類が届かない等ありましたらご連絡ください。

②家計急変世帯

給付金を受け取るには申請が必要です。申請の受付は11月中旬より開始予定です。申請方法など、詳細については市ホームページをご参照ください。

◆**お問合せ**：地域福祉課 臨時特別給付金担当

☎ 25-1111（内線 1282）

## コロナ傷病手当金の対象期間が延長されました

国民健康保険または後期高齢者医療保険の加入者で、新型コロナウイルス感染症に感染した方等への傷病手当金の対象期間が12月31日（土）までに延長されました。詳細は、下記QRコード市ホームページをご覧ください。または国民健康保険係にお問い合わせください。

◆**対象者**：次の①～③を全て満たす方

①国民健康保険または後期高齢者医療保険に加入している被用者

②令和2年1月1日～令和4年12月31日までに感染、感染が疑われたことにより労務に服することができない期間がある方

③②により給与等の全部または一部の支払いを受けることができない方

◆**支給対象日数**

労務に服することができなくなった日から起算して3日を経過した日から、労務に服することができない期間のうち、就労を予定していた日数。

◆**支給額**

（直近の継続した3か月間の給与収入の合計額÷就労日数）×3分の2×支給対象日数

※1日あたりの支給額には上限があります。

◆**お問合せ・お申込み**

国保年金課 国民健康保険係（内線 1161）



詳細は市ホームページをご覧ください。



# 令和5年度入所募集！児童クラブ

## ◆児童クラブ（学童保育）とは？

保護者や祖父母等の同居家族が仕事等により家に帰っても保護者がいない家庭の子ども達を対象に、専用施設や小学校余裕教室を活用して、適切な遊びや生活の場を提供するものです。



## ◆申込方法◆

申請書一式を各児童クラブまたは学校管理課で受け取り、必要書類を揃えて受付期間中に希望する児童クラブへ提出してください。

## ◆申請書配布・受付期間◆

11月1日(火)～12月15日(木)

✿各児童クラブ：平日・土曜日 13時～18時

✿学校管理課：平日 8時30分～17時

- ・申請書配布場所：各児童クラブまたは学校管理課
- ・申請書受付場所：各児童クラブ ※学校管理課では受付できません
- ※申請は先着順ではありません。審査を行い入所が決定します。
- ※必要書類を一式揃えてからご提出ください。期限までに揃わない場合は審査に間に合わず待機として処理する場合があります。



## ◆入所料◆

入所料	月額 5,000 円	児童 2 人以上入所の場合は、第 2 子以降は 2,500 円。 ひとり親世帯、市県民税非課税世帯等は申請により減免あり。
おやつ代	月額 2,000 円	・下記お問合せ先★印の児童クラブはおやつ代を児童クラブへ直接支払い。 ・食物アレルギーのある児童は、おやつを持参してもらうためおやつ代は不要。
保険料	年額 800 円	初回のみ
延長料	1 回 100 円	上限 月 1,500 円

## ◆必ず入所できるの？

- ・申込数が規定の人数を超えたクラブは、低学年等の特に保育が必要な児童を優先します。入所できなかった児童は、待機児童として登録し、空きが出た場合にご案内します。
- ・規定の人数に達しているクラブは、5月以降の入所募集（夏休み含む）を行いません。
- ・複数の児童クラブがある校区で、申込数が規定の人数を超えた場合、希望クラブとは別のクラブへ調整させていただくことがあります。



## ☎お問合せ一覧☎



行橋小児童クラブ	22 - 2975	菟島小児童クラブ	25 - 3341
行橋北小児童クラブ	24 - 7752	今元小児童クラブ	23 - 1155
行橋南小児童クラブ	24 - 3515	★みのり児童クラブ	26 - 5082
延永小児童クラブ	22 - 0214	★コスモス児童クラブ	23 - 0885
泉小児童クラブ	25 - 8075	★ときいろ児童クラブ	22 - 2213
仲津小児童クラブ	23 - 3399	★行橋保育園児童クラブ	22 - 2557
今川小児童クラブ	25 - 3102	★むつみ保育園児童クラブ	28 - 8191
稗田小児童クラブ	22 - 0185	学校管理課学務係	25-1111(内線 1347)

# THE / 第2回 まちづくりワークショップ WORKSHOP

一本音で語ってみませんか？

2022  
12/3 SAT

14:00~16:30



理想の子どもの  
遊び場・居場所を考えよう!

主催（お問い合わせ）：行橋市役所市長公室秘書課  
0930-25-1111



## テーマ 子どもが育つまちづくり

全国の幼稚園連盟や保育士会  
などで講師として活躍中!

募集期間

11/1 ~ 11/21

(定員に達し次第、終了させていただきます。)

開催場所

リブリオ行橋3階スタジオA

(オンラインで自宅からの参加もできます。)

市内在住・在勤の方なら、年齢に関係なく参加OK!  
会場内に無料の託児も完備!(要事前申請)  
オンラインの参加や手続きもOK!

コーディネーター

新田 新一郎 さん

(プランニング開 代表取締役)

教育・子ども文化・まちづくりなどをテーマに「地域の感動をプロデュース」しています。  
仙台を拠点に全国各地で「遊び+美術」=「あそびじゅつ」をコンセプトにした「感じる力」を育てるワークショップを展開、その活動は文部省制作の「親の目・子の目」で全国放送され、こども環境学会の活動奨励賞を受賞するなど高い評価を受けています。

## マイナポイントの対象となる

# マイナンバーカードの申請期限の延長について



マイナポイント第2弾の対象となるマイナンバーカードの申請期限が令和4年12月末まで延長されました。マイナポイントの申込期限は令和5年2月末までとなっています。

マイナンバーカードは申請してから受取が可能になるまで1ヶ月程度かかります。余裕を持った申請をお願いします。



※ポイントの申込は、現在マイナンバーカードを所持している方も対象です。

※第2弾が開始される前に5,000円分のマイナポイントを受け取った方も、第2弾の保険証利用登録及び公金受取口座を設定することでそれぞれ7,500円分のポイントの対象となります。

### ◆お問合せ

◇マイナンバーカードの申請・受取について

総合窓口課総合窓口係 ☎ 25-1111 (内線 1111)

◇マイナポイントの申込について

情報政策課番号制度推進係 ☎ 25-1111 (内線 1705)

◇マイナポイント制度および個人番号制度について

マイナンバー総合コールセンター ☎ 0120-95-0178

等書記見習として渡英する謙澄と同じ船でした。パリ万博のあと、フランス北部リール市の製麻会社に入って実地研究を開始し、昼間は亜麻



中央が謙澄、左上が健作

嘉永五(一八五二)年、現在のみやこ町勝山上田に生まれた健作は、水哉園で謙澄と約六年間机を並べていました。謙澄の父臥雲の世話で小倉県の書記となりますが、明治八(一八七五)年に健作は謙澄のあとを追うように上京し、勤業寮の雇として農務課に勤務後に正式に内務省官吏に採用されます。この間に健作は欧米の製麻業を研究して、製法の近代化の必要性を痛感し、技術習得のための留学を当時の勧農局長松方正義に上申し一八七八年、松方正義に随行してパリ万博に派遣されています。この時には偶然にも英国公使館一等書記見習として渡英する謙澄と同じ船でした。

## 吉田健作

### ～水哉園の同窓で幼なじみ～

三年にわたる研究を終えて一八八一年に帰国、本格的な製麻業の近代化に取り組み、一八八六年、フランスから取り寄せた機械による近代的な製麻工場「近江製絲紡織会社」を立ち上げました。その後、栃木県に「下野麻紡織会社」を、さらに「北海道製麻会社」を立て続けに開業させました。この時に健作の片腕となって現地に赴き活躍したのが水哉園の後輩や仲津郡・京都郡の若者たちでした。この三つの会社は後に帝国製麻株式会社に統合され大会社となり、健作は『製麻業の父』とよばれますが、リールで得た持病の喘息が悪化し明治二十五(一八九二)年に四十二歳の若さで没しました。一八九七年には健作の偉業をたたえ、創業の地滋賀県大津市の三井寺境内に顕彰碑が建立されました。その碑文には謙澄の言葉「工業が盛んになった今日、あなたを喪ったことを国家のために深く惜しむものである」が弟の吉田学軒の字で書かれています。

末松謙澄顕彰会

植田義浩

末松謙澄と吉田健作は文字どおりの竹馬の友でした。謙澄の出版した健作の遺稿集『異郷の友垣』には「健作能く予を知り、予亦能く健作を知る。予の在るは猶健作の在るが如し」と記されています。



続

謙澄と追ふ人々

題字  
棚田看山

その4

Information Box

日 = 日時・期日 所 = 場所 対 = 対象・参加資格 定 = 定員 料 = 料金 申 = 申込み 内 = 内容 問 = 問合せ  
 ☎ = 電話番号 (市外局番の記載がない場合は 0930) F = ファクス H = ホームページ E = Eメール

スポーツ募集

第 22 回行橋市秋季  
バドミントン大会

日 11月20日(日)  
 受付: 8時30分~9時20分  
 所 行橋市民体育館  
 内 男子ダブルス、女子ダブルス  
 ※男女ともA・B・C・D級  
 ※予選リーグ(パート別総当たり)  
 および決勝トーナメント  
 ※D級については、秋季大会・新春大会・市大会各C級で3位入賞経験のない方および各D級で優勝経験のない方に限る  
 対 中学生以上で①か②に該当する方  
 ①行橋市バドミントン協会に加盟している方  
 ②行橋市バドミントン協会未加盟で、市内在住・在勤・在校の方  
 料 1人500円(協会員は300円)  
 ※受付時に支払  
 申 11月14日(月)までにスポーツ振興課(☎内線1331)または行橋市民体育館(☎24-4000)へ所定の申込書で申込※新型コロナ感染対策のため、申込用紙に参加者全員の住所・氏名・年齢・電話番号を明記  
 問 行橋市バドミントン協会事務局  
 宮下☎090-5298-4153

第 43 回行橋市ふれあい  
駅伝大会

日 12月4日(日)  
 所 今川サイクリング道路(市役所側)  
 内 全種目宣言タイムレース  
 ① 4km 走: 1.0km x 4 区間 (10 時スタート、制限タイム 25 分以内)  
 ② 6km 走: 1.5km x 4 区間 (10 時 30 分スタート、制限タイム 35 分以内)  
 ③ 8km 走: 2.0km x 4 区間 (11 時 10 分スタート、制限タイム 45 分以内)  
 定 各種目とも 30 チーム (1 チーム 4 人編成で男女を問いません)  
 対 行橋市または京都郡に在住・在勤・在校の小学生以上の方  
 料 無料 申 11月18日(金)までに行橋市体育協会(☎25-8222)へ所定の申込書で申込

スポーツ結果

第 65 回福岡県民スポーツ大会  
秋季大会

9月24日・25日に筑後地区で開催され、本市代表選手として145人が出場。上位入賞者を紹介します。  
 ◇陸上: 一般女子(3000m)  
 優勝 福島 弥生  
 ◇卓球: 壮年の部  
 準優勝 林 良一、小西 良一、山口 正孝、山口 泰彦、猪口 シズエ、斎藤 孝子、定野 智子、時田 保子

第 18 回スポーツフェスタ in  
ゆくはし(グリーンソフトボール)

10月2日(日)に新田原グラウンドで開催され、70名が参加しました。  
 優勝: 今元ジュニアソフトボールクラブ A チーム  
 準優勝: 行橋南校区子ども会ソフトボールチーム  
 第3位: 今元ジュニアソフトボールクラブ B チーム

第 41 回行橋市ゲートボール  
選手権大会

10月2日(日)にウィズゆくはし多目的グラウンドで開催され、7チーム22人が参加しました。  
 優勝: フレンドチーム  
 川底 光義、川底 文子、山崎 耕三  
 準優勝: たんぽぽチーム  
 蓑添 清、池永 悦子、森坪 よし子  
 第3位: 今川チーム  
 宮崎 五男、白井 逸美、濱田 洋子

第 78 回行橋市ふれあい  
グラウンド・ゴルフ秋季大会

10月6日(木)に中山グラウンドで開催され、133人が参加しました。  
 ◇男子の部  
 1位: 芹田 憲祐(さくら)  
 2位: 中村 伸高(さくら)  
 3位: 角 雅夫(椿会)  
 ◇女子の部  
 1位: 小野 美彌子(泉)  
 2位: 金田 扶美子(健友会)  
 3位: 藤浪 葉子(犀川)

市民の伝言板

日本基督教団 行橋教会  
「おにわでバザー」

3年ぶりのバザーです。今年は今までと違い、おにわで規模を縮小して行います。皆さまのお越しをお待ちしています。

日 11月13日(日)  
 12時30分~14時  
 (雨天時は11月20日に延期)

所 日本基督教団 行橋教会  
 (行事5-7-8 貴船神社向かい)

内 日用雑貨、手作り品、フェアトレード製品(ネパール、バングラデシュで作られた手工芸品)など

問 行橋教会 ☎ 22-0124

映画「ゆめパのじかん」  
自主上映会 in ゆくはし

家庭でも、学校でもない、第3の「子どもの居場所」を公設民営で運営する先進的なモデルとして、全国の自治体から注目を集める「川崎市子ども夢パーク」通称「ゆめパ」を3年にわたり撮影し、「子どもの力」を描き出した珠玉のドキュメンタリー

日 11月13日(日) ① 10時30分  
 ② 14時 ③ 17時30分

所 リブリオ行橋

料 大人(大学生以上)800円、  
 小中高生500円

問 映画「ゆめパのじかん」  
 自主上映会 in ゆくはし  
 実行委員会

☎ 070-4553-6967



島山織恵 行橋講演会  
「あなたは人生の主役」

脳性麻痺と共に生きる息子へ

日 11月27日(日) 12時30分開場  
 13時~14時30分

所 リブリオ行橋 定 150人

料 一般1,000円、学生無料  
 ※チケット販売場所

(株)原田百貨店 ☎ 23-2111

問 島山織恵行橋講演会実行委員会  
 佐藤さん ☎ 090-6777-0718



行橋市公式  
ホームページ



行橋市公式  
LINE



行橋市公式  
Instagram



多言語対応  
生活環境アプリ  
(ios 対応)



多言語対応  
生活環境アプリ  
(android 対応)

行橋に関する情報を  
掲載しています。  
ぜひ登録を!

## 職業訓練生

### ◇ガス溶接技能講習

日 12月10日(土)～11日(日)  
定 20人料 受講料 7,330円、テキスト代 880円

### ◇アーク溶接特別教育

日 11月25日(金)～27日(日)  
定 20人料 受講料 15,700円、テキスト代 1,200円

### ◇パソコン基礎

日 11月25日(金)～12月7日(水)  
月・水・金曜開講(計6回)  
定 20人料 受講料 8,370円、テキスト代 2,640円

### ◇ワード基礎

日 12月9日(金)～21日(水)  
月・水・金曜開講(計6回)  
定 20人料 受講料 8,370円、テキスト代 2,640円

申 各講座開始の2週間前までにお申し込みします。先着順。

問 豊前地域職業訓練センター(豊前市八屋1926) ☎ 0979-82-1511

### ●行橋シティインフォメーション●

月～金曜日の午前8時10分からスターコーンFM(FM76.7MHz)で放送中です。

## 行橋税務署からのお知らせ



◇ 11月11日～17日は税を考える週間です。国税庁ホームページでは「これからの社会に向かって」をテーマとした特設ページを設け、税の役割や適正・公平な課税及び徴収の実現に向けた取組や、スマホでの申告、キャッシュレス納付等利便性向上への取組を紹介しています。この機会に「税」について考えてみませんか?

◇ 令和5年度から国税専門官採用試験に新区分(理工・デジタル系)が創設されます! 興味のある方は是非、国税庁ホームページをご覧ください。

お問合せ: 行橋税務署 ☎ 23-0580

## 催し

### 築城基地航空祭

3年ぶりに築城基地航空祭を開催します。F-2戦闘機の迫力ある機動飛行のほか、自衛隊機をはじめとする装備品、航空学生によるファンシー・ドリル、警備犬の訓練展示、キッズ・フラワー・カーの運行など、各種イベントが盛りだくさんです。入場は無料です。

日 11月27日(日) 8時～15時

所 航空自衛隊築城基地

(築上町西八田)

※基地内に一般駐車場(オートバイ、自転車を含む)はありません。※基地内での飲食(水分補給を除く)はできません。食べ物の持ち込みはご遠慮ください。

※築城基地は、築城駅から徒歩約10分です(当日は、JR九州の特急・快速が臨時停車するほか、臨時列車の運行も計画されています)。

問 航空自衛隊

築城基地  
渉外室  
広報班

☎ 56-1150

(内線 207)

H <https://www.mod.jp/asdf/tsuiki/>



### 人と自然との触れ合い ウォーキング

市内の秋の景色を楽しみ、歴史を探索しませんか? 日頃の運動不足を感じられる方、ぜひご参加ください。

日 11月18日(金) 受付: 8時30分～、  
出発: 9時(雨天時は延期)

所 行橋総合公園(体育館正面より右側の広い駐車場)に集合

内 コース: 守田菟洲旧居～石の博物館～金毘羅神社(2～3時間程度)

対 市内在住の概ね60歳以上の方

定 15人※先着順

料 無料(飲み物、敷物、健康保険証を持参し、歩きやすい服装・運動靴で参加してください)

申 11月11日(金)まで  
に行橋市シルバー人材センター(☎ 26-3355)へ電話で申込み



## 花の輪・人の輪 - みんなの花展

いけばな小原流北九州支部京築花展「秋色」を開催します。

皆さんのお越しをお待ちしています。

日 11月12日(土)、13日(日)

10時～17時

(13日は15時まで)

所 行橋赤レンガ館 無料

問 小原流北九州支部 ☎ 22-6479

## 相談

### 難病を疑われながら専門医へたどり着けていない方の相談窓口

難病を疑われながら診断がついていない患者さんに、早期に適切な診断が受けれるよう専門医のいる医療機関の情報を提供します。相談無料。

日 毎週月～金曜日(祝日、年末年始を除く) 10時～16時

所 未診断・未指定難病相談支援センター(福岡市東区馬出)

問 福岡県難病診療連携拠点病院 九州大学病院内 未診断・未指定難病相談支援センター ☎ 092-642-4864

### 指名手配被疑者の検挙にご協力を!

令和4年8月末現在、全国の警察から指名手配されている者は、凶悪事件などで特に警察庁が指定している重要指名手配被疑者を始めとして、約530人に上っています。

これらの被疑者は、殺人・強盗等の凶悪事件のほか、暴行・傷害・窃盗・詐欺・横領等の事件に関して指名手配されており、再び犯行を行うおそれがあります。

警察では、特に重大な犯罪の被疑者を選定したうえで、11月中旬に全国警察の総力を挙げて追跡捜査を行うこととし、被疑者の早期検挙に取り組んでいます。

指名手配被疑者の発見に向けた捜査活動には、国民の皆様のご協力が是非とも必要です。

指名手配被疑者によく似た人を見つけたといった情報など、どんなわずかなことでも結構ですので、警察に通報していただくようお願いいたします。



警察庁 HP

**Information Box** 日 = 日時・期日 所 = 場所 対 = 対象・参加資格 定 = 定員 料 = 料金 申 = 申込み 内 = 内容 問 = 問合せ  
 ☎ = 電話番号 (市外局番の記載がない場合は 0930) F = ファクス H = ホームページ E = Eメール

行橋市ホームページ  
<http://www.city.yukuhashi.fukuoka.jp>

市役所	☎25-1111
ウィズゆくはし	☎23-1111
研修センター	☎25-3355
コスメイト行橋	☎25-2300
サンワークゆくはし	☎24-8811
市民体育館	☎24-4000
消費生活センター	☎23-0999
男女共同参画センター	☎26-2232
中央公民館	☎22-3911
中山グラウンド	☎24-5859
長井浜公園	☎28-9008
増田美術館	☎23-1824
行橋赤レンガ館	☎23-7724
リブリオ行橋	☎25-1911

**お知らせ**

**労働力調査**

総務省と福岡県では、毎月、労働力調査を実施しています。我が国の雇用や失業の実態を明らかにする重要な統計調査ですので、調査対象となった皆様には、調査へのご回答をお願いします。

- ◇調査期間 11月～令和5年3月
- ◇調査地区 真菰、津留
- 問県調査統計課 ☎092-643-3186

**自衛官就転職説明会**

日 11月20日(日) 13時～17時  
 所 リブリオ行橋  
 内 自衛隊制度全般、採用試験、勤務内容・待遇(給与・福利厚生)等  
 ※事前予約不要で、個別対応も可能です。詳しくはお問合せください。  
 問 自衛隊福岡地方協力本部築城地域事務所 ☎56-1150(内線229)

**自衛官候補生採用試験**

年間を通じて受付を行っていますので、お気軽にお問合せください。  
 ◇受験資格：18歳以上33歳未満  
 ◇試験日：受付時または本部ホームページにてお知らせ  
 ◇入隊時期：令和5年3月下旬～4月上旬  
 問 自衛隊福岡地方協力本部築城地域事務所  
 ☎56-1150(内線229)



**2023年版福岡県民手帳の販売**

福岡県の情報満載の使いやすいスケジュール帳を販売しています。価格はいずれも税込みです。

- ◇種類・サイズ(H×W)・価格・色
  - ①ポケット判 135×73mm  
500円(黒・ワインレッド)
  - ②標準判 162×84mm  
600円(黒・ワインレッド・パープル)(紺※横罫判)
  - ③ハンドブック判 210×150mm  
1,000円(黒)
- ◇販売窓口・期間
  - ①総合案内(市役所1階) 11月～12月
  - ②総合政策課(市役所4階) 11月～1月



問 総合政策課 ☎内線 1423

**介護のお仕事復帰セミナー**

日 12月15日(木) 11時～16時  
 ※12時～13時は昼食休憩  
 所 KMMビル(北九州市小倉北区)  
 内 介護技術の復習(講義・実技)  
 ※就職支援専門員の相談コーナーも有り 対 介護福祉士か介護関係研修課程修了者で、介護分野に就業していない方 料 無料  
 問 福岡県社会福祉協議会 福祉人材センター  
 ☎092-584-3310



**「福岡自治研修センター」が一般利用できるようになります**

行政職員向け研修施設である「福岡自治研修センター」(大野城市)が、令和5年7月1日(予定)から一般の方(団体・法人)にもご利用いただけるようになります。

当センターは、研修室22室、宿泊室122室、レストラン等を備え、企業研修やスポーツ合宿など、様々な用途に利用できます。ぜひ、当センターの活用について、ご検討ください。



問 県人事課  
 ☎092-643-3037

ホームページ

**募集**

**豊前築上医師会看護高等専修学校 令和5年度准看護学生募集**

◇試験日：11月26日(土)  
 ◇受験資格：中学校卒業(見込)以上 ※年齢制限なし  
 ◇試験科目：国語、作文、面接  
 定 30人 申 11月25日(金)までに同校へ願書必着  
 問 豊前築上医師会看護高等専修学校  
 ☎0979-82-0607  
 〒828-0021 豊前市八屋 1522-2  
 ※願書は同校で配布のほか、郵送でも請求できます。返信用の140円切手と住所・氏名・電話番号を明記したメモを、同校へ送付してください。

**消費生活センター ニュース 出会い系サイトやマッチングアプリ等をきっかけとする投資詐欺にご注意**

マッチングアプリで知り合った相手から、暗号資産による海外の投資サイトを紹介された。当初は、投資サイトの運用画面上では順調に利益が上がっていた。しかし資金増額の話を通ると、相手から返信が来なくなった。投資サイトにもアクセスが出来なくなり、多額の借金だけが残ってしまったという相談が全国的に多発しています。このようなトラブルに遭わないために、出会い系サイトやマッチングアプリを利用する際は、規約などを事前に確認することが大切です。また、投資に「必ず儲かる」はありません。万が一トラブルに遭ってしまった場合は、消費生活センターにご相談ください。

「困ったなと思ったら」行橋市広域消費生活センター(西宮市2-1-39)  
 ◇相談日：月～金(祝日および12月29日～1月3日を除く)  
 ◇相談時間：9時～17時 ◇電話番号：23-0999

休館日・イベントに関して変更がある場合はリブリオ行橋ホームページでお知らせします。

# リブリオ行橋

(行橋市図書館)

## からのお知らせ

### 上映会のご案内

当日、直接会場にお越しただただ鑑賞できます。  
感染症対策をしてお楽しみください。

**リブリオシネマ** ※申込不要  
(毎月第3金曜日開催)

『僕のワンダフル・ライフ』

〈日時〉 **11/18金**  
14:00から (本編約100分)

その犬は何度でも生き返る。  
少年に会うために…

〈会場〉リブリオ行橋3階  
スタジオA

〈定員〉先着**20名**

**入場無料**

**こどもえいがかい** ※申込不要  
(毎月第4土曜日開催)

『怪盗グルーの月泥棒』

〈日時〉 **11/26土**  
14:00から (本編約95分)

グルーとミニオンたちは  
“月を盗む”という  
壮大な計画を企てる!

〈会場〉リブリオ行橋3階  
スタジオA

〈定員〉先着**20名**

**入場無料**

### 11月のカレンダー

日	月	火	水	木	金	土
		1	2	3	4	5
6	7	8	9	10	11	12
13	14	15	16	17	18	19
20	21	22	23	24	25	26
27	28	29	30			

… 毎週火曜日休館

### 11月のゆっくん巡回予定表

行橋市図書館の移動図書館車です。  
各巡回場所を2週間に1度の頻度で巡回しています。  
※日時は変更する可能性があります。

巡回場所	隔週	滞在時間	日程
行橋北公民館	金	10:30 ~ 11:00	11/11 11/25
延永公民館	金	11:10 ~ 11:40	11/11 11/25
ウイズゆくはし	月	9:50 ~ 10:10	11/14 11/28
前田ヶ丘	月	10:30 ~ 11:00	11/14 11/28
仲津公民館	水	10:30 ~ 11:00	11/2 11/16 11/30
養島公民館	木	9:50 ~ 10:20	11/3 11/17
今元公民館	木	10:30 ~ 11:00	11/3 11/17
行橋南公民館	木	11:10 ~ 11:40	11/3 11/17
今川公民館	金	9:50 ~ 10:20	11/4 11/18
稗田公民館	金	10:30 ~ 11:00	11/4 11/18
宮の杜	金	11:10 ~ 11:40	11/4 11/18
椿市地域交流センター	水	11:00 ~ 11:30	11/9 11/23
泉公民館	木	10:30 ~ 11:00	11/10 11/24
八景山	木	11:10 ~ 11:40	11/10 11/24

### Twitterを始めました

臨時休館やイベントなどをお知らせしておりますので、  
ぜひフォローをお願いいたします。



### 行橋市ブックスタート 毎月第4金曜日開催!

ボランティアさんが、赤ちゃんとの絵本の楽しみ方をお伝えします。

日時 **11/25金**  
10:00~12:00  
(時間内にお気軽にお立ち寄りください)

対象 乳幼児健診を受診された赤ちゃん  
(月齢問わず)と保護者の方

会場 リブリオ行橋2階キッズルーム



### 利用者情報の更新にご協力をお願いいたします

行橋市図書館のご利用にあたり  
登録していただいた利用者情報の有効期限は**3年間**です。

**更新時期** いつでも可能です。利用者カードの発行(新規登録)または前回の更新から3年以内でも、3年以上図書館を利用されていなくても更新が可能です。

**更新方法** 『利用者カード』と『ご本人確認のできるもの(氏名・生年月日・住所が記載されたもの)』をリブリオ行橋1階サービスデスクのスタッフにご提示ください。



利用者情報を更新せずに3年が経過すると一旦は利用停止になりますが、更新手続き後すぐに利用可能になりますのでご安心ください。  
ご不便をおかけいたしますが、よろしくお願いいたします。

### 行橋市図書館 読書会

毎月第1土曜日に読書会を開催しています。どなたさまもお気軽にご参加ください。

日時 **11/5土**  
10:00から

会場 リブリオ行橋3階 スタジオA

テーマ 『十二人の手紙』 井上 ひさし

#### “おはなしの森”さんのリブリオ

### おはなし会

読書ボランティアさんが図書館でおはなし会をしてくれます。

日時 **11/19土**  
15:00から

会場 リブリオ行橋3階  
スタジオA

### おはなし会

図書館スタッフによる  
小さなおはなし会です。

日時 **11/3土**  
14:00から

会場 リブリオ行橋2階  
キッズルーム

スタッフはマスクを着用したまま読み聞かせを行います。



### リブリオ行橋(行橋市図書館)

行橋市大橋3丁目18-1 ☎0930-25-1911

#### 開館時間

**9:30~20:00**

#### 利用者カードを作るには

住所・氏名・生年月日のわかるものを1Fサービスデスクにお持ちください。

**P** リブリオ行橋  
駐車場

10分間無料。駐車券を館内の認証機に通すと3時間無料です。



次号は  
11月15日に  
発行します。

防災行政無線の放送内容は ☎ 0120-88-1984 および  
☎ 0120-77-1984 (通話無料、携帯電話通話可能)  
dボタン (KBC 1チャンネル)  
で確認できます。



今月末の納期【11月】

- ◇国民年金保険料 10月分
  - ◇国民健康保険税 第5期
- ～納付は便利な口座振替で～

油木ダム貯水量  
(10/24 現在)  
貯水率…83.2%

現在貯水量  
13,699,000t  
総貯水量  
16,450,000t



各種相談 (11/7 ~ 11/28)

- 11月
- 7日 補聴器相談 (市役所 202 会議室、13時～15時)
  - 10日 行政相談 (社会福祉協議会 ☎ 23-1111)  
年金出張相談 (予約制 ☎ 093-471-8873)
  - 11日 若者向け就労支援窓口 (企業立地課 内線 1223)
  - 17日 補聴器相談 (市役所 202 会議室、13時～15時)
  - 18日 若者向け就労支援窓口 (企業立地課 内線 1223)
  - 24日 行政書士市民相談会 (市役所 301・302 会議室)  
交通事故相談 (2 営業日前までに予約 ☎ 092-643-3168)  
子育て女性就職相談 (予約制 ☎ 093-533-6637)
  - 25日 若者向け就労支援窓口 (企業立地課 内線 1223)
  - 28日 出張労働相談 (予約制 ☎ 093-967-3945)
- 救急車? 病院? 迷ったら #7119 (福岡県救急医療電話相談)

※各種相談は、新型コロナウイルス感染症の状況により中止となる場合があります。事前にお問合せください。

各種相談	相談日	相談時間	相談場所	予約・問合せ
児童・生徒相談	月～金	8時30分～17時	市役所内 児童・生徒相談センター	25-0119
女性相談	月～金	9時～16時	市役所内 女性相談電話	25-1124
高齢者の総合相談窓口	月～金	8時30分～17時	高齢者相談支援センター (市内6ヶ所)	25-1111/内線:1175
40歳からの個別就職相談	毎週火曜	10時～17時	ハローワーク行橋2階	092-711-7760
若者向け就労支援窓口	第2・3・4金曜	10時～17時	市役所 企業立地課	北九州若者サポートステーション 093-512-1871
消費生活相談	月～金	9時～17時	行橋市広域消費生活センター (行橋市西宮市 2-1-39)	23-0999
障がい者相談	月～金	8時30分～17時	市役所内 福祉事務所⑩窓口 行橋市障がい者等基幹相談センター	25-1111/内線:1151 25-5534
母子・父子・寡婦相談	月～金	8時30分～17時	市役所内 福祉事務所⑪窓口 京築保健福祉環境事務所	25-1111/内線:1182 23-2970
出張労働相談	第4月曜	17時～20時 (受付19時まで)	行橋公民館	福岡県北九州労働者支援事務所 093-967-3945
行政書士市民相談会 (遺言・相続・成年後見等)	第4水曜	10時～16時	市役所内	市総務課 25-1111/内線:1431
子育て女性就職相談 (予約制)	第4木曜	10時～12時	行橋市男女共同参画センター る～ぶる	子育て女性就職支援センター 093-533-6637
心配ごと相談	月・水・金	13時～16時		
弁護士相談 (予約制)	第2水曜	13時～16時30分	ウイズゆくはし	行橋市社会福祉協議会 23-1111 (電話での相談は 受け付けていません)
行政相談	第2木曜	13時～16時		
市税・国保税の 納付、納税相談等	第2・4木曜	夜間窓口 (20時まで)	市役所 収納課⑫窓口	25-9699
後期高齢者医療 保険料の納付、相談			市役所 国保年金課⑨窓口	25-9722
年金出張相談 (予約制)	第1木曜	10時～12時、 13時～15時30分	行橋商工会議所	小倉南年金事務所 093-471-8873
困りごと相談	月～金 (祝日を除く)	9時～17時	ゆくはし生活相談センター (ウイズゆくはし)	55-6665
成年後見に関する相談	月～金 (祝日を除く)	9時～17時	行橋・京都成年後見センター おれんじ (ウイズゆくはし)	26-8910

人の動き

令和4年  
9月末現在  
(住民基本台帳より)  
人口 72,622人  
男 35,031人  
女 37,591人  
世帯 33,807  
【前月比】  
人口 10減  
世帯 27増

ゴミの動き

(9月分)  
可燃ゴミ  
● 1,850 t  
不燃ゴミ  
● 89 t  
資源ゴミ  
● 35 t  
1人当たりのゴミ  
● 26.70 kg  
【前月比】  
可燃ゴミ  
● 228 t 減  
不燃ゴミ  
● 1 t 減  
【前年同月比】  
可燃ゴミ  
● 18 t 増  
不燃ゴミ  
● 6 t 増

編集後記

最近朝と夜が寒くて、炬燵を出そうか  
考え中です。姪っ子の『秋寧ちゃん』が  
先月1歳になりました♡ やつとお話しも  
できるようになってきて、マイブームは  
お兄ちゃんの名前『はるた』をひたすら連  
呼することです。2人をみて終始ほっこり。  
お誕生会では赤ちゃんでも食べられるよう  
に野菜で手まり寿司とパンとヨーグルト  
でケーキを手作り。食いしん坊の秋寧  
ちゃんを作っている最中も、つまみ食  
いはいつものことです。パースデーフォ  
トを撮るのに歌いながら「機嫌をとって、  
笑顔を引き出すのに必死な私。子どもの  
写真をとることの大変さを改めて実感し  
ました。ケーキにかぶりつき、とびきり  
のかわいい笑顔に癒されたので大満足な  
私です。今回の表紙は秋の火災予防運動  
週間。まちの暮らしを守るために、日ご  
ろから訓練を重ねる消防隊員。私も大切  
なひとの笑顔を守るように『いのちを  
守る10ヶ条』からはじめたいです。  
(希)

行橋京都休日・夜間急患センター

東大橋 2-9-1 ☎ 26-1399

■内科 (受付時間)

新型コロナウイルス感染拡大防止のため、  
内科の受付時間を当面の間、一部変更します。  
月曜～金曜日 19時15分～22時45分  
土曜・祝日の前日 19時15分～翌朝9時  
日曜・祝日 昼間 9時～17時45分  
夜間 19時15分～22時45分

■小児科 (受付時間)

月曜～金曜日 19時15分～22時45分  
土曜・祝日の前日 19時15分～翌朝9時  
日曜・祝日 昼間 9時～17時45分  
夜間 19時15分～22時45分

■歯科 (受付時間) : 日曜・祝日 9時～17時

# まちの話題

## ニュース & トピックス

### スランプとの葛藤の中でも記録突破！



令和4年度福岡県高等学校新人選手権水泳競技大会で、育徳館高等学校2年生瀧澤悠さんが女子50m自由形に出場し記録(29秒81)、女子100m平泳ぎに出場し記録(1分26秒07)を、京都高等学校1年生山田健太さんが男子50m自由形に出場し記録(25秒38)、男子100m自由形に出場し記録(56秒52)と、共に標準記録を突破しました。また10月に沖縄県で開催された、令和4年度全九州高等学校選手権新人水泳競技大会へ出場しました。

### 全国への切符を手にした少年少女たち



JKJO九州地区代表選抜最終予選大会およびJKJO第14回統一全日本空手道選手権大会で入賞し、11月に開催される第16回JKJO全日本ジュニア空手道選手権大会に出場する皆さんが工藤市長を訪問し、大会への意気込みや将来の夢などを語りました。右から、村上力仁さん(育徳館高校2年)、福田亜姫さん(泉小6年)、小島霸央さん(育徳館高校2年)、仮屋望愛さん(泉小2年)、仮屋翔織さん(泉小4年)、西山亜希さん(行橋高校2年)、山城拓大さん(延永小5年)です。

### 日々の練習に自信をもって日本一へ！！



泉中学校1年生山本大輝さんと泉小学校5年生山本和輝さん兄弟が工藤市長を訪問し、空手選手権で優勝についての努力や全国大会に向けての意気込みを語りました。大輝さんは侍杯西日本空手道選手権大会で優勝、統一全日本空手道選手権大会で準優勝。和輝さんは全日本空手道選手権大会および九州地区代表選抜予選大会で優勝。また11月に開催される全国大会、JKJO全日本ジュニア空手道選手権大会および第5回ジャパンアスリートカップ決勝大会に出場し、日本一を目指します！！

### (株)イズミと包括連携協定を締結



ショッピングセンター「ゆめタウン」などを展開する株式会社イズミと包括連携協定を締結しました。協定項目は「観光・産業振興」「地域の安心・安全」「健康増進や子どもの育成」「DX(デジタルトランスフォーメーション)・環境対策」「市政情報のPR・発信」「地域の活性化、市民サービスの向上」の6項目。今後の取組としては、ふるさと納税返礼品の新商品開発への協力や住民票発行などの行政サービスの手数料を同社の電子マネー「ゆめか」で決済するサービスの導入などを検討しています。

## 様々な分野で活躍する行橋高校の生徒たち

### 農業クラブの甲子園！めざせ最優秀賞！



農業を学ぶ高校生たちが日々のクラブ活動の成果を発表し、農業知識や技術を競う農業クラブ全国大会。その予選大会で最優秀賞を受賞し、福岡県代表となった行橋高校環境緑地科の生徒が工藤市長を訪問しました。松永海望さん、桂万綺さん、宇戸ルル子さん、中山天さんは制限時間内にどれだけ早く正確に測量できるかを競う「平板測量競技会」、吉松航陽さんは実物や写真を見てそれが何であるか、どのような使われ方をするか等を答える「農業鑑定競技会」に出場します。生徒たちは「福岡県代表として、優秀な成績を残せるように全力で頑張ってきます」と全国大会への意気込みを語ってくれました。

### 行橋のものづくりを高校生がPR



製造現場で学んだことを高校生らしい感性でホームページに表現しようと、行橋高校の生徒が市内の自動車部品メーカーを取材しました。行橋市自動車産業振興協議会の会員企業を対象に実施し、今年で14年目。今回は総合ビジネス科の3年生14人が3グループに分かれて(株)シンコウ製作所、(株)ニシキ金属、(株)大阪精密を訪問。自動車のシートを固定する金具の製造などを熱心に見学しました。参加した生徒は「4人で協力して、情報が詰まった見やすいホームページを作りたいです」と意気込みを語ってくれました。ホームページは来年3月に完成し、公開される予定です。

## 市内すべての中学校に自動販売機の設置が完了 ～ 大塚製薬株式会社との連携協定の取り組み～



昨年7月の協定締結式



今年の夏は、何度もお世話になりました

部活動などに励む生徒たちの熱中症対策および災害対策として、市内すべての中学校に自動販売機が設置され、4月から8月までの5ヶ月間で約12,000本の利用がありました。この自動販売機は「LIFE LINE VENDER（緊急時開放備蓄型自販機）」といって、非常時には停電になっていても無償でドリンクを取り出せる仕組みになっています。生徒からは、「水筒が空になっても、すぐに補充ができるのですごく安心です」など、大変好評のようです。なお、リブリオ行橋にも災害対策用として設置されています。



## お出かけは マスク戸締り 火の用心



### 『秋の火災予防運動』とは

秋は、空気が乾燥し暖房器具等の使用が増え、火災が発生しやすくなる季節です。市民の皆様には火災予防の重要性を認識していただき、大切な生命や財産を火災から守ることを目的として実施されるものです。行橋市消防本部では、運動期間中、防火広報、防火対象物にて訓練等を実施します。期間初日の11月9日（水）18時には、防災無線にて防火広報を実施します。

### 4つの習慣

1. 寝たばこは絶対にしない、させない。
2. ストープの周りに燃えやすいものを置かない。
3. こんろを使うときは火のそばを離れない。
4. コンセントはほこりを清掃し、不必要なプラグは抜く。

### 6つの対策

1. 火災の発生を防ぐために、ストーブやこんろ等は安全装置の付いた機器を使用する。
2. 火災の早期発見のために、住宅用火災警報器を定期的に点検し、10年を目安に交換する。
3. 火災の拡大を防ぐために、部屋を整理整頓し、寝具、衣類及びカーテンは、防炎品を使用する。
4. 火災を小さいうちに消すために、消火器等を設置し、使い方を確認しておく。
5. お年寄りや身体の不自由な人は、避難経路と避難方法を常に確保し、備えておく。
6. 防火防災訓練への参加、戸別訪問などにより、地域ぐるみの防火対策を行う。

### 住宅防火いのちを守る10ヶ条



### 小・中学生防火ポスター「優秀作品発表

秋季火災予防運動の一環として、市内の小学校5・6年生と中学生を対象に「防火ポスター」を募集したところ、125点の力作が寄せられました。審査の結果、市長賞・防災協会会長賞・入選・佳作の作品が決定しましたので、お知らせします。（いずれも敬称略）入賞者には賞状及び賞品、また、応募者全員に参加賞を贈呈します。

### 各学年の市長賞受賞作品

泉小6年 石田 翔太郎



今川小5年 鎌下 愛来



令和4年11月9日～15日まで「リブリオ行橋」にて受賞作品が展示されます。消防本部ホームページでも掲載いたします。



長峡中3年 一宮 史



行橋中2年 竹林 芙美花



仲津中1年 岩切 彰良



### 入賞者一覧

#### 【防災協会会長賞】

- 今元小 5年 谷口 怜司
- 行橋小 6年 瀬上あおい
- 今元中 1年 丸山すみれ
- 行橋中 2年 甲斐 大翔
- 今元中 3年 内田 紗良

#### 【入選】

- 泉小 5年 松下 歩未
- 泉小 5年 福田 茉央
- 行橋小 6年 工藤 寛子
- 行橋小 6年 有永 光佑
- 今元中 1年 吉永 桃子
- 今元中 1年 舛尾 陽馬
- 長峡中 2年 米田緋代織
- 長峡中 2年 高橋 優菜
- 行橋中 3年 進戸 麻結
- 仲津中 3年 渡部 流佳

#### 【佳作】

- 延永小 5年 末松 琉依
- 泉小 6年 岩尾菜々美
- 今元小 6年 田淵 楓華
- 行橋中 1年 只松 瑞希
- 仲津中 1年 井上 廉斗
- 行橋中 2年 貴船 寿法
- 行橋中 2年 山田 昂跳
- 長峡中 2年 坂本 悠真
- 仲津中 3年 師岡 未夢
- 今元中 3年 和賀 柚月
- 今元中 3年 石元 星風

※審査の結果、入賞作品の点数に違いがあります。