



大きくなって
また会おうね

行橋南小学校4年生51人が9月9日に、学校近くの今川でモクズガニ約800匹を放流しました。今川の自然環境を守ることを大切さを伝えようと、漁業者で構成される京二川漁協が行う放流活動の一環で、今回が初めての放流体験となりました。

児童達は漁協の方々の協力のもと、甲羅幅5～8cmほどのモクズガニをバケツを使って、今川へ放ち「元気に育って、また大きくなって今川に帰ってきてね」と願いを込めていました。

今年度の高齢者インフルエンザ予防接種指定医療機関（市内）のお知らせです。対象者や料金については、市報9月15日号をご覧ください。健康づくり推進係までお問い合わせください。

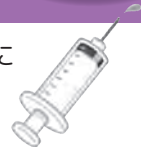

◆市内予防接種指定医療機関◆

医療機関名	所在地	電話番号	医療機関名	所在地	電話番号	医療機関名	所在地	電話番号
井手口医院	高瀬	22-2688	COSMOS クリニック	南大橋	26-1112	松下耳鼻 咽喉科医院	行事	22-0063
いりょうファミリー クリニック	神田町	31-7285	サカイダ クリニック	宮市町	26-3331	三木内科 クリニック	行事	23-5506
上垣脳神経外科 医院	高瀬	22-7557	佐藤整形外科 クリニック	行事	24-3313	宮城整形 外科医院	大橋	26-0123
上田内科眼科医院	中央	22-2132	新田原耳鼻 咽喉科クリニック	道場寺	25-5520	村上整形 外科医院	行事	25-2541
大原病院	宮市町	23-2345	新田原聖母病院	東徳永	23-1006	矢津内科消化器科 クリニック	行事	22-2524
おおみや整形外科 医院	西宮市	28-0038	すえまつ医院	西泉	22-1132	やまうち内科 クリニック	中央	28-0022
岡部医院	泉中央	26-7011	たかお医院	南泉	25-5880	山田医院	天生田	22-1195
長部医院	南大橋	22-3470	高城循環器 内科医院	大橋	22-0221	やまみち 胃腸科内科	西泉	23-2208
おこなが脳神経 外科クリニック	中央	55-6888	橋本医院	北泉	25-6262	行橋記念病院	北泉	25-2000
鍵山医院	道場寺	22-2686	はまさき 循環器内科	西宮市	22-0070	行橋クリニック	西宮市	24-5677
かたおか クリニック	今井	24-8000	ひえだ診療所	下稗田	22-9544	行橋整形外科	東泉	26-8355
耳鼻咽喉科 木村医院	中央	22-2435	ひまわり クリニック	西宮市	26-7000	行橋中央病院	西宮市	26-7111
くまがえ内科医院	中津熊	23-3422	ふくしま整形 外科クリニック	西宮市	26-0006	行橋厚生病院	大野井	23-1230
小柳整形外科 クリニック	大橋	26-1010	ふじた内科 クリニック	南大橋	23-3986	渡辺クリニック	西宮市	24-2101

- ◆行橋市以外の医療機関で接種を希望される方は、直接医療機関にお問合せください。
- ◆指定医療機関は変更になる場合があります。

予防接種後、十分なワクチンの効果がある期間は、接種後約2週間後から5ヶ月間とされています。流行前の早めの接種をお勧めします。

行橋市国民健康保険事業

お口は健康の入り口～健口から始まる健康長寿～

健康講座のご案内です。歯周病は、お口の中の問題だけではなく、全身に様々な悪影響を及ぼします。成人の80%がかかっていると言われていた歯周病とその予防について、学んでみませんか？

- ◆日時：11月2日（水）14時30分～16時（受付14時～）
- ◆場所：ウィズゆくはし 多目的ホール
- ◆講師：九州歯科大学 地域健康開発歯学分野 助教 片岡正太先生
- ◆募集人数：80人程度
- ◆お申込み：随時受付中 ※先着順
右記へお申込みください。

健康相談会 まちの保健室



いつまでも元気な日々を過ごすため、健康について一緒に考えませんか？保健師と管理栄養士が相談に応じます。予約は不要です。お気軽にご参加ください！

- ◆日時：10月12日（水）13時～14時30分
- ◆場所：椿市地域交流センター（長尾518-2）

【内容】フレイル・生活習慣病予防などの相談をお受けします。血圧、握力、体内年齢、汁物塩分濃度測定（少量の味噌汁持参の方）も行えます。



このページに関するお問合せ

健康づくり推進係 ☎ 23-8888



後期高齢者対象の歯科健診のお知らせ

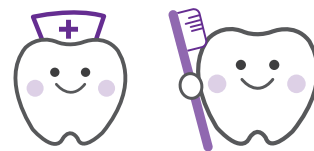

後期高齢者医療広域連合では、下記の被保険者を対象に、後期高齢者の口腔機能低下や肺炎等の疾病を予防するため、歯科健診を実施しています。まだ受診されていない方は、お早めにご予約の上、受診券を持って受診しましょう。受診券をお持ちでない方は、右記のお問合せ先までご連絡ください。

◆受診期間：令和4年6月～令和4年12月まで
(歯科医院の休診日を除く)

◆対象者◆

昭和21年4月1日～昭和22年3月31日生まれ
(本年度76歳になられる方)

※長期入院の方、施設入所の方等を除きます。

※例外として、令和4年12月までは、77歳以上の被保険者で、一度も受診していない方も受診できます。ただし、昨年度までに受診した方は受診できません。希望される方は、右記へお電話ください。

◆受診券の送付時期◆

令和4年5月下旬に送付済み。

※受診券をお持ちでない方は、右記へご連絡ください。

◆受診方法◆

受診券に同封している実施歯科医院にご予約の上、受診してください。

◆持参品◆

- ・受診券
(記入して予約した歯科医院へお持ちください)
 - ・受診時の自己負担金 300円
 - ・被保険者証またはマイナンバーカード
- ※被保険者証の代わりにマイナンバーカードを利用するためには、マイナポータルなどで事前登録が必要です。また、被保険者証の代わりにマイナンバーカードが利用できるのは、オンライン資格確認を導入している歯科医院に限ります。

◇お問合せ◇

福岡県後期高齢者医療広域連合 お問合せセンター
〒812-0044

福岡市博多区千代四丁目1番27号
(福岡県自治会館5階)

TEL：092-651-3111

FAX：092-651-3901



詳しくはこちら

農作業 de '元気寿命' を伸ばそうプロジェクト 参加者募集

野菜作り等の農作業は、健康増進、介護予防・認知症予防に効果があると言われています。野菜作り体験を通して、健康づくり・介護予防に取り組めるプログラムです。農作業未経験の方でも参加可能です。ぜひ参加してみませんか！

◆対象者：市内在住の概ね60歳以上の方で月1回の健康セミナーと農作業に参加できる方

◆実施場所：行橋市地域ケア複合センター(金屋599-1)
※野菜作りは地域ケア複合センター近くの畑で実施

◆受講料：無料

◆募集人員：10人 ※先着順

◆健康セミナー+農作業日程(月1回)

〈令和4年〉

10月23日(日)、11月27日(日)、12月25日(日)

〈令和5年〉

1月22日(日)、2月26日(日)、3月26日(日)

4月23日(日)、5月28日(日)

◆開講式

日時：10月23日(日)9時～(受付8時45分～)

場所：地域ケア複合センター

※開校式・セミナー後、農作業場所に移動します。
農作業のできる服装(軍手、長靴等)、マスク、水分補給用の飲み物をご用意下さい。

◆お申込み

開始：10月3日(月)

方法：介護保険課へ電話でお申込み下さい。
(名前、住所、電話番号、生年月日)

◆セミナー講師

産業医科大学
公衆衛生学教室
松田晋哉教授 他

◆お問合せ・お申込み

介護保険課

☎25-1111

(内線1175)



★令和5年度 保育施設（保育所・認定こども園・小規模保育所） 入所申込を11月4日（金）から開始します

第一希望の園には必ずお子さんと一緒に見学に行ってください。
見学に行っていない場合、入所申請できないことがあります。



保育所等入所説明会について

令和5年4月入所に向けた保育所等の申込について、初めて入所申請する方向けに説明会を行います。開催日および注意事項をご確認の上、ご参加ください。

- ☆初めて入所申請をする方に向けた内容です。
（保育所入所申請の基本事項、入所までの流れなど）
- ☆利用案内・申請書等の配付
- ☆全体説明を60分程度行った後に、質疑応答を30分程度行います。

★平日 ☆電話番号：080-3365-6469
☆要予約 ☆予約開始：10月3日（月）～
（8時30分～17時）

- ◆日付：10月11日（火）・13日（木）・14日（金）
- ◆時間：10時～11時30分
※受付は開始の10分前から行います。
- ◆会場：行橋市役所西棟3階 306会議室
- ◆定員：各回15組（定員になり次第受付終了）

★日曜日・祝日 ☆先着順 予約不要

- ◆日付：10月9日（日）・10日（月・祝）
- ◆時間：10時～11時30分
※受付は開始の15分前から行います。
- ◆会場：ウィズゆくはし 多目的ホール
（中津熊501番地）
- ◆定員：各回50組（定員になり次第受付終了）

◆注意事項◆ ～新型コロナウイルス感染症予防のため次のことをお願いします～

- ①説明会への参加の有無は、利用調整（選考）に影響ありません。
- ②密集状態を避けるため、定員を少なくしています。最少人数での参加をお願いします。（お子様を連れてくる場合、託児を用意しておりませんのでご了承ください）
- ③受付での検温、手指の消毒、マスクの着用にご協力ください。
- ④窓口での密集状態を避けるため、説明会開催中は基本的に市役所での新規入所案内対応を行いますので、なるべく説明会にご参加ください。

施設名	定員（人）	住所	保育時間	給食・送迎
		電話番号	乳児保育受入月	
めばえ	18	南泉 3-55-13	7時～19時	完全給食 送迎バス有（8ヶ月児から）
		23-2009	2ヶ月から	
おおぞら ぱれっと	12	行事 6-5-9	7時～19時	完全給食
		55-2751	6ヶ月から	
にしみやいち保育園	19	西宮市 2-15-14	7時～19時	完全給食
		55-0440	産休明けから	
小さな星の保育園	19	矢留 810 （きらきら星幼稚園敷地内）	7時30分～18時30分	完全給食
		23-7070	6ヶ月から	
はぴねす保育園	19	泉中央 4-10-10	7時～20時	完全給食
		22-0020	2ヶ月から	
ショコラ	19	西宮市 2-2-35	7時～19時	完全給食
		55-1133	3ヶ月から	

小規模保育事業所A型（0～2歳児まで）

	経営主体	定員 (人)	住所	保育時間	給食・送迎
	施設名		電話番号	乳児保育受入月	
認定 こども 園	社会福祉法人 行橋むつみ会	105	吉国 645-3	7時～19時	完全給食
	認定こども園 むつみ保育園		22-1543	産休明けから	
	社会福祉法人 和泉会	215	宝山 706	7時～19時	完全給食 送迎バス有
	認定こども園ときいろ		22-2213	産休明けから	
	社会福祉法人 和泉会	260	南泉 2-18-40	7時～19時	完全給食 送迎バス有
	認定こども園コスモス		23-0885	産休明けから	
	社会福祉法人 円和会	125	草野 135-3	7時～19時	完全給食
おおぞら認定こども園	24-5556		産休明けから		
社会福祉法人 護法会	90	長尾 518	7時～19時	完全給食 送迎バス有	
みのりこども園		26-5080	産休明けから		
認可 保育園	社会福祉法人 和交会	220	大橋 2-19-8	7時～19時	0～2才完全給食 3才以上主食持参
	行橋保育園		22-2389	6ヶ月から	
	社会福祉法人 和順会	90	稲童 2479	7時～18時30分	0～2才完全給食 3才以上主食持参
	真光院保育園		26-1771	7ヶ月から	
	社会福祉法人 慈母の会	90	今井 1802	7時～18時30分	0～2才完全給食 3才以上主食持参
	浄喜寺保育園		22-8508	7ヶ月から	
	社会福祉法人 ひだまり会	80	福原 205	7時～19時	完全給食 送迎バス有
	かざぐるま保育園		23-0065	産休明けから	
	社会福祉法人 相和会	140	行事 6-21-1	7時～19時	完全給食
	行事保育園		22-2214	産休明けから	
社会福祉法人 行橋むつみ会	105	西泉 3-3-8	7時～19時	完全給食	
いずみ保育園		22-1790	産休明けから		
社会福祉法人 吉野福祉会	160	北泉 1-16-11	7時～19時	完全給食	
大橋保育園		22-3313	産休明けから		

第50回 行橋市民文化祭

10月1日(土)

11月3日(木・祝)

開会式：10月1日(土) コスメイト行橋 文化ホール

- ◆ 9時30分から 式典
- ◆ 10時10分から オープニングパフォーマンス

場所 コスメイト行橋
行橋市中央公民館

部 門	行事名	日 時	会 場
催しの部 	茶道大会	10月16日(日) 9時 ※当日券は販売しません。お求めは茶道部門まで。	行橋中央公民館和室
	短歌大会	10月30日(日) 10時	行橋中央公民館大会議室
	俳句大会	11月 3日(木・祝) 9時	行橋中央公民館大会議室
ステージ上演の部 	能楽大会	10月 8日(土) 10時	コスメイト行橋文化ホール
	カラオケ大会	10月 9日(日) 9時30分	コスメイト行橋文化ホール
	太極拳・フレッシュ 体操大会	10月15日(土) 13時	コスメイト行橋文化ホール
	民謡民舞大会	10月16日(日) 13時	コスメイト行橋文化ホール
	吟詠剣詩舞大会	10月22日(土) 13時	コスメイト行橋文化ホール
	フラダンス大会	10月23日(日) 10時	コスメイト行橋文化ホール
	バレエ大会	10月23日(日) 14時	コスメイト行橋文化ホール
	邦楽大会	10月29日(土) 13時	コスメイト行橋文化ホール
	洋楽大会	10月30日(日) 13時	コスメイト行橋文化ホール
	舞踊大会	11月 3日(木・祝) 13時	コスメイト行橋文化ホール
展示の部 	書道展	10月8日(土)～10月10日(月・祝) 9時～17時 最終日15時まで	行橋中央公民館大会議室
	洋画展	10月8日(土)～10月10日(月・祝) 9時～17時 最終日15時まで	コスメイト行橋 1階多目的ギャラリー
	フラワーアレンジ メント展	10月8日(土)～10月9日(日) 9時～17時 最終日16時まで	コスメイト行橋ロビー
	高齢者展	10月12日(水)～10月14日(金) 9時～17時 最終日14時まで	行橋中央公民館大会議室
	日本画展	10月15日(土)～10月17日(月) 9時～17時 最終日14時まで	行橋中央公民館大会議室
	水石展	10月15日(土)～10月17日(月) 9時～17時 最終日14時まで	行橋中央公民館大会議室
	華道展	10月22日(土)～10月23日(日) 9時～17時 最終日15時まで	行橋中央公民館 大会議室・3号室
	写真展	10月22日(土)～10月24日(月) 9時～17時 最終日15時まで	コスメイト行橋 1階多目的ギャラリー
	陶芸展	10月29日(土)～10月31日(月) 9時～17時 最終日15時まで	コスメイト行橋 1階多目的ギャラリー
	工芸展	10月29日(土)～10月31日(月) 9時～17時 最終日15時まで	コスメイト行橋 1階多目的ギャラリー
	菊花展	10月29日(土)～11月3日(木・祝) 9時～17時 最終日10時まで	コスメイト行橋ロビー

市内の各子育て支援センターが一斉に集まったイベントを3年ぶりに開催!!

市内には、公立の行橋市子育て支援センターのほか、民間保育園が運営する子育て支援センターが5か所あります。

今回、それぞれの子育て支援センターがウィズゆくはしに集まりイベントを開催。メインイベントとして、ちんどん屋さんとアコーディオン奏者が大道芸をしたり、詩人まどみちおさんの詩を使って演奏したりする「みんなでチャオ!ことばとリズムで遊ぼう」を実施します。

その他にも、各子育て支援センターが絵本の読み聞かせや足形入りクリスマスカード作りなど子ども達を楽しめるイベントを準備しています。

お気軽に遊びに来てください。



第3回 子育て支援フェスタ

11月8日(火)



◇メインイベント

「みんなでチャオ!
ことばとリズムで遊ぼう」

第一部 10時30分～11時30分

第二部 13時30分～14時30分

※要予約(各部60組)

◇お問合せ

行橋市子育て支援センター連絡協議会事務局
(子ども支援課内) ☎ 25-1111 (内線 1186)

◇時間 10時～15時 ◇場所 ウィズゆくはし

◇対象 市内在住の未就園児とその保護者

参加無料

◇予約申込

10月8日(土)9時～

※先着順

◇予約方法

インターネット予約



子育てサポート 子育て支援係からのお知らせ(内線:1183)

お子さんが寝返りをしない、一人歩きをしない、言葉が遅い、お友達とうまく遊べない、落ち着きがないなどの悩みがある方、ご相談ください。

発達相談

【日時】10月12日(水)、19日(水)、11月2日(水)

※1日5組(1組約60分)

【時間】9時、10時、11時、14時、15時

Baby相談

【日時】10月18日(火)※定員4組(1組約30分)

【時間】8時50分、9時30分、10時10分、
10時50分

共通事項

【対象】未就学のお子さんと保護者

【場所】ウィズゆくはし

※感染症対策のため、2歳以上のお子さんのマスクの着用もお願いします。Baby相談は除く。

★市民の方が対象

★要予約(相談日の1週間前まで)



ハグルーム(母乳相談)

【日時】10月5日(水)

13時20分、14時、14時40分、15時20分

10月26日(水)

9時、9時40分、10時20分、11時

※1日4組(1組約40分)

【対象】赤ちゃんと保護者

【持参】バスタオル2枚、フェイスタオル2枚、
母子手帳、マスク着用

【場所】ウィズゆくはし2階

※予約制になっていますので、早目にご連絡ください。

※新型コロナウイルス感染症の状況により、事業を中止する場合があります。詳細はホームページ等で確認ください。

最終
審査

大賞が決定しました!!

- ◆作品名◆ Frida Kahlo (フリーダ・カーロ)
- ◆歴史上の人物◆ フリーダ・カーロ
- ◆作者◆ ヴォロディーミル・コチュマル (1970年生、ウクライナ在住)

賞金 1,000 万円で
等身大のブロンズ像に仕上げ、来年3月にお披露目予定です。



審査員の講評

工藤 政宏市長

審査を通じて私は、「市民の皆様、特に子供たちにとって分かりやすく、親しみやすい作品であること」を判断基準に据えていた。この基準からすると、フリーダ・カーロは私の中で1番手ではなかった。しかし、すっと佇む姿、強い覚悟を持った者だけが放つ美しさに触れ、私の判断基準は覆されてしまった。

審査員間で対話を重ね、時間をかけて見れば見るほど、フリーダ・カーロの持つ空気感が場を支配していくように感じた。それは、喜怒哀楽を超越した作家の祈り、魂の叫びがそうさせているかのようだった。本作品が、混沌の中を生きる私たちに大きな勇気を与えてくれるものと信じている。

鈴木 重好さん【エディター】

「フリーダ・カーロ像」には「表現」に駆り立てる強烈な意志が働いていて、それがこの作家に必要なものだけを表現させたようである。悲劇と情熱に生きたこのメキシコ民族画家のすつくと立ったその姿の清々しいこと。また、試みに遠く離れてしばらく眺めていると、温容を湛えて立つ観音像のようさ見え、この像の存在感の確かさに感心しました。

棚田 康司さん【彫刻家】

私が Francisco を推したのは、しつかりとした縦軸がある構成となっており、サイズを大きくした場合でも強烈な存在感を期待できるところ。首像、エスキース像共に作者の力量を確かめられたところ。また、すつと立ち、凛と生きているよう見える姿が、すべての人間のシンボルとして、今、必要とされている像なのではないかと思えたからだ。

後小路 雅弘さん【美術史家】

わたしの「推し」は、『冷たい涙（メアリー・シェリー）』であったが、もちろん審査は、個人の営為ではなく、審査員全員の共同作業の結果である。わたしの意見が他の審査員の賛同を得られなかったのは、第一にわたしの力不足であるし、作品それ自体の弱さでもあったろう。ほぼすべての審査員が、フリーダ・カーロをモデルにした作品の技量を認めたが、最終的にこの作品が選ばれたのは、その安定した力量と、凛として立つ女性画家の像に、閉塞し、行き場のない不安に彩られた時代の希望を見出したゆえだろう。

峯田 敏郎さん【彫刻家】★

直立の形に対して、左右に広がる3つのアクセント（前に組む両手と衣服の下方に広がる2つの着合せ）。更に斜めに走る布の凹凸と空気の流れを思わせるスカートゆれ。上下、前後、左右の量の配分にぬかりがない。前方を見る顔の表情も具象彫刻ならではの、ある種の主張を持ち、心打たれる作品となっている。以上が私が1位に選んだ理由である。

奥村 信之さん【特別審査員】★

現代アート作品が、投機化、マネーゲーム化する現在の風潮の中で、世界で唯一、具象彫刻に対象に絞り、ビエンナーレの形式で、世界に発信しているのは、行橋だけです。利潤追求の物質文明社会において、美術作品は、何の利益も生みません。ただ、人々の、心の中に、感動、豊かな気持ち、安らぎ、癒しを残すだけです。心に残った無形の財産は、永遠に、人々の心の中に、生き続けます。大変貴重なプロジェクトを断念することとは、誠に、残念で仕方ありません。

★最終審査には書面にて参加。
※審査講評は抜粋して掲載しています。

第1次審査
入賞作品

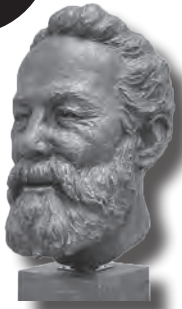

ジュール・ベルヌ
作者：徳安 和博



フリーダ・カーロ
作者：Volodymyr Kochmar



アルキメデス
作者：Achilleas Vasileiou



エレン・ケイ
作者：田原迫 華



メアリー・シェリー
作者：MANUEL DIAZ CASTEDO

市民賞・子ども大賞

8月4日～24日までリブリオ行橋にて、1次審査を通過した入賞作品5点の実寸大頭部像とマケット(小型の模型彫刻)を展示し、市民の皆さまに投票していただきました。

★投票結果★

☆市民賞

- 1位 ジュール・ベルヌ
- 2位 フリーダ・カーロ
- 3位 アルキメデス
- 4位 エレン・ケイ
- 5位 メアリー・シェリー

☆子ども大賞

- 1位 ジュール・ベルヌ
- 2位 アルキメデス
- 3位 エレン・ケイ
- 4位 メアリー・シェリー
- 5位 フリーダ・カーロ



- ◆作品名◆
人間が想像できることは、
人間が必ず実現できる
- ◆歴史上の人物◆
ジュール・ベルヌ
- ◆作者◆ 徳安 和博
(1967年生、佐賀県在住)

行橋市歴史資料館「歴史教室」11月～3月受講生募集

- ◆場所：コスメイト行橋2階 行橋市歴史資料館
- ◆定員：各講座12人 ※応募者多数の場合は抽選
- ◆受講料：各講座300円(全5回の資料代です)
- ◆お申込み：往復ハガキに希望講座名をご記入の上、
下記宛先へ。10月15日(土)必着。
- ◆お問合せ：行橋市歴史資料館 ☎ 25-3133
〒824-0005 行橋市中央1-9-3

1.「古文書を読む」

前期に引き続き、佐久間種の「果園雑詠百首」を読んでいます。少々、歯ごたえを感じる方もおられると思いますが、ゆっくりと味わいながら読んで参りましょう。

- ◇日時：毎月第1月曜日 10時30分～12時
- ◇講師：書道家の棚田 看山先生

2.「行橋の古代を探る」

『考古学基礎講座－武器・甲冑かっちゅう』で①甲冑、②刀剣とうけん、③鉄鏃てつそく、④矛・鎗やり、⑤楯を学んでいきましょう。

- ◇日時：A講座 毎月第2月曜日 10時30分～12時
B講座 毎月第3月曜日 10時30分～12時
- ◇講師：宇野 慎敏館長

3.「近代日本の中の行橋」

『水哉園から見た明治日本』…幕末に、京都郡上稗田村で私塾「水哉園」を開いた村上仏山とその弟子達の活躍から近代日本を見ていきましょう。

- ◇日時：毎月第4月曜日 10時30分～12時
- ◇講師：堀 史雄副館長

※但し1月だけは、第2週より講座を開催致します。

◆御所ヶ谷神籠石工事のお知らせ◆

史跡御所ヶ谷神籠石で遊歩道整備工事等を実施します。工事期間中、工事車両の出入りや遊歩道の一部通行止めがあります。地域の皆様やご来訪の方々にはご迷惑をおかけしますが、ご協力宜しくお願い致します。

- ◆工期：10月3日～翌年1月末頃
- ◆場所：御所ヶ谷神籠石(津積)
- ◆お問合せ：文化課 ☎ 25-1111(1371)

第6回行橋市子ども議会開催



8月6日(土)、行橋市議会議場にて「私が思い描く 2030年の行橋市～SDGsをナビにして～」をテーマに、第6回行橋市子ども議会が開催されました。

この事業は、行橋市の未来を担う子どもたちが、市議会の模擬体験を通じて、市民生活と行政の関わりや本市が直面する課題について考え、自由な視点や発想から提案を行うことで市政への関心を高めることを目的とし、平成28年から実施しています。

今年度は、小学6年生と中学生の中から立候補した17人が子ども議員として任命され、市長や教育長へ市政に関する提言や質問を行いました。事前研修会から子ども議会当日の様子をご紹介します。

第1回事前研修会



工藤市長から当选証書が交付され、「貴重な機会を楽しんでください」と激励され、事前研修が始まりました。

一人ずつの自己紹介が終わった後は、教育委員会と議会事務局の職員から、市役所の業務内容や市議会の仕組み、一般質問の作成方法などについて説明を受けました。

議長、副議長の選出と質問の順番を決めるくじ引きの後には、グループに分かれての個別説明。子ども議員同士では初めて話をする機会ですが、すぐに意気投合し話が弾みます。



第1回事前研修会后、子ども議員には、研修会で学んだことをふまえて、質問内容を作成してもらいます。子ども議員が作成した質問内容を提出すると、市役所の担当課職員が質問内容の聞き取りを行います。

子ども議員は、第1回事前研修会、質問内容作成、担当課職員の聞き取りを経て、質問の詳細を作成し、第2回事前研修会(リハーサル)に臨みます。

第2回事前研修会

本番の1週間前に議場を使ってリハーサルに臨みました。本番当日の流れをみんなで確認し、一人ひとり質問席へ登壇し質問を読み上げます。本番さながらの緊張感です。

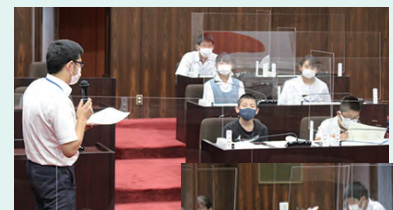

1週間後、いよいよ本番です

行橋市子ども議会一般質問

市議会議場に入場し、議席に着席。議席番号1番から順に紹介され、子ども議員の皆さんは緊張した面持ちです。議長は、行橋中学校2年の龍山咲良議員と中京中学校3年の白橋陽那議員が交代で務めます。前半議長の龍山議長が開会宣言を行い、いよいよ一般質問が始まりました。手を真っすぐに上げて「はい、議長！」の掛け声から質問が始まります。



子ども議員の皆さんは、それぞれ2030年の行橋市を思い描き、「将来の行橋市はこうあってほしい、そのためにはこういった取り組みをすべきなんじゃないか」と、SDGsの17の開発目標に基づいた質問をしていただきました。

学校の教科書デジタル化への対応や給食の廃棄ロス問題、水不足による渇水対策や道路の安全対策、海のプラスチックゴミ問題など幅広い分野で質疑を行い、市長・教育長からの答弁を真剣な表情で聞いていました。

一般質問は12時すぎまで行われ、後半議長の白橋議長の閉会宣言により子ども議会は閉会しました。

一般質問一覧

順番	学校名・学年	氏名	質問内容
1	行橋小 6年4組	龍山 光輝	タブレットのフィルタリングと教科書のタブレット化について
2	今元中 1年1組	吉田 和	子供からお年寄まで快適に暮らせる街づくり
3	泉中 2年4組	吉廣 姫夏	行橋市が今後水不足にならないようにする取り組みについて
4	泉中 3年4組	末岡 甲至	長井浜の観光地化について
5	行橋中 3年1組	梅村 奏太	行橋市の道の拡張について
6	泉中 3年3組	今村 紗菜	あさぎ家周辺の道幅拡大について
7	橋市小 6年1組	森 遼真	魚を守り、増やすための取組
8	長峡中 3年1組	磯元 藍瑠	給食の廃棄ロスを減らすための取り組みについて
9	中京中 3年1組	白橋 陽那	現在の献血者の割合や献血者の人数の減少について
10	今元中 3年1組	西村 優捺	プラスチックゴミ問題やゴミ分別を行うための取り組みについて
11	長峡中 1年1組	遠藤 優奈	多目的トイレをもっと多くの人が使えようとする取り組みについて
12	仲津中 3年2組	杉本 洸太	行橋市民によるボランティア活動やイベントについて
13	泉中 2年3組	佐藤 桜乎	制服のジェンダーレスへの取り組みについて
14	泉中 3年3組	首藤 創志	治安維持
15	仲津中 2年2組	田久保 奏愛	海洋汚染対策への取り組みについて
16	中京中 3年1組	中野 衣梨	勉強する環境を平等に
17	行橋中 2年4組	龍山 咲良	SDGsの授業について

長尾教育長講評

今回の子ども議会はテーマを設けて質問を考えていただきました。その目的は、日常生活や社会課題など、今後の課題に向き合う学びこそ、これからの教育につながるからです。皆さんは、その学びがしっかりできており、SDGs（持続可能な開発目標）について、調査したり課題を見つけたり、自分で対策を考えたりするなど、ホンモノの課題に向き合った当事者意識を持った素晴らしい質問や提案をあげられました。

この経験は、皆さんが成長していく過程で必ず役に立ちます。もしかしたら将来の進路のきっかけになる方もいるかもしれません。未来に向けて、これからも私たち一人一人がSDGsを自分ごととして考え、魅力ある行橋市を一緒に考えていければと思います。



当日の一般質問の内容は、教育委員会HPで公開しています。

令和5年度 築城基地モニター募集のお知らせ

航空自衛隊築城基地では、基地周辺住民の意見及び要望等を聴取し、基地諸施策の改善及び向上に資するため、築城基地モニターを募集します。

- ◆人員：10人
- ◆委嘱期間：令和5年4月から翌年3月までの間
(基地モニター委嘱式の日から基地モニター会議の日まで)
- ◆応募資格
 1. 日本国籍を有し、基地周辺市町村の在住者で自衛隊及び防衛問題に関心があり、公正で建設的な意見ができる20歳以上の方
 2. 次に該当しない方
 - (1) 国会議員及び地方公共団体の議会の議員
 - (2) 常勤の国家公務員及び地方公務員
- ◆活動内容
 1. 主に平日に行われる基地行事、研修等への参加
(約10回程度)
 2. 基地モニター会議への出席及びアンケートへの協力
 3. 航空自衛隊及び築城基地の諸施策に対する意見、要望等の提出
- ◆募集期間：10月3日(月)～11月30日(水) 必着

◆応募方法

1. 封書による応募
 - ①郵便番号・住所②氏名(ふりがな)③生年月日(年齢)④性別⑤電話番号及び携帯電話番号⑥職業⑦築城基地モニターを希望する理由を記入の上、次の宛先まで提出
〒829-0151 福岡県築上郡築上町西八田
航空自衛隊築城基地 監理部
基地渉外室「築城基地モニター応募係」
2. メールによる応募
封書と同様に①～⑦の必要事項を記載の上送信
mail：8wg-adm001@inet.asdf.mod.go.jp

【選考結果】

採用者には、令和5年3月末日までに委嘱式案内状の送付をもってご連絡します。
※応募の際に提出いただいた個人情報、本募集業務以外には使用しません。

◆お問合せ◆

航空自衛隊築城基地 基地渉外室 広報班
☎0930-56-1150 (内線207)
8:30～11:00 13:30～16:00 (土日、祝日を除く)

出典：国立国会図書館「近代日本人の肖像」



出典：国立国会図書館「近代日本人の肖像」

皆さん、門司港レトロ口をご存知ですか。今や、北九州を代表する一大観光地です。でも門司港が、戦前は横浜・神戸に次いで我が国第三の貿易港であった事は余り知られてはいません。さらに、この港の開発に末松謙澄が大きな力を発揮した事もです。

当初の明治十九(一八八六)年、ここに港と駅を造営し九州の交通の拠点にしようと考えたのは福岡県知事(当時)の安場保和でした。その意を受け実務を担ったのが、企業救済の津田維寧です。津田が業務を始めると、総工費は三十九万円(今の価値に換算すると約六十億円程)で、土地の買収も資金の調達も難航するばかりでした。頭を抱えた津田は、同じ水哉園で学んだ後輩の謙澄に助けを求めたのでした。直ぐに謙澄は財界の大御所、渋沢栄一に門司港開発の重要性和築港会社設立の必要性を説いたのです。渋沢は、快く理解を示して二十五万円(同じく約三十八億円程)を手渡して協力を約束してくれました。謙澄は福地源一郎の紹介で渋沢と出会って、自ら主催する「演劇改良運動」や「天



続 謙澄と逢ふ人々

その3

題字 棚田看山

門司港開発にも尽力した 渋沢栄一

寛劇」で苦楽を共にした仲でした。さらに渋沢は、安田善次郎・大倉喜八郎・浅野総一郎の三人の助っ人を紹介し、その三人で計十万円(同じく約十五億円程)の負担をしてくれる事となったのです。

こうして、明治二十一(一八八八)年に門司築港会社が設立されました。翌年より第一区工事が始まり、明治二十三(一八九〇)年には完成し貿易港としてスタートしました。その後、第二区工事・第三区工事と進められ完遂したのは明治三十二(一八九九)年でした。

そして明治二十四(一八九一)年に、黒崎から門司港まで鉄道が開通して、九州鉄道は本社を博多から門司港へ移しました。さらに明治三十一(一八九八)年には、日本銀行西部支店が下関から門司港へ移転となったのです。この間に、三井物産・日本郵船・浅野セメントなど多くの企業や官庁の出先が門司港に集まって来ました。この結果、明治三十二(一八九九)年に小倉より先に市政を敷いて門司市となりました。

この様に、門司港の開発から北九州は発展したのです。その原動力に水哉園で学んだ末松謙澄や津田維寧が居たのでした。

文化人末松謙澄を考える会改め

末松謙澄顕彰会 堀史雄

10月 は行橋市スポーツ推進月間です！

行橋市では10月を「スポーツ推進月間」と位置づけ、市民の皆さんが、スポーツを楽しみ・親しみきっかけづくりに取り組んでいます。日々の健康を維持するためのお一人で行う散歩や運動など、感染リスクの低い運動もありますので、工夫をしながら、心と体の健康を維持していただければと思います。

また、スポーツフェスタ含め各地域でも様々なスポーツ大会も開催されますので、ぜひともふるってご参加ください。

10月8日 土 11:30 ~ 19:00

◆シキサイト行橋 野外フェスティバル◆

行橋市オートキャンプ場でのイベントを初開催！
昼は『ぼかぼかマルシェ』に『キッチンカー』も出店。
当日はキャンプ体験場や、ミニコンサートが行われ、
夕暮れ時には、キャンプファイヤーも楽しめます！

- ◆会場：行橋市オートキャンプ場
※雨天・強風時中止
年齢制限・人数制限なし

- ◆主催：シキサイト行橋
- ◆共催：W ハート K&M



数量限定！シキサイトカレー



SHIKISITE YUKUHASHI
シキサイト行橋
オートキャンプ場
**AUTO
CAMP SITE**

参加
無料

11:30 ~
17:00

オートキャンプ場
でBBQ体験も！！

18:00 ~
19:00

行橋出身のプロシン
ガーのライブと
キャンプファイヤー



10月10日 月 10:00 ~ 21:00

◆シキサイト行橋 室内スポーツフェスティバル◆

『スポーツの日』イベントとして、行橋市民体育館を
会場に各種室内スポーツの自由体験を開催！
この機会に、様々な室内スポーツを自由に体験しよう！

- ◆会場：行橋市民体育館
(アリーナ・卓球室・トレーニング室)
- ◆料金：1日フリーパス(各種レンタル込)
小学生以下 300円 / 中学生以上 500円
年齢制限・人数制限なし

※ご利用には、体育館シューズの着用が必要です。
体育館シューズおよび下足用靴袋をご持参ください。

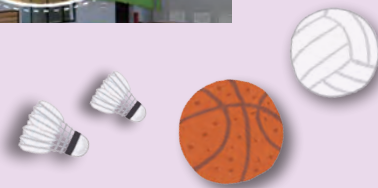

◆お問合せ◆

シキサイト行橋 ☎ 24-4000
詳しくはシキサイト行橋のHPをご覧ください

Check ♥



第2回 普通救命講習Ⅰ（修了証交付）の定期開催について

行橋市消防本部では、「令和4年度 第2回普通救命講習Ⅰ」を開催します。なお、新型コロナウイルスの感染状況により開催を中止する場合がありますので、ご了承ください。

- ◆日程：10月30日（日）
- ◆講習時間：9時～12時【3時間】
- ◆申込期間：10月25日（火）まで
- ◆場所：行橋市消防本部（講堂）
- ◆対象：行橋市内に在住又は通勤・通学されている方
- ◆定員：25名程度 ※先着順
- ◆持ち物：マスク・服装は動きやすい服装・靴
- ◆お申込み：「救命講習のご案内」の詳細は
右記QRよりご確認ください



◆受講する際の注意事項◆

- ・消防署内の駐車場は利用できませんので、公共交通機関等をご利用ください。
- ・講習時間に満たない場合（遅刻や早退など）は、修了証の交付ができませんのでご注意ください。

◆お申込み・お問合せ◆

行橋市消防本部 警防課 救急救助係
☎ 25-5054 FAX：26-3074

多文化共生セミナー参加者募集「オージーが話すオーストラリア」

今回の多文化共生セミナーは2部構成。1部は小学生を対象にオーストラリアの食べ物や動物などをクイズを交えて、2部は年齢を問わずオーストラリアの観光スポットや特産品などをより詳しく、日本語でお話します。

講師はオーストラリア出身で築上町の国際交流員として活躍されるリアンさん。まだ知らないオーストラリアの魅力、知りたくありませんか？

- ◆日時：10月15日（土）
 - ①1部9時45分～10時30分（受付9時30分）
 - ②2部11時～12時（受付10時45分）
- ◆場所：ウィズゆくはし 多目的ホール
- ◆講師：リアン・クリスティアンセンさん

- ◆対象：①小学生 ②どなたでも
- ◆定員：①30人 ②30人 ※先着順
- ◆参加費：無料
- ◆お申込み：10月11日（火）までに、電話、FAX、メール、ハガキのいずれかで市民相談室へ
※多文化共生セミナー参加希望と明記の上、住所・氏名・連絡先・年齢・参加人数を記載
- ◆お問合せ：市民相談室
☎ 25-1111（内線1389）
FAX：24-8226
mail：shiminsoudanshitsu@city.yukuhashi.lg.jp



リブリオ市民講座「行橋のフットパスコースを一緒に楽しく歩きましょう！」

地域に昔からある、ありのままの風景を楽しみながら歩くイギリス発祥の新しいまち歩きの仕事みであるフットパス。今回のまちあるきでは、『豪商鮎屋ゆく橋巡りコース』（貴船神社、旧鮎屋門、中町・西町商店街など）を歩きます。

まちの楽しい歩き方を教えてくれる、行橋のフットパスガイドさんと一緒に歩き、行橋のありのままの魅力を発見したり、行橋の今まで知らなかったお店やスポットなどの魅力や人々と出会えたりするプチ旅行を体験しましょう！！

行橋のまちを歩きたい方、行橋の風土や歴史を学びたい方、フットパスに興味をお持ちの方におすすめです！ご参加お待ちしております。

- ※当日マスクを着用し、は歩きやすい服装、水筒や帽子、タオル、など持参してお越しください。
- ※新型コロナウイルスの感染状況や悪天候により、延期または中止する場合があります。

- ◆日時：10月16日（日）13時00分～16時30分
- ◆場所：リブリオ行橋1F けやきホール
- ◆定員：30名
- ◆参加費：500円
- ◆お申込み：リブリオ行橋へ電話またはチラシ裏面の申込用紙をFAX。
- ◆お問合せ：☎ 25-1911（リブリオ行橋）
FAX：25-2912



▲申込はこちら



市職員をかたる不審電話にご注意ください！

介護保険課の職員を装い、電話で介護保険料の還付手続きがあるなどと話を持ちかけた上で、金融機関のATMに誘導し、相手の指示するままに操作させ、お金を振込ませようとする不審電話の報告が相次いでいます。

もし、このような電話がありましたら、すぐに相手の言葉を信用せず、介護保険課もしくは、行橋警察署にご相談ください。

行橋市役所では、介護保険料の還付金の手続きがある場合は、必ず文書（郵便）でお知らせしています。ご返送いただいた手続き書類に不備がある場合を除いては、市職員が口座情報などを電話で聞き取ることは一切ありません。

◆相談窓口◆

行橋警察署 ☎ 24-5110

介護保険課 ☎ 25-1111(内線 1173)



合同就職説明会を開催します！

就職支援事業の一環として、行橋市合同就職説明会を開催します。当日は企業の方から仕事内容などを直接伺うチャンスです。就職や転職をお考えの方は、ぜひこの機会にご参加ください。

入場無料・事前申込不要・履歴書不要
年齢不問・服装自由

- ◆日時：10月23日（日） 13時～15時30分
- ◆会場：行橋商工会議所 3階 大研修室
- ◆お問合せ：企業立地課（内線：1223）

新型コロナウイルス感染症への対策として入場時の消毒を行い、住所・氏名・連絡先を受付時に記入していただきます。マスクの着用、密を避けた行動を心がけるなどのご協力をお願いします。

なお、今後の感染の状況によっては開催を中止、延期とすることがありますので予めご了承ください。

合同就職説明会の詳細、参加企業情報は右記QRよりご確認ください



あなたにできること、きっとある。～10月は里親月間です～

福岡県では、さまざまな事情で、約1,700人の子どもたちが家族と離れて生活しています。そのうち、里親さんと一緒に生活している子どもは約2割にとどまっています。

「行ってきます」「ただいま」「おはよう」「おやすみ」

いつも同じ人が一緒に家の中に居てくれる。こんな日常の生活を支えてくれる里親さんとの生活は、その子にはとても大切なものになります。里親制度はこの大切な生活を支えていく制度です。

私たちは、子どもたちが里親さんと幸せな生活ができるように、里親支援を積極的に行っています。

◇里親の種類

子どもたちの様々な事情に応じて対応するため、養育里親、専門里親、養子縁組里親、親族里親があります。

◇里親になったら

養育に必要な費用として、里親手当、生活費、学校教育費、医療費などが支払われます。相談やアフターケアもあります。

◇里親になるには

特別な資格は必要ありません。里親への関心や質問のある方はお問合せ下さい。



◇お問合せ

京築児童相談所 ☎ 0979-84-0407

フォスティング機関そわか ☎ 0948-42-1052
(社会福祉法人嘉穂郡社会福祉協会)

※今年度より、里親養育包括支援業務（田川・京築児童相談所管轄地区）を福岡県から受託しています。



行橋市公式
ホームページ



行橋市公式
LINE



行橋市公式
Instagram



多言語対応
生活住環境アプリ
(ios 対応)



多言語対応
生活住環境アプリ
(android 対応)

行橋に関する情報を
掲載しています。
ぜひ登録を!

募集

初ママと赤ちゃんのための講座『ふわり』

初めての子育ては、不安がいっぱい。そんなママと赤ちゃんにベビーマッサージをしたり、おしゃべりをして、みんなで子育てを楽しみましょう♪

日 11月2日、9日、16日、24日
10時～11時30分

所 行橋市中央公民館

対 第1子で生後2カ月～5カ月の乳児とママ※原則として全4回参加できる方

料 800円(4回分)

マッサージオイル代として初回に徴収
※バスタオル持参

定 ママと赤ちゃん10組

申 10月26日(水)までにファミリーサポートセンター結結(☎070-1942-2810)へ。平日9時～16時



相談

10月17日～25日は行政相談週間です

福祉や年金等の行政問題について、住民に身近な行政相談員が無料で相談に応じます。お困りのことがありましたら、ご活用ください。

日 10月13日(木)10時～16時

所 ウィズゆくはし申 不要

問 総務課総務係 ☎内線 1432

※新型コロナウイルス感染症拡大防止のため検温、マスク着用にご協力ください。発熱等の症状がある場合には相談をお断りさせていただく場合があります。

新型コロナウイルス感染拡大による催し中止のお知らせ

◇秋季戦没者慰霊祭

問 行橋市社会福祉協議会
☎23-1111

◇ふくしまつり

問 行橋市社会福祉協議会
☎23-1111

◇新浜祭

問 日産自動車九州(株)総務課
☎093-435-1111

スポーツ募集

第22回会長杯争奪テニス大会

日 11月13日(日)8時30分～
受付8時～、予備日11月27日(日)

所 行橋市庭球場

内 男子ダブルス、女子ダブルス、シニアダブルス(男・女・混合いずれも可、男性60歳・女性50歳以上：大会当日)

対 市内在住・在勤者、市内在クラブ者、市内高校の在校生※本大会の過去2年以内の優勝者はペアを替えて参加してください

料 1組2,000円※当日受付で支払い

申 10月26日(水)17時までに、所定の申込書を行橋テニス協会ホームページまたはFAXで提出

E yukuhashi.tc@gmail.com

F 25-5662

スポーツ結果

第65回福岡県民スポーツ大会夏季大会

8月21日(日)に筑後広域公園プールで開催され、行橋市より20人が参加しました。上位入賞者は次のとおりです。※距離は全て50m

◇バタフライ・一般女子：35～39歳

1位…福島 弥生

◇自由形・一般男子：45～49歳

1位…福島 智和

◇平泳ぎ・E女子：高校生

2位…瀧澤 悠

◇バタフライ・一般男子：30～34歳

2位…梶 雅俊

◇背泳ぎ・一般男子：70～74歳

2位…植田 正男

◇自由形・一般女子：70～74歳

2位…末広 留美

佐竹 佳奈 日本画展 ～標(しるべ)～

日本画壇で次世代を担うホープと期待がますます高まっている人気作家による展覧会です。

日 10月8日(土)～14日(金)
10時～17時(期間中無休)

※8日～10日は作家在館

所 ギャラリー船越記念館
(西泉3-2-2 ☎22-1152)

第25回行橋市ふれあい テニス大会(団体戦)

9月4日(日)に行橋市庭球場で開催され、8チーム70人が参加しました。

【1・2位トーナメント】

優勝：チームくまもん

(山口 晃廣・板橋 優佑・岩本 遼太郎・松本 喜昭・蓑添 邦仁・土井 誠之・緒方 早苗・友松 勝江・高尾 麗子)

準優勝：チーム豊玉姫

(松下 太・梶原 浩二・田邊 拓真・長岡 洋幸・藤本 尚・谷 菜穂美・吉良山 香南・秋山 庸子)

第3位：チームたがたん

(鞘野 雅之・稲益 仁・古谷 健士・福島 国久・加久 義孝・古谷 瞳和・吉田 利枝・荒瀬 眞由美・藤本 美樹)

【3・4位トーナメント】

優勝：チームみやっこ君

(白川 健一・綱嶋 晴久・田邊 義見・伊達 敦・門田 雅子・中村 義光・吉田 由美・吉田 美由紀・村上 真由美)

市民の伝言板

健康測定会

日 10月10日(月・祝)10時30分～19時30分(昼休みあり)

所 フィットネススタジオ Wish
(西宮市5-17-1 渡辺クリニック2F)

内 全身反応、体成分分析(筋肉量、脂肪量等)、血管年齢、骨密度、歩行姿勢分析※改善アドバイス付き※無料

定 30分毎に2名づつ(要予約)

申 10月8日(土)までに、フィットネススタジオ Wish (☎24-2198)へ火～木曜日：9時30分～12時、18時～20時

金・土曜日：9時30分～12時

※日・月曜日休館

詳細はホームページをご覧ください。

H <https://fitness-wish.com/>

風にのせて…創作人形展

長い閉塞感を人形制作に打ち込む力に変え、想いを形にした9名の作品約40体を展示。

日 10月8日(土)
～16日(日)

10時～18時
(火曜日休館)

所 行橋赤レンガ館

問 川口人形教室

☎090-7391-5383



Information Box 日 = 日時・期日 所 = 場所 対 = 対象・参加資格 定 = 定員 料 = 料金 申 = 申込み 内 = 内容 問 = 問合せ
 ☎ = 電話番号 (市外局番の記載がない場合は 0930) F = ファクス H = ホームページ E = Eメール

行橋市ホームページ
<http://www.city.yukuhashi.fukuoka.jp>

市役所	☎25-1111
ウィズゆくはし	☎23-1111
研修センター	☎25-3355
コスメイト行橋	☎25-2300
サンワークゆくはし	☎24-8811
市民体育館	☎24-4000
消費生活センター	☎23-0999
男女共同参画センター	☎26-2232
中央公民館	☎22-3911
中山グラウンド	☎24-5859
長井浜公園	☎28-9008
増田美術館	☎23-1824
行橋赤レンガ館	☎23-7724
リブリオ行橋	☎25-1911

お知らせ

原子爆弾被爆者二世の方を対象とした健康診断の実施

原爆被爆者二世の方で希望者を対象に、無料で健康診断を実施しています。

日 令和 5 年 2 月 28 日 (火) まで (土・日曜日、祝日、年末年始を除く) 13 時～ 15 時

所 新行橋病院ほか 44 医療機関

問 福岡県がん感染症疾病対策課

☎092-643-3267

H <https://www.pref.fukuoka.lg.jp/contents/nisei1.html>

農業者の皆様へお知らせです

農業を営むためにやむを得ず行われる野焼きは禁止されていませんが、農地で野焼きをする際は以下の点に十分配慮しましょう。

①風の向きや強さによって、行う時間帯を考慮しましょう。

②煙の量や臭いが近所の迷惑にならない程度の少量にとどめましょう。

③ご近所とのトラブルを避けるため事前周知をしましょう。

④火災とまぎらわしい煙又は火炎を発生するおそれのある野焼きを行う場合は、事前に消防署へ届出をしましょう。

問 農林水産課 ☎内線 1236

農業の使用について

農業の使用にあたっては、人や周辺環境への影響が最小限となるよう配慮する必要があります。

農業を散布せざるを得ない場合は、事前に周囲に住んでいる方等へ十分な周知を行いましょ。周知内容には、農業の使用目的、種類、散布日時、農業散布者の連絡先を含めましょ。また、農業飛散防止に努めるなど、十分な配慮が必要です。

問 農林水産課 ☎内線 1236

令和 4 年度築城基地航空祭身体障害者等用駐車場の利用受付

築城基地航空祭(11月27日(日))における身体障害者等用駐車場の利用受付を行っています。

日 10月28日(金)まで

※当日消印有効

申 応募資格、応募要領、応募用紙など詳細については築城基地ホームページをご覧ください。なお、応募多数の場合は抽選となります。

問 航空自衛隊築城基地涉外空広報班

☎56-1150 (内線 207)

福祉のしごと就職フェア in FUKUOKA【WEB 面談会】

○第 3 回

日 10月14日(金) 13時～16時

法人情報等公開:10月1日(土)～14日(金)

○第 4 回

日 11月5日(土) 13時～16時

法人情報等公開:10月21日(金)～11月5日(土)

内 オンライン上で参加法人と直接面談ができます。1法人あたり25分を目途に、最大で6法人の話の聞くことが可能です。

対 施設・事業所への就職希望者および令和5年3月末の大学・専門学校等の卒業予定者(高校生を除く)

料 無料 申 パソコンやスマートフォンからの事前エントリーが必要です。

【WEB フェア特設サイト H <https://fuku-jinzai.com/>】

※インターネット環境が整わず、ご自身でWEB フェアに参加できない方は、ご連絡ください。

問 福岡県社会福祉協議会 福祉人材センター ☎092-584-3310

～豊前海海岸一斉清掃プロジェクト～プラスチック含む海洋ゴミ撲滅へ

10月23日(日)10時から、京築・田川のロータリークラブ6団体が苅田町から築上町にかけての海岸で清掃活動を行います。

市内では長井浜海岸で行橋みやこロータリークラブ(☎25-0655)、蓑島海岸で行橋ロータリークラブ(☎22-4163)がそれぞれ清掃活動を実施。

市民の皆様に参加をお待ちしています。

※ゴミ袋は準備しますが、ゴミ拾いに必要な軍手等は、各自ご持参ください。

消費生活センターニュース

契約を結ぶ前に、業者に見積りを依頼しましょう！

「家に住み着いたネズミの駆除をするためにインターネットで業者を探し、見積もりを依頼した。翌日には業者が訪問して来たが、見積額が100万円を超え、高すぎると思い、駆除を依頼しなかった。」

辛い高額な請求を受けずに済んだ事例です。壁や屋根修理、小動物や蜂等の駆除では、作業の終了

後、高額な請求をされる事例が発生しています。終了後では解決は難しくなります。

契約を結ぶ前に、複数の業者に見積りを依頼しましょう。そして、家族や知人に相談の上、複数人で慎重に対応しましょう。困ったときは、早めに消費生活センターに相談してください。

「困ったなと思ったら」行橋市広域消費生活センター (西宮市 2-1-39)

◇相談日 : 月～金 (祝日および 12月29日～1月3日を除く)

◇相談時間 : 9時～17時 ◇電話番号 : 23-0999

休館日・イベントに関して変更がある場合はリブリオ行橋ホームページでお知らせします。

リブリオ行橋

(行橋市図書館)

からのお知らせ

上映会のご案内

当日、直接会場にお越しただただ鑑賞できます。
感染症対策をしてお楽しみください。

リブリオシネマ ※申込不要
(毎月第3金曜日開催)
『イエスタデイ』

〈日時〉 **10/21金**
14:00から
(本編約116分)

ビートルズの名曲の数々が
全編を彩る、斬新な
音楽ラブ・ストーリー!
〈会場〉リブリオ行橋3階
スタジオA
〈定員〉先着**20名** **入場無料**

こどもえいがかい ※申込不要
(毎月第4土曜日開催)
『モンスター・ホテル2』

〈日時〉 **10/22土**
14:00から
(本編約89分)

モンスターと人間の
ファミリーエンターテインメント
〈会場〉リブリオ行橋3階
スタジオA
〈定員〉先着**20名** **入場無料**

10月のカレンダー

日	月	火	水	木	金	土
						1
2	3	4	5	6	7	8
9	10	11	12	13	14	15
16	17	18	19	20	21	22
23	24	25	26	27	28	29
30	31					

● 毎週火曜日休館

ブックリサイクルフェア開催

行橋市図書館での役目を
終えた本を無料で譲ります。

日時 **10/29(土)**
9:30~17:00
(9:00からリブリオ行橋の前で
入場整理券を配布します。)

午前中は各回20分間50人の入替制(全5回)

①9:30~ ②10:00~ ③10:30~
④11:00~ ⑤11:30~
12:00~13:00 会場整理のため閉場
13:00~ 入退場自由

入場
整理券
必須

※お客様多数の場合は入場制限を行いながらご案内します。

おひとり様20冊まで。持ち帰り用の袋などはご持参ください。

行橋市ブックスタート

ボランティアさんが、赤ちゃんとの絵本の楽しみ方をお伝えします。

日時 **毎月第4金曜日**
10時から12時まで
(時間内にお気軽にお立ち寄りください)

対象 乳幼児健診を受診された赤ちゃん
(月齢問わず)と保護者の方

会場 リブリオ行橋2階キッズルーム



リブリオ 市民講座

フットパス編

フットパスとは、イギリス発祥の「昔から
あるありのままの風景を楽しみながら
歩くこと」です。
行橋の魅力と一緒に再発見しましょう!

開催日 **10/16回・11/20回**

※1回のみ参加も可能です。

参加費 10/16(日)のみ資料費500円

会場 リブリオ行橋 定員 **30名**

申込方法 電話・FAX・リブリオ行橋1階サービスデスク
※詳しくは配布チラシをご覧ください。

お問合せ先 リブリオ行橋(行橋市図書館)
☎0930-25-1911

申込
受付中
です!

リブリオ 天文教室

講師 岡田年史氏(田川市立図書館長)

日時 **10/10(月・祝)**
18:00~19:30

会場 リブリオ行橋1階
けやきホール・3階テラス

内容 4次元デジタルビューワー「Mitaka
(ミタカ)」で宇宙について学んだ
あと、テラスで空の観察をします。

対象 **小学4年生以上** 申込 受付中(リブリオ行橋1階
サービスデスクまたは
お電話にて)

定員 **先着20組(40名程度)**
※小学生の方は必ず保護者(大人の方)とご参加ください。

お問合せ先 リブリオ行橋(行橋市図書館) ☎0930-25-1911



“おはなしの森”さんの おはなし会

読書ボランティア
さんが図書館で
おはなし会をして
くれます。

日時 **10/8土**
15:00から

会場 リブリオ行橋3階
スタジオA

リブリオ おはなし会

図書館スタッフによる
小さなおはなし会です。

日時 **10/6木**
14:00から

会場 リブリオ行橋2階
キッズルーム

スタッフはマスクを着用した
まま読み聞かせを行います。

10月のゆっくん 巡回予定表

行橋市図書館の移動図書館車です。
各巡回場所を2週間に1度の頻度で巡回しています。
※日時は変更する可能性があります。

巡回場所	隔週	滞在時間	日程	
行橋北公民館	金	10:30 ~ 11:00	10/14	10/28
延永公民館	金	11:10 ~ 11:40	10/14	10/28
ウイズゆくはし	月	9:50 ~ 10:10	10/3	10/17 10/31
前田ヶ丘	月	10:30 ~ 11:00	10/3	10/17 10/31
仲津公民館	水	10:30 ~ 11:00	10/5	10/19
養島公民館	木	9:50 ~ 10:20	10/6	10/20
今元公民館	木	10:30 ~ 11:00	10/6	10/20
行橋南公民館	木	11:10 ~ 11:40	10/6	10/20
今川公民館	金	9:50 ~ 10:20	10/7	10/21
稗田公民館	金	10:30 ~ 11:00	10/7	10/21
宮の杜	金	11:10 ~ 11:40	10/7	10/21
椿市地域交流センター	水	11:00 ~ 11:30	10/12	10/26
泉公民館	木	10:30 ~ 11:00	10/13	10/27
八景山	木	11:10 ~ 11:40	10/13	10/27



リブリオ行橋(行橋市図書館)

行橋市大橋3丁目18-1 ☎0930-25-1911

開館時間

9:30~20:00

利用者カードを作るには

住所・氏名・生年月日の
わかるものを1Fサービス
デスクにお持ちください。

P リブリオ行橋
駐車場 10分間無料。駐車券を館内の認
証機に通すと3時間無料です。

次号は
10月17日に
発行します。

防災行政無線の放送内容は ☎ 0120-88-1984 および
☎ 0120-77-1984 (通話無料、携帯電話通話可能)
dボタン (KBC 1チャンネル)
で確認できます。



今月末の納期【10月】

- ◇国民年金保険料 9月分
 - ◇市・県民税 第3期
 - ◇国民健康保険税 第4期
- ～納付は便利な口座振替で～

油木ダム貯水量
(9/22 現在)
貯水率…90.5%

現在貯水量
13,072,000t
総貯水量
14,450,000t



各種相談 (10/6 ~ 10/28)

- 10月
- 6日 年金出張相談 (予約制 ☎ 093-471-8873)
 - 7日 補聴器相談 (市役所 202 会議室、13時～15時)
 - 12日 弁護士相談 (予約制 社会福祉協議会 ☎ 23-1111)
 - 13日 行政相談 (社会福祉協議会 ☎ 23-1111)
 - 14日 若者向け就労支援窓口 (企業立地課 内線 1223)
 - 17日 補聴器相談 (市役所 202 会議室、13時～15時)
 - 21日 若者向け就労支援窓口 (企業立地課 内線 1223)
 - 24日 出張労働相談 (予約制 ☎ 093-967-3945)
 - 26日 行政書士市民相談会 (市役所 301・302 会議室)
 - 27日 子育て女性就職相談 (予約制 ☎ 093-533-6637)
 - 28日 若者向け就労支援窓口 (企業立地課 内線 1223)

救急車? 病院? 迷ったら #7119 (福岡県救急医療電話相談)

※各種相談は、新型コロナウイルス感染症の状況により中止となる場合があります。事前にお問合せください。

各種相談	相談日	相談時間	相談場所	予約・問合せ
児童・生徒相談	月～金	8時30分～17時	市役所内 児童・生徒相談センター	25-0119
女性相談	月～金	9時～16時	市役所内 女性相談電話	25-1124
高齢者の総合相談窓口	月～金	8時30分～17時	高齢者相談支援センター (市内6ヶ所)	25-1111/ 内線:1175
40歳からの個別就職相談	毎週火曜	10時～17時	ハローワーク行橋 2階	092-711-7760
若者向け就労支援窓口	第2・3・4金曜	10時～17時	市役所 企業立地課	北九州若者サポートステーション 093-512-1871
消費生活相談	月～金	9時～17時	行橋市広域消費生活センター (行橋市西宮市 2-1-39)	23-0999
障がい者相談	月～金	8時30分～17時	市役所内 福祉事務所⑩窓口 行橋市障がい者等基幹相談センター	25-1111/ 内線:1151 25-5534
母子・父子・寡婦相談	月～金	8時30分～17時	市役所内 福祉事務所⑪窓口 京築保健福祉環境事務所	25-1111/ 内線:1182 23-2970
出張労働相談	第4月曜	17時～20時 (受付19時まで)	行橋公民館	福岡県北九州労働者支援事務所 093-967-3945
行政書士市民相談会 (遺言・相続・成年後見等)	第4水曜	10時～16時	市役所内	市総務課 25-1111/ 内線:1431
子育て女性就職相談 (予約制)	第4木曜	10時～12時	行橋市男女共同参画センター る～ぶる	子育て女性就職支援センター 093-533-6637
心配ごと相談	月・水・金	13時～16時	ウィズゆくはし	行橋市社会福祉協議会 23-1111 (電話での相談は 受け付けていません)
弁護士相談 (予約制)	第2水曜	13時～16時30分		
行政相談	第2木曜	13時～16時		
市税・国保税の 納付、納税相談等	第2・4木曜	夜間窓口 (20時まで)	市役所 収納課⑫窓口	25-9699
後期高齢者医療 保険料の納付、相談			市役所 国保年金課⑨窓口	25-9722
年金出張相談 (予約制)	第1木曜	10時～12時、 13時～15時30分	行橋商工会議所	小倉南年金事務所 093-471-8873
困りごと相談	月～金 (祝日を除く)	9時～17時	ゆくはし生活相談センター (ウィズゆくはし)	55-6665
成年後見に関する相談	月～金 (祝日を除く)	9時～17時	行橋・京都成年後見センター おれんじ (ウィズゆくはし)	26-8910

人の動き

令和4年
8月末現在
(住民基本台帳より)
人口 72,632人
男 35,027人
女 37,605人
世帯 33,780
【前月比】
人口 36増
世帯 28増

ゴミの動き

(8月分)
可燃ゴミ
● 2,078 t
不燃ゴミ
● 90 t
資源ゴミ
● 48 t
1人当たりのゴミ
● 29.85 kg

【前月比】
可燃ゴミ
● 345 t 増
不燃ゴミ
● 5 t 増
【前年同月比】
可燃ゴミ
● 46 t 増
不燃ゴミ
● 6 t 増

節水のご協力をありがとうございました。



台風14号の上陸により、水源地の添田町津野では400mm近くの降雨量があり、油木ダムの貯水率が20日午前0時時点で83.5%まで大幅に回復しました。これを受け、5月31日から設置しておりました行橋市湧水対策本部は、9月20日をもちまして解散いたしました。

「減圧給水」及び市民の皆様への「節水の協力依頼」に関しましても同日付けで解除しております。長期にわたりご不便とご心配をおかけしましたが、これまで節水にご協力いただき誠にありがとうございました。

◇防災危機管理室 ◇上水道課

ビーチサッカーチームが大活躍！！

ドルソーレ YUKUHASHI

8月6日（土）～7日（日）に長井浜公園にて開催されたKYFA第17回九州ビーチサッカー大会2022でドルソーレYUKUHASHIが準優勝し、9月9日（金）～11日（日）に兵庫県明石市で行われた全国大会に出場しました。

全国大会でもチームは好調で、前田 陸選手が大会最多得点を記録する活躍もあり、目標でもあったベスト4という成績を残すことができました！

ドルソーレ YUKUHASHI は、長井浜公園が未整備であった2011年に発足したドルソーレ北九州が前身。現在は行橋市とパートナーシップ協定を結び、ビーチクリーンなどの活動にも取り組んでいます。

長井浜公園で行われた試合風景



明石市で行われた試合風景



ラソアペーゴ北九州

長井浜を拠点とするラソアペーゴ北九州がイタリアで開催されたビーチサッカーの世界大会「ワールドウィナーズカップキャリア2022」に、男女チーム揃って出場しました！

この大会は、各国を代表するビーチサッカーのクラブチームが参加する世界大会で、昨シーズンの実績を評価されたラソアペーゴ北九州が、日本サッカー協会の推薦を受け出場しました。

大会は去る9月13日（火）～18日（日）に行われ、男子チームは10位、女子チームは得失点差により惜しくも2位という結果となりました。特に、女子チームの串山早希選手が得点王、石川優選手がベストゴールキーパー賞に選ばれるなど、世界の舞台上で大活躍されました！

男子の試合風景



キャリア（イタリア）ポエットビーチでの世界大会

女子の試合風景

