

愛らんどフェア 2015

行橋産業祭



11月14日(土)
15日(日)開催!

地元の特産物、特産品を
多数ご用意しています!



※イベントスケジュール等の詳細については2～3ページをご覧ください。

I N D E X	平和作文入賞者発表	4	行橋市国際交流員アンナのコラム	12
	ゆくゆく information	6	健康づくり推進係 / 子育て支援係	13
	秋季火災予防運動期間	9	情報&スポーツ	15
	ニュース&トピックス	10	ゆっくレタス	18

愛らんどフェア 2015

行橋産業祭

【問合せ】市商業観光課内 産業祭事務局 TEL 25-1111 (内線1222)



日時

11月14日(土)

9:30~16:00

11月15日(日)

9:30~16:00

場所

行橋総合公園

~芝生広場~

イベントスケジュール

11月

14日

(土)

9:30

16:00

催し	時間	場所
開会式・もちまき	9:30~10:00	野外ステージ
行橋中学校吹奏楽部演奏	10:00~10:30	野外ステージ
たまご(ピンポン玉)つかみ取り大会	10:30~11:30	野外ステージ
愛らんどフードグランプリ PR	11:30~12:00	野外ステージ
豚汁・菜の花米の無料配布	12:00~13:00	芝生広場横
こもちゃんと遊ぼう	13:00~14:00	野外ステージ
ラムネ早飲み競争	14:00~14:30	野外ステージ
ドラゴンゲート PR	14:30~15:00	野外ステージ
ビンゴ大会	15:00~16:00	野外ステージ

【14日】12時~13時
豚汁・菜の花米の
無料配布

ドラゴンゲートが
やって来る!
【14日】14時30分~15時

【15日】12時~13時
豊前海一粒カキ
試食会

~こちらも同時開催~

青空陶器市
(14日)
市民体育館前にて

フリーマーケット
(15日)

あなたの投票でグランプリが決定!
愛らんど
フードグランプリ

からあげ
両日実施

ヘリコプター
遊覧飛行
受付時間: 10時~15時

- 東九州道コース ※有料
- 市街地コース

空から行橋市
を見よう!

キャンプ場にて

イベントスケジュール

11月

15日

(日)

9:30

16:00

催し	時間	場所
愛らんどフェアパラダイス	10:00~12:30	野外ステージ
豊前海一粒カキ試食会	12:00~13:00	芝生広場横
西工大 NIT ブラス演奏	12:30~13:00	野外ステージ
なたね油で揚げたコロケ早食い競争	13:00~13:30	野外ステージ
みずほ幼稚園児による合奏	13:30~14:00	野外ステージ
愛らんどフードグランプリ結果発表	14:00~14:30	野外ステージ
ビンゴ大会	14:30~15:30	野外ステージ
閉会式・もちまき	15:30~16:00	野外ステージ



10時~12時 ライオンズクラブ主催
13時~16時 献血にご協力ください

無料臨時バス随時運行

下記のルートで1時間おきに無料臨時バスを運行します!
運行時間 9:00~17:00

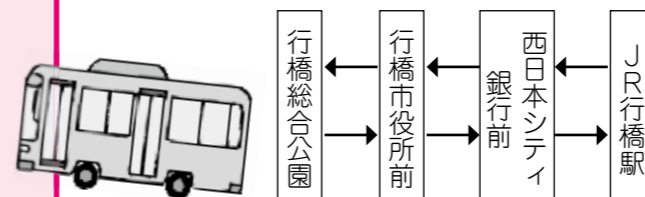

会場





「平和」作文 入賞作品発表

市内の小学5・6年生を対象に募集した平和作文の入賞者が、このほど決まりました。たくさん応募作品のうち、校内審査を通過した36点について審査しました。子どもたちに戦争の悲惨さや平和の大切さについて考えてもらおうと実施しているもので、今年で24回目です。ここでは、「市長賞」「議長賞」「教育長賞」の作品を掲載します。

※敬称略。仮名づかい、表記は原文のまま掲載しています。

平和作文入賞者の表彰が行われました！



▲市長賞を受賞した溝口さん（左から2番目）、議長賞を受賞した上川さん（同3番目）
◀教育長賞を受賞した米原さん（右）



市長賞

世界が
平和になるために

行橋小学校 六年

溝口 果音



今、世界では食べ物がなく苦しんでいたり、戦争で親を失い悲しんでいる子どもがたくさんいます。でも私たちはあたり前のようにご飯を食べ、親に愛されています。あたり前のことだと思っているのは私たちだけで食べ物が食べられない子どもにとっては一番ほしかった「幸せ」です。そんな子どもたちのために私たちができることはなんでしょう。子どもたちに食べ物を届けることも亡くなった親に会わせてあげることでもできませんが日々、おいしい食べ物を食べて生きていること、親に愛されていることに感謝することはできます。だから食事をするとときは食べられることに感謝し、「いただきます」を、親にはせめて特別な日だけでも心からの「ありがとう」を言うことを心がけようと思います。

戦争は人間にとって大切な食べ物や、家族を、命を一瞬でうばってしまいます。家族や大切な人を失い悲しんでいる人、食べ物がなく死んでいく人の気持ちは言葉ではあらわせないと思います。私は戦争を経験したことがないので戦争にあった人たちの辛い思いは分かりません。今も悲しい思いで辛い気持ちで亡くなっている人がいます。果たして世界中の人たちが自然な笑顔になれる日は来るのでしょうか。私は来ることを信じています。争いのない平和な世界は誰もが願うことでしょうか。しかしなぜ、戦争はおこるのでしょうか。それは私には分かりません。けれど戦争は人の命をうばうものなのでしてはいけません。だから私は今生きていることに感謝しようと思います。



佳作

平和
行橋南小学校 六年
山本 葉菜
平和の大切さとは
行橋北小学校 五年
杉本 さくら

平和について
考えたこと

今元小学校 六年
田中 咲彩
私たちに
できること

泉小学校 六年
田邊 杏

平和は築くもの
今川小学校 六年
高島 千聖



議長賞

あたり前のことが
できる世界をつくる

行橋小学校 六年

上川 めい



私の考える平和は、「あたり前のことがあたり前にできる事」です。私にとつての「あたり前のこと」とは、朝起きると家族が「おはよう。」と言ってくれる、学校に元気に通うことができる、お腹いっぱいご飯が食べられるなど、単純なことです。「こんな事は、できて当然」と思っている人がいるかもしれません。でも私は、あたり前のことがあたり前にできていくことに、とても感謝しています。

そう思うわけは、この世界には、食べ物や飲み物、衣服などがじゅう分にあたえられず、毎日不便な生活をおくっている国、戦争などの争いがおこり、たくさんの方が亡くなり悲しみや不安でいっぱい、の国がたくさんあることを、学校での学習や、テレビや新聞、インターネットを通じて、知ってきたからです。

戦争に関するニュースを時々見ることがあります。そのたびに、私の心は痛みます。なんの関係のない人まで犠牲になるなんて、私には信じられないからです。70年前に、広島と長崎に原爆が落とされました。原爆の力により、たくさんの方が亡くなり、苦しみ続けました。たとえ、生き残ったとしても、何年か後に、原爆の影響で病気になる、亡くなった方についているのです。「悲しみ」「苦しみ」「絶望」ではないにしろ戦争。二度としないではほしいです。

戦争のない、世界中のみんながのびのびと暮らせる平和な世界にしていくために、少しでもできることがないかを、一人一人が考え、そんな世界を築いていこうと思います。あたり前のことがあたり前にできる事のできる世界を、私たちの力でつくっていきましょう。

教育長賞

戦争と私達

泉小学校 六年

米原 明希



「戦争など、してはいけない。」八月六日、広島に原子爆弾が落とされた日に、私達は学校へ行き、先生から戦争のこわさや、武器の恐ろしさなどを学びました。戦争はしてはいけないこと。それなのに、なぜ人は戦争をするのでしょうか。私なりに考えてみました。

一つ目は、生活のちがいの影響ではないでしょうか。例えば、A国が今の生活では満足できず、もっと豊かな生活を手に入りたいとき、となりの国のB国をうばい取ろうとします。B国は自分の土地をうばわれないように必死に抵抗します。すると、そこから戦力の争い、「戦争」が生まれます。

二つ目は、生物の習慣でだと考えました。弥生時代の頃から米のうばい合い、土地のうばい合いなど、争いが起こっています。もつと昔の縄文時代の頃から争いがあつたかもしれませぬ。その行動が長い、とても長い年月をかけて今の私達まで伝わり、習慣づいたのです。

では、その習慣を変えることはできないのでしょうか。もちろん、多くの人と年月が必要になり、それを実行するのはとても難しいと思います。しかし、それが私達にできる唯一の道なのではないでしょうか。私が思う戦争の原因の一つ目は生活のちがいで、二つ目は生物の習慣です。それは、どちらも私達では簡単に変えることができないようなことです。しかし、もし話し合いなど誰もきづかない方法で物事を決める習慣がいつたら？今は無理でも、次の次のもつと次の世代へと習慣をつけていったら、それが私の考えている中では最も大切だと思えます。

次の世代へとつなげていくこと。これが、私の考えです。みなさんは、どんな考えを持っていますか。

行橋市「はつらっシニア就労支援」 「高齢者生活援助員養成研修」を開催します

◇研修日程(12日間すべてに出席が必要です)

11月26日(木)	9時～12時
12月1日(火)	13時30分～16時30分
12月3日(木)	9時～12時
12月8日(火)	13時30分～16時30分
12月10日(木)	13時30分～16時30分
12月15日(火)	13時30分～16時30分
12月17日(木)	9時～12時
平成28年 1月12日(火)	13時30分～16時30分
1月14日(木)	13時30分～16時30分
1月19日(火)	13時30分～16時30分
1月21日(木)	9時～12時
1月26日(火)	13時30分～16時30分

※介護職員初任者研修ではないため、ホームヘルパーの資格は取得できません。



●問合せ 市介護保険課
TEL 25-1111 (内線1176)

行 橋市では、身体の虚弱な独居高齢者や高齢者夫婦のみ世帯を支援するため、軽度生活援助事業を実施予定で、この事業は、虚弱な高齢者を支援するだけでなく、元気な高齢者の皆さんの社会参加を支援する目的もあわせています。事業開始にあたり、支援の担い手として生活援助員の養成研修を開催します。

なお、養成研修修了後、生活援助員として活動していた場合は、事業の委託法人である「公益社団法人 行橋市シルバー人材センター」への登録が必要となります。

◇**場所**
行橋市地域ケア複合センター(行橋市金屋599-1)

◇**対象者**
市内在住の60歳以上の方

◇**定員**
30人(先着順)

◇**受講料**
無料

◇**申込み**
11月20日(金)までにお申込みください。

「行橋市軽度生活援助事業とは…」介護保険サービスが必要なほど体は悪くないが、何らかの原因で体が弱くなり家事(買物に行く、家の掃除をする、洗濯物を干す…)などが自由にできなくなってしまうが、一人暮らし等のため手助けをしてくれる人がいない65歳以上の高齢者等に対して行うサービスです。

行橋市民会館の廃止を検討しています

●問合せ 市財政課 管財係
TEL 25-1111 (内線1412)

行 橋市民会館は、市民の福祉の増進や文化の向上を図るために、昭和39年に開館し、以来51年間もの長きにわたり、皆さまにご利用いただいています。建設時には、皆さまにご利用いただいています。建設時には、市民の皆さまより、多くの寄附を頂戴し、開館当初には成人式や結婚式、映画鑑賞など、さまざまな形で皆さまにご愛用いただいていた。しかしながら、施設の維持管理上、次のような課題があげられます。

●施設の老朽化に伴い、今後継続して市民会館を使用するためには、外壁や防水改修、舞台設備などの改修等に、約1億8千6百万円の費用を要します。また、外壁や防水改修については、一度改修を行ったとしても、約15年後には再度大規模な改修が必要となります。

●平成26年度の行橋市民会館大ホールの稼働率は11.1%となっており、施設の運営費・維持管理費として、年間約2千2百万円(利用料収入を含む)を要しています。

※コスметイト行橋文化ホールの稼働率は、44.5%となっております。

右記のとおり、施設の運営に伴い、多大な市費を費やしているのが現状です。そのため、今後も運営するとなれば同様の経費が必要となります。以上の事情と、コスメイト行橋等、他に貸館機能を持った施設の稼働状況および費用対効果を向上させるなど、市の保有する公共施設をより有効に活用するために、行橋市民会館を廃止することを検討しています。今後の方向性については、市報にて随時お知らせします。

行橋市産米焼酎 ネーミング募集!

行橋市産の米「夢つくし」を原料とした焼酎のネーミングを募集します。行橋市の豊かな自然が育んだ焼酎です。

◆応募締切: 11月20日(金)

◆応募方法
所定の応募用紙に記入のうえ、郵送、FAX、メールによりご応募ください。1人3点までとし、自作、未発表のものに限り募集。応募用紙は市商業観光課および行橋市観光物産情報コーナーで配布。また市ホームページに掲載します。

◆選考等
主催者にて選考のうえ、市ホームページ等で採用作品を発表します。採用作品の応募者1人に行橋市の特産品を進呈します。また、応募者から抽選で5人に特産品をプレゼントします。

◆注意事項
①応募に係る一切の費用は応募者の負担とします。②採用作品を使用する場合、作品の一部を修正することがありますので、ご了承ください。③採用作品の一切の権利は、主催者に帰属します。④いただいた個人情報はこのたびのネーミング募集および採用、発表に関する以外には使用しません。

【応募先・問合せ】市商業観光課
TEL 25-1111 (内線1221)
FAX 25-7817
yougyoukankou@city.yukuhashi.lg.jp
yukuhashi.lg.jp
〒824-8601 行橋市中央1-1-1

平成27年度第2回 市民学芸員と歩くゆくはし探訪 番外編 「『花燃ゆ』ゆかりの地をたずねて」の巻 参加者募集!

●問合せ 行橋市歴史資料館
TEL 25-3133

行 橋市上稗田の幕末の私塾水哉園には、長州藩から多くの人が入門していた。松平村塾の双壁と称された久坂玄瑞や高杉晋作も水哉園を訪れています。大河ドラマ「花燃ゆ」主人公・文の伴侶となり、25歳の若さで散った玄瑞や幕末の志士たちが活躍したゆかりの地を、この行橋から訪ねてみませんか?

◇日時
12月5日(土)、6日(日) ※2回実施します
8時～17時
※8時コスメイト行橋出発、少雨決行

◇行き先および行程
行橋市歴史資料館↓(バスで約2時間)↓萩市(東光寺・松陰神社・萩城下町・道の駅「萩しーまーと」・萩反射炉・萩城跡指月公園など)↓(バスで約2時間)↓行橋市歴史資料館
※萩城下町は現地ガイドのご案内

◇定員
各日19人ずつ(申込多数の場合は抽選)

◇参加費
2500円(特製弁当・資料代・保険料・通信費・有料道路代・現地ガイド料を含む)

◇申込み
住所・氏名・年齢・電話番号・参加希望日(5日または6日)を明記のうえ、11月11日(水)までに、ハガキでお申込みください(当日消印有効)。ハガキ1枚につき、1人のみの申込みをお願いします。

【申込先】
〒824-0005
行橋市中央1-9-3 コスメイト行橋2階
行橋市歴史資料館「ゆくはし探訪」係

人口減少社会におけるまちづくり!! ~立地適正化計画の策定に向けて~

●問合せ 市都市政策課 都市政策係
TEL 25-1111 (内線1311)

人口の急激な減少と高齢化を背景に、安心できる健康的で快適な生活環境を実現するとともに、財政面および経済面において持続可能な都市経営を目指し、平成26年8月に都市再生特別措置法および都市計画法等が一部改正され、「コンパクトシティ・プラス・ネットワーク」の理念に基づき、立地適正化計画制度が設けられました。

行橋市立地適正化計画では、本制度を活用して効率的な都市づくりを推進していくため、都市全体の観点から、居住機能や福祉・医療・商業等の都市機能の立地、公共交通の充実に関する包括的なマスタープランとして方針を示すとともに、民間の都市機能への投資や居住を効果的に誘導するための土俵づくりとして、都市機能や居住を誘導する区域等を定めます。

行橋の人口減少とその行く末

人口減少 → 働きの減少 → 税収減少 → 財政状況の悪化 → 行橋市の活力の低下

高齢者の増加 → 社会保障費の増大

市民サービスの低下等により、市民生活に大きな影響が生じるおそれがある

そこで...

○立地適正化計画【概要図】を策定し、新しいまちづくりを始めます!
その中身は…

- 人口密度を維持するためのまちづくりの方針を定めます。
- 医療・福祉、買い物等の生活に必要な施設を集めるエリアを設定します。 → 【都市機能誘導区域】
- 人口密度を維持するため、バス停・鉄道駅に近い便利な場所を住みやすいエリアとして設定します。 → 【居住誘導区域】
- 各エリアを結ぶ鉄道・バス路線を検討します。 → 【地域公共交通】

立地適正化計画について

(概要図: 一般イメージ)

●都市機能誘導区域
医療・福祉、買い物等の生活に必要な施設の立地を誘導するエリアを設定し快適な市街地を形成します。
●歩行者・自転車利用者の環境を整備します。

●居住誘導区域
一定の人口密度を維持するエリアを設定し良好な居住環境を形成します。
●公共交通の近くに居住を誘導します。

●地域公共交通
拠点間をむすぶ鉄道・バス等の公共交通との連携を図ります。

このような状態をコンパクトシティ・プラス・ネットワークといえます

各学年の市長賞受賞作品



泉小6年 菊池 泰成



泉小5年 橋本 葵咲



長峡中3年 岡留 梨奈

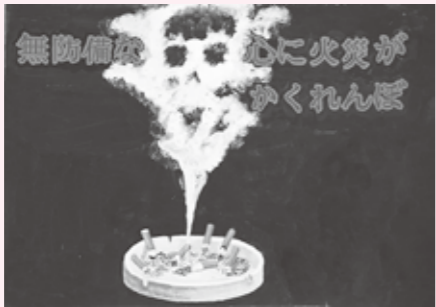

中京中2年 和田 祥茉



仲津中1年 中川 麗菜

仲津中3年	仲津中3年	泉中3年	長峡中2年	今中2年	行橋中2年	仲津中1年	仲津中1年	仲津中1年	行橋小6年	行橋北小6年	今小6年	仲津小5年	延永小5年	行橋小5年	延永小5年	松本	高橋	菜丸	小丸	御厨	川野	竹本	松本	本嶋	安永	植村	品川	江村	中村	花岡	
七海	美帆	若奈	杏奈	梨奈	風歌	菜美	美吹	大幹	真帆	由芽	周悠	幸楓	壮平	怡南	昇汰	果音	里花	愛心	佑宇	萌佳	戸早	萩原	秋原	戸早	加来由津香	古智	高田	古場	本村	古川	古川

○小・中学生防火ポスター優秀作品発表
秋の火災予防運動の一環として市内の小
学5、6年生と中学生を対象に「防火ポス
ター」を募集したところ、747点の力作
が寄せられました。
厳正なる審査の結果、市長賞・防災協会
長賞・入選・佳作の作品を決定しましたの
で、お知らせします（いずれも敬称略）。
なお、入賞者には賞状および賞品、また、
応募者全員に参加賞をお贈りします。

11月9日~15日は
秋の火災予防運動

「無防備な
心に火災が
かくれんぼ」
平成27年度
全国統一防火標語

入賞者一覧

※11月5日(木)~15日(日)
に、「コスメイト行橋」にて受
賞作品が展示されます。消防本
部ホームページ (URL: www.
city.yukuhashi.fukuoka.jp/
fire/) でも掲載します。

泉中3年	行橋中2年	行橋中1年	仲津中1年	行橋小6年	行橋小6年	延永小5年	延永小5年	古川	本村	古場	高田	古智
智乃	雪乃	愛梨	瞭人	舞人	古川	古川	古川	古川	古川	古川	古川	古川

～火災予防運動とは～

春と秋に全国一斉に実施される火災予防啓発週間です。秋は、空気が乾燥し暖房器具等の使用が増え、火災が発生しやすくなる季節です。市民の皆さまに、火災予防の重要性を認識していただき、大切な生命や財産を火災から守ることを目的として実施されるものです。

行橋市消防本部では、運動期間中、防火広報や特定防火対象物にて訓練等を実施します。

期間初日の11月9日(月)18時には、防災無線にて防火広報を実施します。

27年中の火災・救急出場件数(9月末現在)

火災	救急
12件	2,308件

【問合せ】
行橋市消防本部予防課 TEL 25-2325

～住宅用火災警報器の電池切れについて～

最近、住宅用火災警報器の電池切れが起こっています。警報音が鳴ったら、まずは火事でないことを確認し、電池切れの警報であれば電池をはずし、早急に新しいものに交換しましょう(機種によっては、電池のみの交換ができないものがありますので、販売店などに相談してください)。また、電池交換後は、必ず作動確認を実施し、不良の場合は、本体の交換が必要となります。

火の用心 7つのポイント

1. 家のまわりに燃えやすい物を置かない。
2. 寝たばこやたばこの投げ捨てをしない。
3. 天ぷらを揚げるときは、その場を離れない。
4. 風の強いときは、たき火をしない。
5. 子どもには、マッチやライターで遊ばせない。
6. 電気器具は正しく使い、たこ足配線はしない。
7. ストープには、燃えやすいものを近づけない。

地域貢献音楽プロジェクト Vol.1
里帰りガラコンサート 2015

●問合せ 市教育委員会 文化課
TEL 25-1111 (内線1167)



▲10月14日、出演者が田中市長を訪問しました。【写真左から】早川恵美さん(ピアノ)、白川深雪さん(ソプラノ)、田中市長、蓮井求道さん(バリトン)。コンサート当日は、岡田鉄平さん(ヴァイオリン)も出演します。

行橋市出身のプロの演奏家たちによる音楽文化の普及と地域貢献を目的として「地域貢献音楽プロジェクト」が企画されました。その第1回目のコンサートを開催します。国内外で活躍する4人の演奏家による声楽・ヴァイオリン・ピアノの共演を行います。「ガラコンサート」とは「特別に行われるコンサート」という意味があります。行橋でしか見ることのできない特別な演奏会にぜひご来場ください。

◇日時 11月27日(金) 19時開演(18時30分開場)

◇場所 コスメイト行橋

◇入場料 3000円(前売2500円) 全席自由
※入場は中学生以上の方に限らせていただきます。

【入場券の販売場所】
・コスメイト行橋文化ホール (TEL25・2300)
・行橋市観光物産情報コーナー (TEL25・0086)

女性の職場における活躍を推進する 女性の活躍推進法が成立しました!

【30人以上の労働者を雇用する事業主の皆さまへ】
平成28年4月1日までに、①自社の女性の活躍状況の把握・課題分析、②行動計画の策定・届出、③情報公表などを行う必要があります。
(※)労働者には、パートや契約社員であっても、1年以上継続して雇用されているなど、事実上期間の定めなく雇用されている労働者も含まれます。また、300人以下の事業主の皆さまは努力義務となっています。

詳細については、厚生労働省ホームページ(女性活躍推進法特集ページ、URL: http://www.mhlw.go.jp/stf/seisakunitsuite/bunya/0000091025.html)をご覧ください。なお、行動計画策定指針において、女性の活躍推進のための効果的な取組を盛り込む予定ですので、ぜひご活用ください。

【問合せ】福岡労働局雇用均等室 TEL 092-411-4894

9月に在サンフランシスコ日本総領事館で「四字熟語」をテーマにした作品展を開催した泉校区竹田にお住まいの満江秀陽(修一)さん(73歳)。自分が一番感動を抱く言葉を作品にし、日本の「芸術」を伝えている。「書道は、紙と墨と筆さえあればできる非常にシンプルな芸術。しかし、ただ字を書けば良



会場を飾る満江さんの作品

現在、満江さんは行橋市美術展覧会の顧問を務めるほか、書道教室では後進の指導にあたっている。座右の銘は「陽来復」。悪いことが続いた後には幸運が訪れる。書道を通して人生における指導も行っている。「ただ字を書くだけでなく、書道を通して、礼儀や人間性など、その人の人生に何か得るものがあったらと願っている」。満江さんは情熱的に語ってくれた。

しかし、仕事と書道の両立は厳しかった。仕事で難題を抱えることが多く、苦しい時期だったが、そんな時だからこそ、字を書いて心を落ち着かせていた。



写真:9月1日在サンフランシスコ日本国総領事館にて
「かんばるゆくはし人 177」
書道は「シンプル」かつ「複雑」な「芸術」

書家 満江秀陽(修一)さん

満江さんが書道始めたのは25歳の頃だ。学生時代は野球一筋。九州代表で明治神宮球場でプレーしたこともあるチームのエースだった。社会人になり、ボールを筆に持ち替えた。以後、福岡県美術展覧会9年連続入選や特選の北九州市長賞、北九州教育委員会賞を受賞するなど、活躍を続けている。

満江さんが書道をはじめたのは25歳の頃だ。学生時代は野球一筋。九州代表で明治神宮球場でプレーしたこともあるチームのエースだった。社会人になり、ボールを筆に持ち替えた。以後、福岡県美術展覧会9年連続入選や特選の北九州市長賞、北九州教育委員会賞を受賞するなど、活躍を続けている。

「意味、書体から感じる印象、その言葉にこめた思いなど、複数の要素が絡み合った、複雑な芸術でもある」と満江さんは語る。

まちの話題



素敵な家族が増えました

市内にお住まいの城戸博勝さん、留利子さんのご夫婦の元へ、九州盲導犬協会よりご夫婦にとって3頭目の盲導犬となる、2歳の雄のラブラドル・レトリバーのブラッキーが貸与されました。9月24日に市役所で行われた貸与式では、留利子さんがブラッキーとの生活が始まるにあたって「これからはブラッキーと一緒に色々な所へ出かけてみたいです」と嬉しそうに話していました。



ハリウッドから故郷へ

10月14日、市民会館で行橋市出身の特殊メイクアーティスト AKIHITO さんの講演会が開催されました。AKIHITO さんはウルトラマンの怪獣デザインなどを経て、活動の場をハリウッドに移しました。渡米後に感じた言葉の壁や、ハリウッドでの映画作りについての話のほか、会場では実際に特殊メイクを披露してくださいました。講演の最後に「夢を持って、自分のやりたいことをやってください」と会場に呼びかけました。



世代を超えて伝えたい“いのち”の尊さ

9月26日、コスメイト行橋にて男女共同参画フェスティバルが開催され、約400人が来場しました。映画「救いたい」の上映会に先立ち、オープニングイベントでは行橋男女共同参画ネットの会員による寸劇が行われました。この寸劇はマタニティハラスメントを題材としたもので、実際に起きた出来事をもとに作られました。上演後は、好演した出演者たちに、観客から大きな拍手が送られました。

行高生が発信、企業の魅力

市自動車産業振興協議会のホームページ作成のため、9月25日、行橋高校3年生の大黒友佳さんと松崎兼大さんが市内延永の金型修理会社「大阪精密」を訪れ、取材を行いました。北野綱一社長から、業務内容や工場内の設備などの説明を受けると、二人は真剣な表情でメモをとったり写真撮影を行ったりしていました。松崎さんは「金型にメンテナンスがあることを今まで知らなかったが、勉強になった」と話しました。



まちの話題

ニュース & トピックス

あなたのまわりの身近な話題を待っています。広報係までご連絡ください。(TEL 25 - 9688)



新鮮なお魚を堪能

10月18日、行橋市魚市場にて「お魚まつり」が開催されました。会場ではスズキやワタリガニ、タコなどの新鮮な魚介類が数多く並べられ、多くの方が販売前から長蛇の列を作りました。販売開始後は、皆お目当ての魚へ一目散。あっという間に大半が売り切れていました。そのほか、海鮮汁の振る舞いや、いりこのつかみ取り、マグロの解体実演なども行われ、来場者は新鮮な魚介の味を堪能したようです。



商店街で清掃活動

10月4日、えびす通りアーケードで新美夜古商店街主催の清掃活動が行われました。商店街関係者のほか、西日本工業大学と行橋高校から55人がボランティアで参加しました。参加者が協力してアーケード内の床をデッキブラシで磨いたり、商店のシャッターを雑巾で拭きあげました。普段の掃除では手の行き届かない所まできれいになり、清掃終了後には商店街から参加者に感謝の気持ちを込めて野菜や果物が贈られました。

100キロウォーク 完歩をめざす

10月10日、行橋市から大分県別府市までを徹夜で歩く「行橋～別府 100キロウォーク」が開催され、参加者は正八幡宮をスタートしました。今年の参加応募者はおよそ6,700人で、抽選で選ばれた4,652人が26時間の制限時間内にゴールをめざしました。最高齢は88歳、最年少は9歳と幅広く、遠方からは米国ロサンゼルスからの参加者もいました。参加者は家族や友人の声援を受け、元気よく出発していました。



連歌で感じるふるさとの伝統

10月18日、浄喜寺で「行橋連歌大会」が開催されました。連歌は行橋市では室町時代から続く伝統ある行事。今年は中高生や連歌の愛好家ら79人が集まり、7つの「座」と呼ばれるグループに分かれ、日常生活や季節の花、学校生活などを表現した句を披露しました。2回目の参加という京都高校1年生は「今年は友達を誘って参加しました。ルールが難しいけど楽しいです」と笑顔で話してくれました。



行橋市食生活改善推進会を紹介します

「私たちの健康は私たちの手で」を合言葉に、食生活改善推進会は“自分の”“家族の”“地域の”食生活改善、そしてみんなで「元気に長生き」を目ざして、健康な町づくりを進めている食育ボランティアです。現在160人の会員で以下のような活動を行っています。

- 特定健診での減塩食の普及 ○ふくしまつり、歯のフェアでの試食配布 ○親子料理教室
- 乳幼児健診での手づくりおやつ配布 ○男性料理教室 など

一緒に活動をしてくださる方を募集しています。興味のある方は地域福祉課健康づくり推進係までご連絡ください。



←野菜 350g の目安。
あなたはとれていますか？

野菜 食べていますか？
～野菜をしっかりって生活習慣病予防！～

野菜は、1日350g必要であると言われていています。みなさんは野菜を十分にとれていますか？野菜には、健康を維持するためのさまざまなはたらきがあります。

◆糖尿病や脂質異常症、肥満などの予防

野菜に豊富に含まれる**食物繊維**は、食事からの糖質や脂質の吸収をゆるやかにする働きがあり、**血糖値や血中脂質**の急な上昇を抑え、**内臓脂肪が増えるのを防ぎます**。また、腸内細菌層のバランスを保ち、**便秘や下痢の予防**にも役立ちます。

◆高血圧予防

野菜には、高血圧の原因であるナトリウムを体外に排泄する**カリウム**が豊富に含まれています。**カリウム**は、**血圧の上昇を防ぎ、心臓病や脳卒中など、循環器病の予防**に効果的です。

◆骨粗しょう症予防

骨や歯の形成に欠かせない栄養素である**カルシウム**は、小松菜や水菜、春菊、チンゲン菜などの葉物野菜、また、大根やかぶの葉などに多く含まれています。

◆食べ過ぎ防止効果

低エネルギーで、噛みごたえがあり満腹感が得られやすいので、**食事の始めに摂取することで食べ過ぎを防止**することができます。野菜を効率的にとるには、まずは3食きちんと食べることが大切です。日々の食事から、野菜350gを不足なくとって、健康なからだを作り、維持していきましょう！

ハグルーム（育児相談） 要予約

- ◆日 時：11月13日（金）9時30分～11時
- ◆場 所：ウィズゆくはし
- ◆対 象 者：行橋市在住の赤ちゃんの保護者
- ◆内 容：個別の母乳相談、育児相談に保健師・助産師が応じます。
- ◆申込締切：11月6日（金）

乳児家庭全戸訪問事業
11月の“こんにちは赤ちゃん訪問”

- 子育ての応援ができるように、生後4カ月までの赤ちゃんがいるご家庭を対象に家庭訪問を行います。
- ◆対 象 者：平成27年8・9月生まれの赤ちゃん
 - ◆訪 問 者：助産師、保健師、保育士など
 - ◆内 容：赤ちゃんの育児のご相談、乳幼児健康診査・定期予防接種のご説明、育児相談（ハグルーム）やサークルなどのご案内

- ◆料 金：無 料
 - ◆問 合 先：子育て支援センター（TEL 25-5488）
- *訪問時、出生届の手続きの際にお渡しした“こんにちは赤ちゃん訪問アンケート”を回収します。
*日程は事前にご連絡します。プライバシーは厳守します。

子育て支援係からのお知らせ

TEL 25-1111（内線1183、1184）

子育て講座①
「0歳からのクラシック」 要予約

- ◆日 時：12月7日（月）
10時30分から（10時から受付）
- ◆場 所：ウィズゆくはし1階 多目的ホール
- ◆講 師：宮原絵里さん（ヴァイオリン）
- ◆定 員：60組（定員になり次第締切）
- ◆申 込 み：子育て支援センター（TEL 25-5488）

子育て講座②
「クリスマス会」 要予約

- ◆日 時：12月9日（水）
10時30分から（10時から受付）
- ◆場 所：ウィズゆくはし1階 多目的ホール
- ◆定 員：80組（定員になり次第締切）
- ◆申 込 み：子育て支援センター（TEL 25-5488）

Aotearoa 日記

【テーマ】シルバーウィーク

No.3

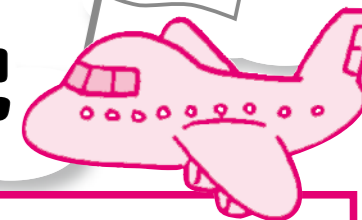

皆さんのシルバーウィークはどうでした？家でゆっくり過ごしましたか？それともどこかに旅行に行きましたか？私は土曜日と日曜日は熊本に、月曜日から木曜日までは大阪に行きました。



まずは熊本での出来事から話したいと思います。熊本に行ったことはないのですが、何もかも新鮮でした。土曜日は水前寺公園と熊本城に行って、日本式の庭の美しさを再び実感でき、素敵な写真もたくさん撮れました。熊本城では冷たい「いきなり団子」を食べ、暑さにやられていた私は一気に元気になりました。夜は馬刺しも食べました。とてもさっぱりしていて、色んな部位



がありました。霜降り肉を食べた時は、口の中で溶ける様な感じでした。日本の独特な食べ物をもっと食べてみたいです。オススメのお店があれば教えてください。次日はグリーンランドに行きました。ジェットコースター等は楽しかったけれど、私が一番印象深かったのは、列に並んでいる時に起こったことです。人が多くて一時間ぐらい並んでいて、やっと次は私達の番という時、友達がチケットを落としてしまいました。最初はよく考えたいはずだと思いましたが、本当だと分かった時はかなりパニックでしたが、スタッフの方はとても優しく、私たちの番になった時に乗せてくれました。ホームに戻った時はチケットも拾って来ていました。

次に大阪旅行についてですが、大阪に行く理由は二つあります。一つは高校時代の友達に会うためです。二年ぶりの再会でしたが、全然違和感がなくて、まるで昨日会ったばかりのようでした。いっぱい話したり、買い物をしたり、カラオケにも行きました。同じアニメが好きなので、アニメソングを一緒にたくさん歌うことが出来て最高でした。もう一つの理由は勿論、ユニバーサルスタジオジャパンのハリポッターエリア

に行くためです。23日なら空いていると思っていましたが、人の数は全然減ってなかったんです。4D映画を見るためだけに3時間半ぐらい並びましたが、並び甲斐がありました。ハリポッターのキャラ達が英語ではなくて日本語を話している時は、聞いたことがないから凄く面白かったです。並んでいる途中はアイスバタービール（映画で未成年の魔法使い達が飲む甘い飲み物）も飲んでみました。ハロウィーンが近いので、ユニバーサルも夜になるとホラーの雰囲気になって、ゾンビに化けたスタッフが道でウロウロして客をビックリさせます。私は、ホラーバーガーを注文しました。団子で作った目玉が入った真っ黒なバーガーでしたが、意外と真面目な味で美味しかったです。



仕事の方では、やっと初回の「行橋 Whanau」が開催されました。参加自由なので、始まる前まで来てくれる人がいるかどうか心配でしたが、たくさんの方々が参加してくれて、面白かったと言ってきて幸せでした。ミスしたところもあると思いますが、イベントをする経験も得ることが出来ました。これからは今回の経験を活用して、もっと面白いイベントを考えます！

～近場で国際交流～

行橋 whānau

アンナと簡単なゲームなどを通して国際交流してみませんか？世界各国の新しい友達を見つけてネットワークをひろげましょう。事前申込は不要で、開催中は入退室自由です。英語が話せなくても大丈夫ですので、お気軽にご参加ください。

- 日 時：11月19日（木）
18時30分～20時30分
- 場 所：行橋公民館
- 対 象 者：行橋市内に在住・在勤・在学の方
- 参加費：100円

【このページに関する問合せ・申込み】

市 市民相談室 〒824-8601 行橋市中央1-1-1 TEL 25-1111（内線1388、1389）
Eメール：shiminsoudanshitsu@city.yukuhashi.lg.jp

※スポーツの結果は、いずれも主催者発表です。氏名は敬称を省略しています。

第24回「わたる会」講演会

事務局 ☎080-3967-0095

■テーマ：障がい児・者と歩んだ30年
～この仕事を通して、今考えること～

■日時：11月22日（日）14時から

■場所：ウィズゆくはし 多目的ホール

■講師：社会福祉法人 恵愛会

管理責任者 野田秀範さん

■参加費：大人300円（学生は無料）

※託児（要予約・11月14日（土）まで）
手話あります。

●スポーツ●

福岡県民体育大会夏季大会結果

8月23日（日）に福岡県営プールにて開催されました。

<一般の部>

【男子50m平泳ぎ】

(30～34歳) 第1位 石崎篤

(50～54歳) 第3位 西島晴一朗

【男子50m背泳ぎ】

(60～64歳) 第2位 二条久保邦彦

【男子50m自由形】

(30～34歳) 第3位 石崎篤

【女子50m自由形】

(65～69歳) 第1位 末広留美

<少年の部>

【女子50m背泳ぎ】

(小学5・6年生) 第2位 梅木みのり(行橋小)

第47回社会福祉健康づくり

グラウンド・ゴルフ大会結果

9月4日（金）に中山グラウンドにて開催され、171人が参加しました。

【男性の部】

優勝…中川興人（県友会）

準優勝…松波義昭（行事東）

【女性の部】

優勝…森迫達代（今川）

準優勝…福田晴子（新田原）

★問合せ 新堂眞智子押し花展示会

もつすくクリスマス、サンタさんやクリスマスツリーなど楽しい作品もあります。ぜひご覧下さい。
★日時 11月21日（土）～26日（木）
10時～17時（26日は15時30分まで）
★場所 メタセの社 国際交流館 ※入場無料
(築土町20の師705)
★問合せ 新堂 Tel 22・27805
090・8369・3120

第43回 行橋市水泳大会結果

8月9日（日）に今元中学校プールにて開催され、77人が参加しました。

以下、第1位入賞者をお知らせします。

※A…小学1・2年生、B…小学3・4年生、C…小学5・6年生、D…中学生、E…高校生、一般…18歳以上、壮年…40歳以上、◎…大会新記録

【自由形 50m】

A：男 梅木颯太（行橋小）

女 石本琴美（泉小）

B：男 森田捷世（泉小）

女 瀧澤悠（仲津小）

C：男 有馬諒（行橋北小）

女 池西瑞香（行橋小）

D：男 伊藤大輝（泉中）

女 川中真優（行橋中）

E：男 高木望安（小倉工業高）

一般：男 古川大剛（フリー）

壮年：男 二条久保邦彦（プリオ）◎

【平泳ぎ 50m】

B：男 北田晃太郎（行橋小）

女 瀧澤悠（仲津小）

C：男 湯田平航樹（行橋小）

D：男 伊藤一輝（泉中）

女 岩崎詩桜（行橋中）

E：男 末吉健人（京都高）

一般：男 今岡剛志（プリオ）◎

壮年：男 飴沼三四郎（プリオ）◎

【背泳ぎ 50m】

B：男 森田捷世（泉小）

女 新貝侑那（行橋小）

C…男 大和鼓太郎（泉小）

女 梅木みのり（行橋小）

D…女 有馬成美（行橋中）

E…男 高木望安（小倉工業高）

一般：男 今岡剛志（プリオ）◎

壮年：男 二条久保邦彦（プリオ）◎

◎…大会新記録

◎…大会新記録

◎…大会新記録

◎…大会新記録

◎…大会新記録

◎…大会新記録

◎…大会新記録

◎…大会新記録

◎…大会新記録

◎…大会新記録

◎…大会新記録

◎…大会新記録

◎…大会新記録

◎…大会新記録

◎…大会新記録

◎…大会新記録

◎…大会新記録

◎…大会新記録

◎…大会新記録

【バタフライ 50m】

B：女 新貝侑那（行橋小）

C：男 有馬諒（行橋北小）

D：男 池西智幸（行橋中）

女 川中真優（行橋中）

一般：男 山口純和（延永小教諭）

壮年：男 垣内正和（YTS）

【自由形 100m】

C：男 瀬川翔夢（泉小）

D：男 伊藤大輝（泉中）

女 有馬成美（行橋中）

E…男 川口凌司（小倉工業高）

【平泳ぎ 100m】

C：男 湯田平航樹（行橋小）

D：男 伊藤一輝（泉中）

女 中村友香（泉中）◎

【背泳ぎ 100m】

C…男 大和鼓太郎（泉小）

女 梅木みのり（行橋小）◎

D…女 沼口愛良（行橋中）

【バタフライ 100m】

C：男 末本創詩（延永小）

女 池西瑞香（行橋小）

D：男 池西智幸（行橋中）

【リレー（50m×4）200m】

梅木みのり、岩崎夢心、湯田平航樹、池西瑞香（行橋小A）◎

◎…大会新記録

◎…大会新記録

◎…大会新記録

◎…大会新記録

◎…大会新記録

◎…大会新記録

◎…大会新記録

◎…大会新記録

◎…大会新記録

◎…大会新記録

◎…大会新記録

◎…大会新記録

◎…大会新記録

◎…大会新記録

◎…大会新記録

◎…大会新記録

◎…大会新記録

◎…大会新記録

◎…大会新記録

◎…大会新記録

◎…大会新記録

◎…大会新記録

◎…大会新記録

◎…大会新記録

◎…大会新記録

◎…大会新記録

◎…大会新記録

◎…大会新記録

◎…大会新記録

◎…大会新記録

◎…大会新記録

◎…大会新記録

◎…大会新記録

◎…大会新記録



児童虐待とは…

- 身体的虐待…殴る、蹴る、叩く、投げ落とす、激しく揺さぶる、やけどを負わせる、溺れさせるなど
- 性的虐待…子どもへの性的行為、性的行為を見せる、ポルノグラフィの被写体にするなど
- ネグレクト…家に閉じ込める、食事を与えない、ひどく不潔にする、自動車の中に放置する、重い病気になっても病院に連れて行かないなど
- 心理的虐待…言葉による脅し、無視、きょうだい間での差別的扱い、子どもの目の前で家族に対して暴力をふるう（DV）など

虐待かも？と思ったら…

国民には、児童相談所や市区町村に通告する義務があります。通告とは、「念のため調査してください」と連絡することです。通告を受けた児童相談所や市区町村は慎重に調査をして対応します。「もし間違いだったら…」と心配することなく、手遅れとなる前に迷わず相談・通告してください。

※通告は匿名で構いません。また、通告者が誰であるかを教えることは絶対にありません。

ひとりで抱え込まず、気軽に相談を！

虐待の根底には、育児不安やストレスがあります。厚生労働省の統計によると、虐待をしている人の6割は「実母」です。日本の子育ては大半が母親ひとりに任され、多くの母親は「子育てが辛い」と感じています。つい、子どもを叩いてわからせようしたり、言葉で責めるようなしつけをしたりしていませんか？
出産や子育ての不安や悩みをひとりで抱え込まず、気軽に相談してみましょう。各相談機関が、解決方法を一緒に考えます。

◎虐待を受けたと思われる子どもがいたら ◎ご自身が出産や子育てに悩んだら ◎子育てに悩む親がいたら
児童相談所や市町村の相談窓口にご連絡ください。



対象者の方（公務員を除く）には、6月上旬に黄色い封筒で申請書を郵送しています。まだ手続きがお済みでない方はご確認ください。詳細については、平成27年6月1日号の市報ゆくはしに掲載しています。過去の市報は行橋市のホームページで確認できます。



- 給付金の申請および商品券の購入期限 平成27年11月30日（月）
- 申請・販売場所：市子ども支援課（西棟1階⑰番窓口） 平日8時30分～17時

～公務員の方へ～
保護者の方が公務員で勤務先で児童手当を受給している場合は、勤務先より交付される「公務員用子育て世帯臨時特例給付金申請書」（公務員児童手当受給状況証明付）をご持参ください。

【問合せ】市子ども支援課 Tel 25-1111
内線1182（児童家庭係）
内線1185（子ども未来係）

市民の伝言板

難病サークル 笑って暮らそ

難病患者や家族の方、または興味のある方等に、ひと時をゆつくり楽しく過ごしてもらおうサークルです。何でも話せ、情報交換の場・1人でなく仲間がいる事を感じられる場にしたいと思えます。ぜひ参加してみてください。

★日時 11月15日（日）14時～16時（13時30分開場）
次回12月20日（日）

※通常毎月第3日曜日に開催予定
★場所 小波瀬コミュニティセンター1階会議室
(刈田町新津1-10-1)

★参加費 500円（会場費等）

★問合せ 事務局 Tel 0900・72998・1366

押し花サークルローズ作品展

芸術の秋、押し花サークル初の作品展をオールードカントリー風に造られた華小屋さんにて開催します。身近に咲く草花を使い小物から大作まで展示しています。体験コーナーやお茶を用意し多くの方々のお越しをお待ちしています。押し花の魅力に触れ、ゆつくりとしたひと時をお過ごしください。和服をリメイクした作品も展示します。入場無料です。

★日時 11月15日（日）～17日（火）10時～16時

★場所 華小屋（行橋市東泉5-21-20）

★問合せ 宮崎 Tel 0800・52533・0972

Information Box



電話



FAX



ホームページ



メール

市役所	TEL 25-1111
	FAX 25-0299
市民会館	TEL 25-1125
ウイズゆくはし	TEL 23-1111
	FAX 22-2903
中央公民館	TEL 22-3911
市民体育館	TEL 24-4000
研修センター	TEL 25-3355
コスメイト行橋	TEL 25-2300
	FAX 25-1456
サンワークゆくはし	TEL 24-8811
シルバー人材センター	TEL 26-3355
中山グラウンド	TEL 24-5859
行橋市体育協会	TEL 25-8222
男女共同参画センター	TEL 26-2232
行橋赤レンガ館	TEL 23-7724

行橋市ホームページ
<http://www.city.yukuhashi.fukuoka.jp>

●お知らせ・相談●

2016 年版

福岡県民手帳の販売

市総合政策課 企画係 ☎内線 1423

市役所4階総合政策課窓口にて、11月から販売します。福岡県の情報満載の使いやすいスケジュール帳です。

■大きさおよび価格

- ①ポケット判 (H135 × W73mm)
…400円 (黒・パステルピンク)
- ②標準判 (H162 × W84mm)
…500円 (黒・茶)
- ③ハンドブック判 (H210 × W150mm)
…900円 (黒)

11月18日(水)を ノー残業デーにしませんか？

福岡労働局労働基準部監督課

☎092-411-4862

📍 <http://fukuoka-roudoukyoku.jsite.mhlw.go.jp/>

厚生労働省では、11月を「過重労働解消キャンペーン」期間と位置づけており、福岡労働局ではメリハリをつけた働き方を浸透させるため「今日は定時で帰ろう!」をスローガンに、11月18日(水)を一斉ノー残業デーとするよう呼びかけています。毎日残業ではなく、働き方にメリハリをつけることが大切です。まだノー残業デーを導入していない職場も、この機会にノー残業デーを導入してはいかがでしょうか。詳しくは、福岡労働局ホームページの「新着情報」をご覧ください。

平成 27 年分給与所得の 年末調整説明会(事業所の方へ)

行橋税務署法人課 税部門 ☎23-0559

■日程および対象者：11月16日(月)
・10時～12時…行橋市の方

・14時～16時…京都郡の方

※指定時刻に都合がつかない場合は、他の会場・時刻で出席可能です。なお、11月13日(金)10時～12時・14時～16時に豊前市総合福祉センターでも実施されています。

※法人・個人を問いません。

■場所：行橋市民会館

※会場の都合により駐車場を確保していませんので、公共交通機関をご利用ください。

■持参品：事前に送付しています「年末調整関係書類」のうち、①平成27年分年末調整のしかた②平成27年分給与所得の源泉徴収票等の法定調書の作成と提出の手引をご持参ください。

多重債務者無料相談ウィーク

福岡県消費生活センター ☎092-632-1600

国が実施する多重債務者相談強化キャンペーンに合わせて、福岡県、県弁護士会および県司法書士会が連携して、多重債務者が抱える問題の解決、救済を図ることを目的とした無料相談を実施します。

■日時：11月9日(月)～13日(金)
9時～17時

※相談を希望される方は、福岡県消費生活センターへお電話ください。簡単な聞き取りを行い、相談者の最寄りの弁護士会または司法書士会の相談センターをご案内いたします。

女性の人権ホットライン

福岡法務局行橋支局 ☎22-0476

福岡法務局と福岡県人権擁護委員連合会では、11月16日(月)～22日(日)を「女性の人権ホットライン」強化週間として、女性に関する人権問題についての相談を、電話で受け付けます。相談料無料・秘密厳守です。

■日時：11月16日(月)～20日(金) 8時30分～19時
11月21日(土)、22日(日) 10時～17時

※この期間以外でも8時30分～17時15分(土、日、時間外は留守番電話対応)に受け付けています。

■相談電話：☎0570-070-810

■相談員：人権擁護委員および法務局職員

技能習得資金の貸与

市地域福祉課 計画管理係 ☎内線 1213

福岡県では、若年者の技能習得支援を目的として、福岡県若年者専修学校等技能習得資金貸与事業を実施しています。

■対象者：中学校・高等学校の新規卒業生または、平成27年度の高専中退生

■対象校：専修学校および各種学校

※対象外の学校がありますので、申請を希望する方は、お問合せください

- 収入基準：①生活保護を受けている世帯
②市町村民税が非課税の世帯
③市町村民税が減免の世帯
④世帯の収入が生活保護基準額の1.5倍以下の世帯

狩猟(銃猟)の解禁について

市農林水産課 農業振興係 ☎内線 1231

銃猟によるイノシシおよびシカの狩猟期間は11月1日(日)～平成28年3月15日(火)です。他の動物については、11月15日(日)～平成28年2月15日(月)となっています。違反や事故等に注意し狩猟を実施してください。

●催し●

陶芸クラブ「紙ふうせん」作品展

紙ふうせん(竹澤) ☎080-1705-5282

陶芸クラブ「紙ふうせん」は60代～70代の女性グループとして活動しています。ランプシェード・皿・カップ、着物のリメイクで作ったチュニック・エプロンドレスやスカーフ、髪飾りや陶玉ネックレス等多数展示します。ご来場をお待ちしています。入場無料です。

■日時：11月12日(木)～15日(日)
10時～16時

■場所：行橋赤レンガ館

美育教室 作品展

美育教室(雨宮) ☎52-1286

平成20年12月に西谷(リレーセンター横)に開設された美育教室(雨宮一正さん主宰)で固有の感性あふれる「十人十色」をモットーに制作された作品を展示します。油絵・彫刻・工芸・版画等、心温まるアートな世界にひたってみませんか？入場無料です。

■日時：11月20日(金)～23日(月・祝) 10時～18時(23日は、16時まで)

■場所：行橋赤レンガ館

平成筑豊鉄道～クリスマス列車～

平成筑豊鉄道「クリスマス列車」係

☎0947-22-1000

〒822-1201 田川郡福智町金田 1145-2

毎年好評の「クリスマス列車」を今年もちくまる号2両で運行します。車内でサンタさんといっしょに遊んで、楽しい一日を過ごしませんか？

■日時：12月23日(水・祝)

※午前の部＝金田駅10時45分発
午後の部＝金田駅14時45分発

■場所：乗車・降車ともに金田駅

■参加費：大人3,000円

子ども(小学生以下)2,000円

■定員：午前の部・午後の部 各80人(定員を超えた場合は抽選となります)

■申込み：11月20日(金)までに、往復ハガキで上記へお申込みください。当日消印有効です。

へいちくで行く 「列車でGo婚」Part4

Dream Messenger 事務局(伊藤)

📧 dream_msg@yahoo.co.jp

平成筑豊鉄道に乗って、新しい出会いを見つけてみませんか？レトロチックな「浪漫号」から秋の車窓を眺めながら沿線の味覚を楽しんだり、地域を散策したり、楽しい企画もご用意しています。

■日時：11月22日(日)10時～18時頃

■集合場所：平成筑豊鉄道 直方駅

■参加資格：30歳前後～40歳前後の独身男女

■募集人数：男女各16人(応募多数の場合は抽選とします)

■参加費：5,000円(昼食、地元グルメ・スイーツ付)

■申込み：11月14日(土)までにメールにてお申込みください。

●講習・講座●

後藤又兵衛没後400年記念講演

今井西福寺 ☎22-1321

慶長11年黒田家を出奔した後藤又兵衛は細川忠興の縁により、しばらく今井西福寺に滞在しました。今回はその、ゆかりの地西福寺で、没後400年記念講演会を開催します。参加費は無料です。

■日時：11月13日(金)
14時30分～15時30分

■場所：今井西福寺(行橋市今井1823)

■講師：行橋市歴史資料館 館長 山中英彦さん

建築物耐震改修セミナー(木造編)

(一財)福岡県建築住宅センター企画情報部

☎092-781-5169 ☎092-715-5230

📧 fkjc.or.jp 📧 kenshu@fkjc.or.jp

一般県民の方々を対象に、木造住宅のリフォームに合わせた住まいの耐震化や、木造住宅の耐震改修に関する補助制度のご紹介等を行います。参加費は無料です。

■日時：11月27日(金)
14時～16時(13時30分開場)

■場所：コスメイト行橋 視聴覚室

■定員：40人(定員になり次第締切)

■申込方法：参加申込書(ホームページに掲載)に記入の上、FAXまたはE-mailにて送付いただくか、直接お電話にてお申込みください。

※E-mailでお申込みの方は氏名・住所・電話番号を記載ください。

※FAX・E-mailでお申込みの方は参加申込書が受講票となりますので当日ご持参ください。

アルコール依存症研修会

福岡県京築保健福祉環境事務所健康増進課

精神保健係 ☎23-2966

アルコール、ギャンブル、買い物、過食等の依存症は身近ながら気付かれにくい病気です。なぜ依存してしまうのか、どう対応し治療すればいいか等について理解を深めていただくために専門家の講演とともに、回復された当事者のお声を直接聞いていただく機会を設けています。

■日時：11月27日(金)14時～16時
12月10日(木)14時～16時

■場所：行橋総合庁舎4階 大会議室(行橋市中央1-2-1)

■対象者：テーマに興味のある方、患者を持つ家族、支援者等

■申込み：11月19日(木)までに上記連絡先へお申込みください。

消費生活センターニュース ～インターネットの乗り換えにご注意～

大手通信会社が今年2月からインターネットの光サービスの「卸売」を開始しました。これにより多くの事業者が、光回線と携帯電話等をセットで販売することができます。すでに大手通信会社と契約している世帯に、契約先の「乗り換え」の勧誘を行っています。「乗り換え」には工事等は必要なく、「転用」という簡易な手続きにより行われます。十分に理解しないまま手続きが完了したとの相談が入ってきています。よく分からないまま契約をしないでください。「しまった」と思ったら早めに消費生活センターにご相談ください。

**【お問い合わせ先】 行橋市広域消費生活センター
行橋市西宮市 2-1-39 Tel: 23-0999**



歴史資料館のお知らせ

**国重要文化財指定記念
稲童古墳群展**

稲童古墳群は、行橋市稲童の海岸沿いに造られた約30基の古墳群です。この度、この古墳群から出土した197点が、国の重要文化財に指定されました。これを記念して、稲童古墳群出土品の古墳時代前・中期の甲冑などを公開いたします。



会場

行橋市歴史資料館

会期

平成27年11月29日(日)まで

開館時間

午前10時から午後6時

お問い合わせ

行橋市歴史資料館 TEL.0930-25-3133

コスメイトカレンダー

2015年 11月 November

日	月	火	水	木	金	土
1	2	3	4	5	6	7
8	9	10	11	12	13	14
15	16	17	18	19	20	21
22	23	24	25	26	27	28
29	30					

2015年 12月 December

日	月	火	水	木	金	土
		1	2	3	4	5
6	7	8	9	10	11	12
13	14	15	16	17	18	19
20	21	22	23	24	25	26
27	28	29	30	31		

- ...コスメイト行橋ほか関係施設休館日
- ...図書館、視聴覚センターのみ休館日
- ...サンワークゆくはし休館日
- ...全施設年末休館日

行橋市研修センターからのお知らせ

★参加費用に含まれるもの★
そば打ちの
材料代・教材費・保険料など



当日はエプロン・タオルをご持参ください。

■お申し込み・お問い合わせ 行橋市研修センター TEL.0930-25-3355

平成27年度
そば打ち体験

日本の伝統文化のひとつである「そば打ち」の全工程を実際に体験していただく企画です。講師による模範の手打ちそばの試食会や種のゆでかた指導もご紹介します。どうぞお気軽にご参加ください。

- 対象 行橋市在住の成人で2回連続で参加できるかた
- 定員 20人(定員になり次第締め切ります)
- 参加費用 おひとりさま¥3,500(2回分)
- 申込受付 10/31日 9:00~11/15日 17:00
- 参加費用をそえて、直接窓口でお申し込み下さい。
- 電話やFAXでのお申し込みはできません。
- 11/23以降のキャンセルは返金できません。

- ①11/29(日) 8:45~13:30
 - ②12/20(日) 8:45~12:30
- 行橋市研修センターゆくとピア

行橋市民吹奏楽団からのお知らせ

●主催● チケット発売中!!
公益財団法人 行橋市文化振興公社



今年のクリスマスも“YCB”が楽しいひとときをお届けいたします!!

■お問い合わせ コスメイト行橋 1F・受付窓口 TEL.0930-25-2300

行橋市民吹奏楽団 第27回定期演奏会
クリスマス*コンサート

演奏曲目

キャンディード序曲、ジュラシックパーク
ディズニープリンセスメドレー 他

＜チケット＞

前売り ¥ 800
当日 ¥1,000

※開場前にはアンサンプルのロビーコンサートを予定しています。

●後援●

行橋市/行橋市教育委員会
苅田町/みやこ町/築上町

12/20(日) 文化ホール(全席自由)
開場14:00 開演14:30

関連施設お問合せ

- コスメイト行橋
〒824-0005 行橋市中央1-9-3
- 文化ホール(貸館受付窓口)
TEL.0930-25-2300
- 図書館
TEL.0930-25-1911
- 視聴覚センター
TEL.0930-25-3336
- 歴史資料館
TEL.0930-25-3133
- 文化振興公社事務局
TEL.0930-25-2711
- 行橋市研修センター
〒824-0018 行橋市今井3758番地
TEL.0930-25-3355
- 行橋市民体育館
〒824-0018 行橋市今井3759番地
TEL.0930-24-4000
- 行橋市民会館
〒824-0005 行橋市中央1-1-2
TEL.0930-25-1125
- サンワークゆくはし
〒824-0018 行橋市今井3613-4
TEL.0930-24-8811

公益財団法人 行橋市文化振興公社 〒824-0005 行橋市中央1-9-3

コスメイト Yuc レタス

コスメイト文化公演



平成27年 11月9日(日)

第二十五回市民寄席
柳亭市馬 独演会

＜入場料＞ 前売り ¥3,000
当日 ¥3,500

【開場】18:00 【開演】19:00

チケット発売中

【プロフィール】1961年、大分県生まれ。18歳で故・五代目柳家小さんに入門。古典落語で頭角を現し、1984年、二つ目昇進。1993年、真打昇進。四代目柳亭市馬を襲名する。落語会きっての美声の持ち主で、懐かしい昭和歌謡を聴かせる独特の高座は大人気。2014年、落語協会発足後最年少で会長に就任した。

平成27年 12月14日(日)

天平 TEMPEI

(コンポーザーピアニスト)

スペシャルライブ『一期一会』

＜入場料＞ 前売り ¥3,000
当日 ¥3,500

【開場】18:00 【開演】19:00

チケット発売中

【プロフィール】1980年、兵庫県生まれ。中学生の時に阪神淡路大震災により自宅が全壊。高校は半年で中退し、家を出て暗中模索の時期を過ごす。のちに音楽専門学校、大阪芸術大学で学び、その後ニューヨークへ留学。異色の経歴からくる音の表現や独創的な世界観は唯一無二であり斬新。「ピアノ界の革命児」と話題を呼んでいる。



健康講演会

平成28年 1月18日(日)

立川 らく朝

(落語家・医学博士)

ヘルシートーク&健康落語
『笑って健康、笑って長生き』

＜入場料＞ 前売り ¥3,000
当日 ¥3,500

【開場】18:00 【開演】19:00

平成27年11月9日(日) 発売開始

【プロフィール】1954(S.29)年、長野県生まれ。東京都内の内科クリニックで院長として内科診療にあたるかたわら2000(S.12)年、46歳で立川志らく門下に入門、プロの落語家としての活動を開始する。2004(H.16)年、二つ目昇進。2015(H.27)年、10月に真打昇進が決定している。笑いと健康情報をミックスした独特のスタイルで活躍中。

公益財団法人 行橋市文化振興公社 ホームページアドレス <http://www.yuc.or.jp>

コスメイト行橋からのお知らせ
公益財団法人 行橋市文化振興公社
〒824-0005 行橋市中央1-9-3

視聴覚センター

上映作品のごあんない

11月の名作シアター

『母の眠り』

仕事一筋に生きる野心家のエレンは、専業主婦の母ケイトに嫌悪感を抱いていた。だがある日母が倒れ看病のために自分のキャリアを捨てて帰郷することになる。オスカー俳優の競演で贈る珠玉のヒューマンドラマ。

みんなでシネマ/1998年/アメリカ

11/20(金) ①10:30 ②14:00 (127分)

※鑑賞整理券は、配布中です。

12月の名作シアター

『初恋のきた道』

華北の美しい村。都会からやってきた若い教師に恋をした18歳の少女は、料理をすることでその思いを伝えるが、時代の波が二人を離れ離れに。少女は町へと続く一本道で、来る日も来る日も愛する彼を待ち続けるのだが…。

みんなでシネマ/1990年/アメリカ・中国

12/18(金) ①10:30 ②14:00 (89分)

※鑑賞整理券は11/20(金)から配布いたします。

秋のキッズシアター

『おじゃる丸スペシャル』

銀河がマロを呼んでいる!

流れ星のかなえから「ねがいかなう星」への銀河鉄道の切符をもらったおじゃる丸とカズマ。ねがいをかなえるために銀河鉄道に乗り込んだふたりは何が待ち受けているのか? 銀河の星々を旅する冒険ファンタジー。

2012年/NHK Eテレ

12/13(日) ①13:00 (54分)

※鑑賞整理券は11/1(日)から配布いたします。

■お問い合わせ■
視聴覚センター[コスメイト行橋2F]
TEL.0930-25-3336

各種相談・休日相談医(11/1~11/30)

11月

- 1日 蛭崎整形外科医院 (TEL22-0887)
矢津内科消化器科クリニック (TEL22-2524)
- 3日 大原病院 (TEL23-2345)
- 4日 子育て女性就職相談
- 5日 年金出張相談(予約制)
- 8日 行橋南眼科 (TEL26-2570)
- 9日 補聴器相談(市役所 202 会議室、13時~15時)
- 11日 弁護士相談(予約制)
- 12日 行政相談
- 13日 若者向け就労支援窓口(企業立地課)
- 15日 山田医院 (TEL22-1195)
フジタ皮膚科クリニック (TEL23-7176)
- 16日 出張労働相談 ※11月は第3月曜日です。
- 17日 補聴器相談(市役所 202 会議室、13時~15時)
- 20日 若者向け就労支援窓口(企業立地課)
- 22日 新行橋病院 (TEL24-8899)
- 23日 新田原聖母病院 (TEL23-1006)
- 24日 交通事故相談(市役所 505 会議室、10時~15時)
- 25日 行政書士市民相談会(市役所 301・302 会議室)
- 27日 若者向け就労支援窓口(企業立地課)
- 29日 上田内科眼科医院 (TEL22-2132)

※休日相談医は変更になる場合があります。
テレホンサービス TEL 24-4141 でご確認ください。

防災行政無線の放送内容は、
0120-88-1984 で確認できます。
【通話料無料、携帯・PHS 通話可能】

油木ダム貯水量

(10/23 現在)
貯水率… **86.3%**
現在貯水量
14,204,000t
総貯水量
16,450,000t

今月の納期【11月】

- ◆ 国民年金保険料 10月分
 - ◆ 国民健康保険税 第5期
 - ◆ 後期高齢者医療保険料 第5期
- ~納付は便利な口座振替で~

行橋京都休日・夜間急患センター
〒824-0002 行橋市東大橋 2-9-1 TEL:26-1399

歯科

■日曜・祝日 9時~18時(受付は17時まで)

内科・小児科

■月曜~金曜日

19時30分~翌朝6時(小児科は23時まで)

■土曜・祝日の前日

19時30分~翌朝9時(内科・小児科とも)

■日曜・祝日

昼間 9時~18時(内科・小児科とも)

夜間 19時30分~翌朝6時(小児科は23時まで)

各種相談	相談日	相談時間	相談場所	予約・問合せ
児童・生徒相談	月~金	8時30分~17時	市役所内 児童・生徒相談センター	25-0119
婦人相談	月~金	9時~16時	市役所内	25-1124
40歳からの個別就職相談	毎週火曜	10時~17時	ハローワーク行橋 2階	092-433-7780
若者向け就労支援窓口	第2・3・4 金曜	10時~17時	市役所 企業立地課 ※原則予約制です。	北九州若者サポートステーション 093-512-1871
消費生活相談	月~金	9時~12時15分、 13時~17時	行橋市広域消費生活センター (行橋市西宮市 2-1-39)	23-0999
障がい者相談	月~金	8時30分~17時	市役所内 福祉事務所	25-1111/内線 1153
母子・父子・寡婦相談	月~金	8時30分~17時	市役所内 福祉事務所 京築保健福祉環境事務所	25-1111/内線 1182 23-2970
出張労働相談	第4月曜	17時~20時 (受付19時まで)	行橋公民館	福岡県北九州労働者支援事務所 093-592-3516
子育て女性就職相談 (予約制)	第1水曜	10時~15時	行橋市男女共同参画センター る~ぶる	子育て女性就職支援センター 093-571-6440
※心配ごと相談	月~金	13時~16時	ウイズゆくはし 弁護士相談は、「心配ごと相談」の後、 市内の方のみご利用いただけます。	行橋市社会福祉協議会 23-1111 (電話での相談は 受け付けていません)
弁護士相談(予約制)	第2水曜	13時~16時30分		
行政相談	弁護士相談日 の翌日	13時~16時		
行政書士市民相談会 (遺言・相続・成年後見等)	第4水曜	10時~16時	市役所内	福岡県行政書士会 092-641-2501
認知症相談	月~金	9時~17時	行橋市高齢者自立支援センター (行橋市大字道場寺 1446-25)	26-2370
市税・国保税の 納付、納税相談等	第2・4 木曜	夜間窓口 (20時まで)	市役所 収納課	25-9699
後期高齢者医療 保険料の納付、相談			市役所 国保年金課	25-9722
年金出張相談(予約制)	第1木曜	10時~12時、 13時~15時30分	行橋商工会議所	小倉南年金事務所 093-471-8873
困りごと相談	月~金 (祝日を除く)	9時~17時	ゆくはし生活相談センター (行橋市門樋町 3-7)	55-6665

人の動き

平成 27 年
9 月末現在
(住民基本台帳より)
人口 72,760 人
男 34,794 人
女 37,966 人
世帯 31,122
【前月比】
人口 11 増
世帯 4 増

森林資源を大切に

この市報は再生紙を利用しています

ゴミの動き

(9月分)
可燃ゴミ
●1,861t
不燃ゴミ
●90t
資源ゴミ
●55t
1人当たりのゴミ
●26.8kg
【前月比】
可燃ゴミ
●10t増
不燃ゴミ
●5t減
【前年同月比】
可燃ゴミ
●38t増
不燃ゴミ
●4t増

■11月14、15日の両日、「行橋産業祭愛らんどフェア2015」が行橋総合公園を会場に開催されます☆今年初のこころみとして、食べた方の投票でグランプリを決定する愛らんどフードグランプリが開催されます。今年のテーマは「からあげ」。地域のからあげ店が参加し、その味を競い合います。からあげが大好きな私にはたまらないイベントになりそうです☆その他にも青空陶器市やフリーマーケットなど今年から新たに始まる催しも楽しみです。また、豊前海で育った栄養豊富な豊前海一粒かきの試食会など、行楽の秋、食欲の秋にふさわしいイベントです。子どもから大人まで楽しめるイベントが盛りだくさんの産業祭、皆様のご来場をお待ちしています。(末)

編集後記



ボランティアで子どもたちや高齢者にマジックを披露している花井栄男さん(写真前列左)に「ゆくはし」運動本部より、実行章が贈られました。