

市報

# ゆくはし

## 祝成人

今年もまた  
行橋市から688人の新成人が  
社会に向けて飛び立つ...



祝成人おめでとう

INDEX

税金の申告をしましよ	6
行橋市長選挙	10
ゆくゆく Information	11
ニュース&トピックス	14

臨時職員募集	16
環境課	18
情報&スポーツ	22
ゆっくレタス	26

# 平成26年 行橋市成人式

祝成人おめでとう



## 688人の新成人

1月12日(日)、成人の日より1日早く行橋市で成人式が開催。晴天に恵まれ、受付時刻10時30分から続々と新成人が行橋市民体育館に集まった。

再会の喜びの声で賑わい立つ会場。「久しぶり振り、どうしよった?」「今働きよん?」など、友達を見つけては近況を聞きながら次々と記念撮影。中には、子どもの晴れの姿を見ようと会場にきたご家族の姿も。気づけばもう受付終了時刻。楽しげなムードに時間が早く経つように感じたのだろう。

6つのラインに分けられた会場。校区ごとに別れて着席する。今年度に成人を迎えたのは全688人だが、そのうち男性285人、女性260人が参加した。若年者の人口が減少の一途をたどる中、去年よりも1.2%高い参加率となった。



式の司会・進行を務めたのは、男性森淵翔さん、女性森淵加奈恵さん、成人の主張をしたのは、姫野桜子さん。また今回、この3人に加え、女性5人の新成人が太鼓を演奏し会場を盛り上げてくれた。思い出作りにと参加した演奏者5人は大変印象的なものとなったはずだ。



しっかりとした大人になりたい。



立派な看護師を目指して頑張る。



仕事を精一杯頑張りたい。



美容師になりたい。



高校の体育の先生になりたい。熱血教師を目指します。



## ～二十歳の夢～

会場の新成人の方たちに、将来の夢や目標について語っていただきました。



海外に出て働きたい。



デザイナーになって、ファッション業界で働きたい。



航空自衛官として頑張る。いつか東北の支援にも携わりたい。



子育てを頑張る。



就職先で一生懸命頑張りたい。

# 成人式 de 対談 in 行橋市民体育館



対談に参加してくれた8人 インタビュアー (広報係職員2人)

・男性 (白)  
・女性 (白)

成人式が終了した後、  
今回大役を務めた8人に  
インタビュー!

- ・司会 もりふち 森 翔さん かなえ 森 加奈恵さん
- ・成人の主張 さくらこ 姫野 桜子さん あいらり 相原 りえさん
- ・太鼓の演奏 あいらり 相原 静香さん あいらり 相原 怜香さん あいらり 木下 愛梨さん あいらり 平原 風花さん

## 1 成人式を終えて...

(い)・・・皆さんは今日、大役を務めたわけだけど、参加しようと思ったきっかけは？

レイカ・・・思い出作りのために参加しました。太鼓を叩いたみんなは全員友達で、行橋中学校出身ですよ。

(白)・・・どのくらい練習したの？

シズカ・・・全部で8回くらい。1回に30分、2時間くらい練習したよ。

(白)・・・1人で「成人の主張」は緊張しなかった？

サクラコ・・・緊張しました。結構声が震えて、前を見ないようにしました。

レイカ・・・だよ。5人でする太鼓でも緊張したんやもん。

## 1 これからの人生をどう歩む？

シヨウ・・・これから将来に向けて頑張らんといいんなって思います。あと2年の学生期間が終わったら就職。大学に行ってるので、それなりの就職先を見つけたいですね。



アイリ・・・いい男性に出会えるように頑張ろう。

シズカ・・・資格を取得したい。

## 1 20年を振り返って...

(い)・・・意外と長かった？短かった？

一同・・・早かったね。

シズカ・・・あつという間に20やもんね。

レイカ・・・心はまだピチピチの16やけど。

(白)・・・20歳過ぎたらもっと早いよ。

一同・・・みんな言いますねそれ！

シズカ・・・だったら人生もっと楽しまんとね。

レイカ・・・過去の20年は波乱万丈やった子ども生まれたし。子ども生まれてからは、考え方も変わったし、優しくもなったって言われる。

(白)・・・振り返ってみて、楽しいこと、辛いこと、どちらの方が多かった？

レイカ・・・半分半分。



シズカ・・・幸せなことばかり覚えてようよ。

レイカ・・・辛いことは今思えばいい経験やった。恋とかも。

シズカ・・・色々な恋をして、今いい人に巡り合えてよかった。

サクラコ・・・私は、学生で都会に出て、色々な人に巡り合えたことで、考え方が変わりました。

シヨウ・・・今まで勉強よりもスポーツに専念して生きてきたけど、就職を前にしてもっと勉強しておけばよかったと思う。今が頑張るときです。勉強とスポーツの両立をしたい。

カナエ・・・何の激動もなく、高校卒業して就職だった。これからのいろいろな経験をしていきたい。初めは、大学に行くのは嫌だったんですけど、今思えば、大学に行った人がちょっとうらやましい。

## 1 皆さんにとって行橋とは？

シヨウ・・・平和。

レイカ・・・何も無いけど、落ち着く。やっぱり行橋がいいね。友達もすぐいいし。

サクラコ・・・都会に比べれば不便だけど、帰る場所があるのと、帰ってきて会ってくれる人がいるのはうれしいです。

カナエ・・・ずっと働き続ける場所が行橋でよかったと思います。



シズカ・・・なるようになるよ。

シヨウ・・・そういう考えが甘い！

シズカ・・・頑張らすぎて人生損せんようにね。

レイカ・・・とりあえずお金を貯めたい。結婚もしたいって思う。

レイカ・・・幸せになります。元気な赤ちゃんを産みます。

サクラコ・・・ちゃんと学校を卒業できるよ頑張ります。丸の内、銀座、西麻布のどこかでO.Lしたいです。

カナエ・・・仕事を頑張ります。

フウカ・・・頑張らして仕事を続けていきます。彼氏も作りたい。



住民税は、昨年1年間（1月から12月まで）の収入や経費・控除の申告をもとに市や県に納める税金の額が決定され、翌年度に納税する仕組みになっています。市では、職員が各校区を巡回し、申告受付と税相談を行いますので、この機会をご利用ください。

※日時・会場については、お住まいの校区となっています。

#### ■住民税の申告が必要な方

・「申告案内ハガキ」が届いた方  
・平成26年1月1日現在、市外在住（住民登録がない）の方で、行橋市内に**事務所、店舗、家・屋敷（他人に貸しているものは除く）がある方**（例）市外に居住しているが、行橋市内に店舗を構えて事業（営業）などを行っている。

#### ■住民税の申告が不要な方

・農業所得者で、「収支計算」（桃色）の書類をすでに市役所に提出し、「申告案内ハガキ」が届かなかった方

#### ◆申告巡回日程 いずれも9時から16時まで

月日	校区	申告会場	申告の際にお持ちいただくもの
2/17 (月) 2/18 (火)	樺市	樺市公民館 (Tel 22-1061)	①申告案内のハガキ（ハガキが送付されなかった方は不要） ②印鑑（認め） ③必要書類 <b>【収入に関する書類】</b> ・給与や年金所得のある方は、源泉徴収票や勤務先から発行された支払証明書など収入のわかるもの ・営業、農業、その他事業所得があった方は、帳簿書類など収入のわかるもの <b>【控除に関する書類】</b> ・社会保険料（国民年金、国民年金基金、任意継続保険料、介護保険料など）の支払証明書（支払金額がわかるもの） ・生命保険料、地震（旧長期）保険料などの控除証明書 ・医療費控除、雑損控除、寄付金控除を受ける方はその支出がわかる証明書、領収書など ・障害者控除（身体障害者手帳、精神障害者保健福祉手帳、療育手帳） ・勤労学生控除（学生証、学校や法人から交付を受けた証明書） ・営業、農業、その他事業所得があった方は、帳簿書類など必要経費がわかるもの ※減価償却に関するものは、販売証明書が必要 ④金融機関の口座番号がわかるもの（還付金がある方のみ） 例）本人名義の通帳など ⑤確定申告書（事前に税務署から自宅に郵送されている方のみ） ⑥平成25年中に土地などの譲渡所得があった方のみ ・公共機関に売買した方 → 支払調書など収入のわかるもの、譲渡で生じた必要経費がわかる領収書など ※個人売買などによる不動産の譲渡所得や株式の譲渡所得があった方は、税務署でのご申告をお願いします。
2/19 (水) 2/20 (木)	延永	行橋市延永公民館 (Tel 24-7401)	
2/21 (金) 2/24 (月)	今川	今川公民館 (Tel 25-1070)	
2/25 (火) 2/26 (水)	稗田	稗田公民館 (Tel 22-1759)	
2/27 (木) 2/28 (金)	泉	泉公民館 (Tel 22-5022)	
3/3 (月)			
3/4 (火) 3/5 (水)	今元	今元公民館 (Tel 24-3039)	
3/5 (水)	菟島	菟島公民館 (Tel 22-5010)	
3/6 (木) 3/7 (金)	仲津	仲津公民館 (Tel 22-1001)	
3/10 (月) 3/11 (火) 3/12 (水)	行橋	行橋市中央公民館 (Tel 22-3911)	
3/13 (水) 3/14 (金) 3/17 (月)	全校区対象	行橋市中央公民館 (Tel 22-3911)	

各校区の申告会場においでになれない方は、行橋市中央公民館で3/13（水）～3/17（月）に行われる全校区を対象とした日程をご利用ください。なお、申告巡回中については**市役所税務課窓口では申告・税相談は行いません**。ご注意ください。

平成25年中に収入がなくても、国民健康保険税の算定やその他行政サービス利用のための大切な資料となりますので、次に該当する方は必ず住民税の申告をしてください。

- 国民年金の免除申請をする場合
- 所得証明、非課税証明、課税証明書などの証明書の発行を受けようとする場合
- 保育所の入所申請をする場合
- 国民健康保険に加入している方（国民健康保険税などの軽減措置を受ける場合）など
- 公営住宅の申請をする場合
- 児童手当、児童扶養手当、就学援助などを申請する場合

※遺族年金、障害年金、雇用保険給付金（住民税が非課税とされる所得）などを平成25年中に受給開始された方も、住民税の申告をお願いします（以前、市役所へ受給のご報告をいただいている方は除く）。

#### 今年1月から

### 記帳・帳簿等の保存制度の対象者が拡大されました

事業所得等を有する方が行う白色申告。その白色申告の記帳・帳簿等の保存制度の対象者が拡大されました。概要は以下の通りです。ご確認ください。

#### 【対象者】

農業所得、事業所得、不動産所得、山林所得を生ずる業務を行う全ての方  
※所得税の申告の必要がない方も、記帳・帳簿等の保存制度の対象となります。

#### 【記帳内容】

売上げなどの収入金額、仕入れや経費に関する事項について、取引の年月日、売上先・仕入先その他の相手方の名称、金額、日々の売上げ・仕入れ・経費の金額等を帳簿に記載します。  
なお、記帳にあたっては、一つ一つの取引ごとではなく日々の合計金額をまとめて記載するなど、簡易な方法で記載してもよいことになっています。

#### 【帳簿等の保存】

収入金額や必要経費を記載した帳簿のほか、取引に伴って作成した帳簿や受け取った請求書・領収書などの書類を保存する必要があります。

保存が必要なもの		保存期間
帳簿	収入金額や必要経費を記載した帳簿（法定帳簿）	7年
	業務に関して作成した上記以外の帳簿（任意帳簿）	5年
書類	決算に関して作成した棚卸表、その他の書類 業務に関して作成または受領した請求書、納品書、送り状、領収書などの書類	5年

- 問合せ - 行橋税務署 個人課税第一部門

Tel 23 - 0582

# 今年は申告した方がいいのか、確認してみましょう

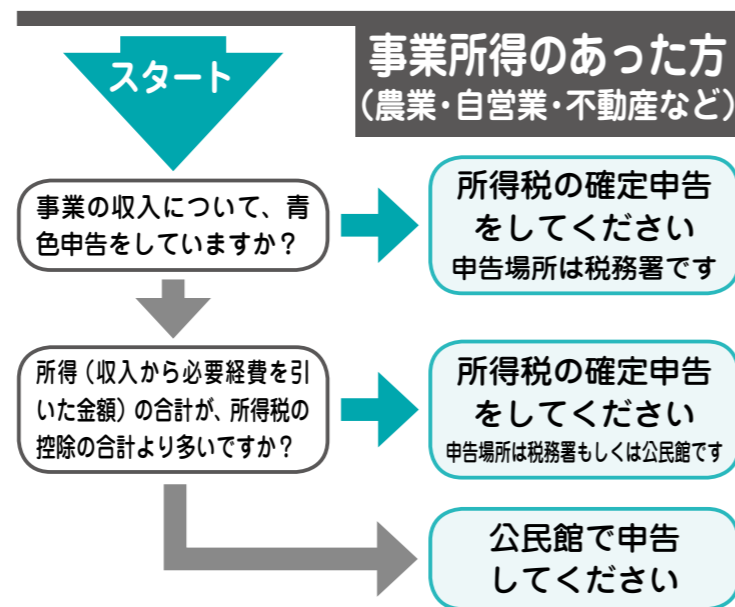
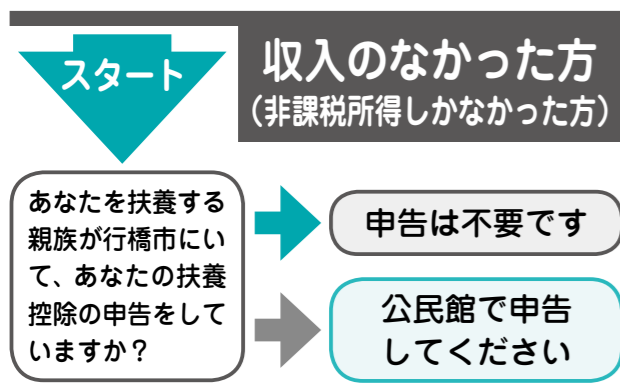
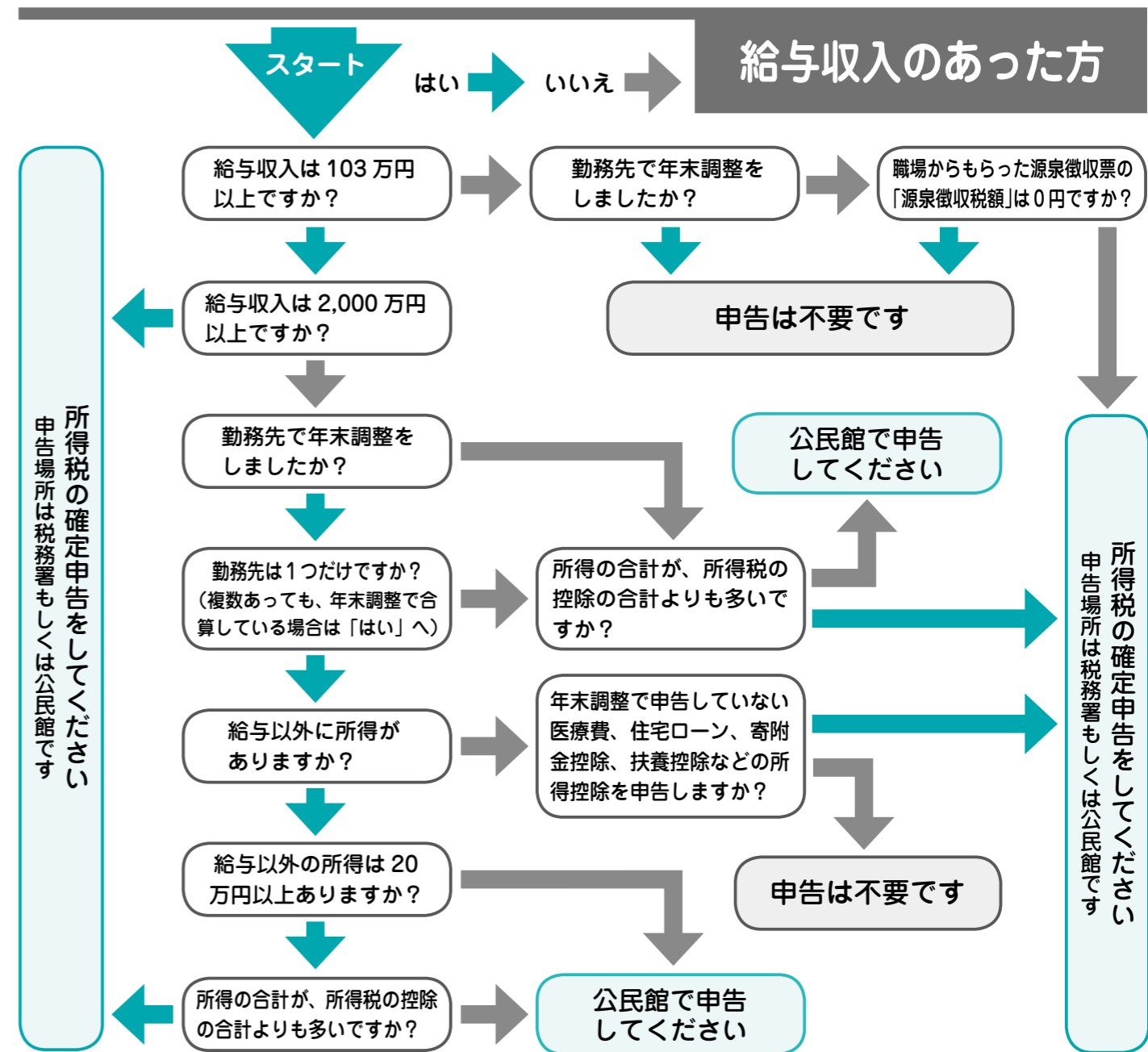
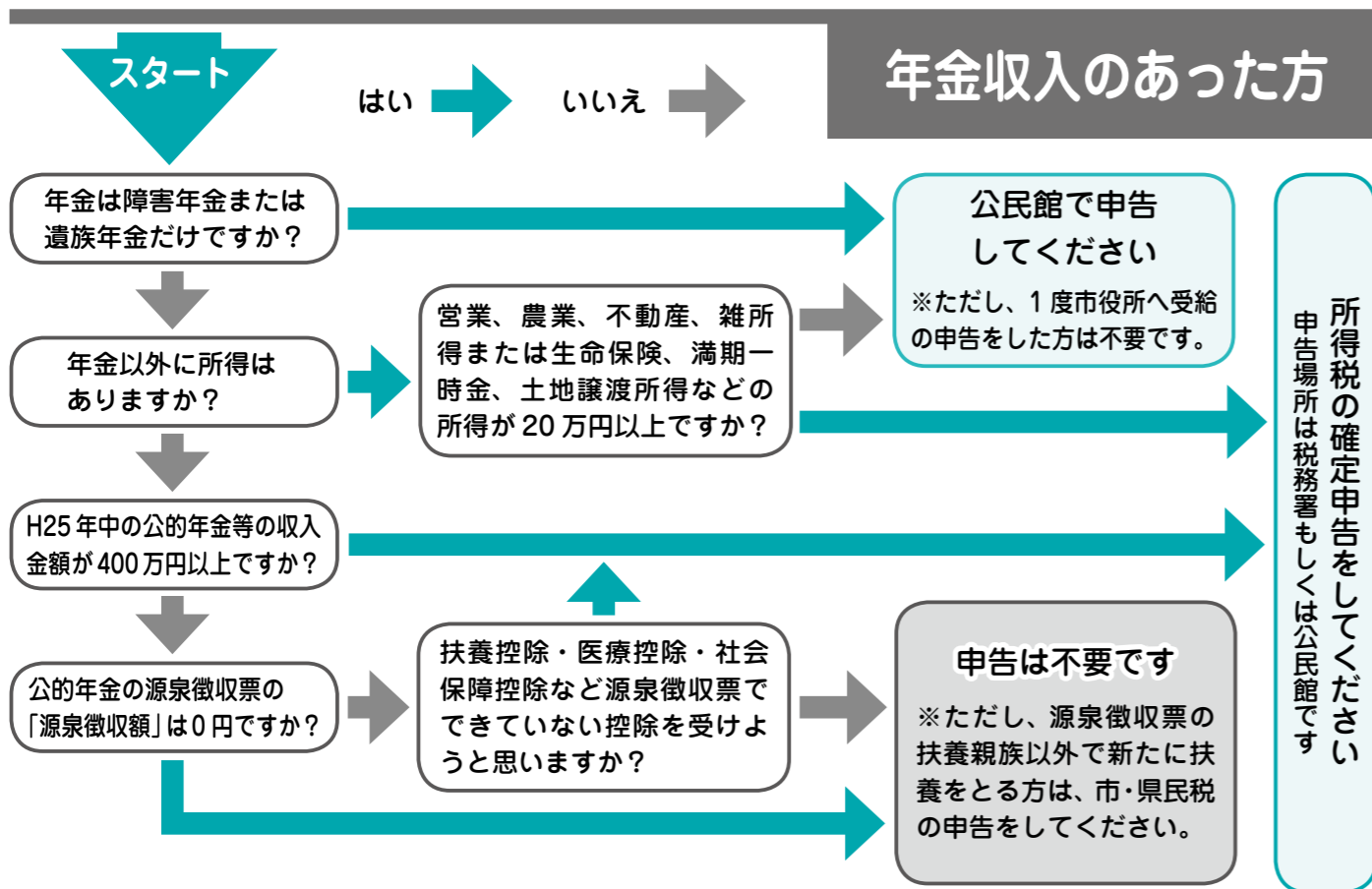

#### 法人の代表者の皆様へ

行橋市内に、新たに法人を設立または設置した場合は、市に届出が必要です。また、届出している法人に異動があった場合(解散、閉鎖、休業など)も同様です。詳しくは、顧問税理士または下記までお問合せください。

○問合せ 市税務課 市民税係  
TEL 25-1111  
(内線 1133)

★要介護認定者の障害者控除  
身体障害者手帳などの交付を受けていない方でも、65歳以上で要介護認定されている方は、日常生活自立度の判定により、障害者控除・特別障害者控除の対象になる場合があります。

★おむつ費用の医療費控除  
おむつ代が医療費控除の対象として認められるためには、初めて申請する方は主治医が発行した「おむつ使用証明書」、控除を受けるのが2年目以降である方は介護保険発行の証明書類が必要となります。

ご確認ください！  
平成25年分 申告期限と納期限

- ・所得税、贈与税：3月17日(月)まで
- ・個人事業者の消費税および地方消費税：3月31日(月)

※振替納税をご利用の方へ  
(振替日の前日までに預貯金残高のご確認をお願いします)

- ・所得税の振替日：4月22日(火)
- ・個人事業者の消費税および地方消費税の振替日：4月24日(木)

- 問合せ - 行橋税務署 個人課税第一部門  
Tel 23-0582

確定申告(所得税)・贈与税  
相続税・消費税  
お問合せは行橋税務署へ

例) 所得税の還付や納付をするための申告  
亡くなられた方の確定申告  
青色申告  
過年度分(平成24年以前のもの)の確定申告  
初年度の住宅借入金等特別控除(平成25年中に入居された方)  
配当所得による確定申告(分離課税申告、損益通算)

大切にしたい明日への一票 忘れずに行きましよう！

※開票は21時20分より行橋市民体育館で行います。

# 行橋市長選挙 3月2日(日) 7時～20時

## 選挙人名簿の縦覧

選挙人名簿に新しく登録された方が選挙人名簿からなされていないか、また記載がまちがっていないか、縦覧日に確認することができます。

期日 2月23日(日)  
時間 8時30分～17時  
場所 市選挙管理委員会事務局  
(市役所5階)

## 投票の方法

### ▼期日前投票

3月2日の投票日に仕事や旅行、病気等で投票に行けない人は、事前に期日前投票ができます。

・期間 2月24日(月)～3月1日(土)  
・時間 8時30分～20時  
・場所 市役所5階会議室  
受付の際に、当日投票できない旨の「宣誓書」を提出していただきます。この宣誓書は今回から投票所入場券に印刷されています。ご本人が事前に必要事項を記入していただくか、これまで通り期日前投票の受付にて記入してください。  
※投票日当日に投票される方は記入する必要はありません。

投票所入場券(ハガキ)を投票の際に必ずお持ちください。  
▼代理投票  
体の不自由な方、文字が読めない方などは、投票所の係員に申し出てください。

### ▼点字投票

目が不自由で点字投票をする方は、投票所の係員に申し出てください。

### ▼不在者投票

都道府県の選挙管理委員会が指定した病院・老人ホーム等に入院等している方は、その施設内で不在者投票ができますので、お早めに施設にお申し出ください。  
また、仕事等で選挙期間中に他の市区町村に滞在している方は、滞在先の最寄りの選挙管理委員会に不在者投票ができます。不在者投票できる日時・場所等は、最寄りの選挙管理委員会にご確認ください。なお、この場合も、事前に投票用紙を行橋市選挙管理委員会に請求したり、郵送でのやりとり等が必要となります、お早めに手続きしてください。  
※不在者投票した投票用紙が、3月2日の投票日の20時までに行橋市の投票所に届くように、2月24日以降お早めに不在者投票してください。

## 入場券(ハガキ)は大切に

棄権をなくし、投票所の入場整理をスムーズに行うため、投票入場券を2月19日頃から順次郵送します。ただし、2月15日以降に市内転居された方は、前住所を対象にした投票所となっています。

入場券をなくした場合や届いていない場合は、身分の証明できる書類(免許証・保険証等)と印鑑を持って投票所の受付係に申し出てください。

### 【問合せ】

行橋市選挙管理委員会  
TEL 25・9655

選挙は、市民が政治に参加する最大の機会です。大切な1票、必ず投票しましょう！



●問合せ 市税務課 計画管理係  
TEL 25 - 1111 (内線 1134)

## バイク・軽自動車等の名義変更や廃車手続きはお済みですか？



**バイク** イク・農機具(トラクター等)・軽自動車等をお持ちの方、または以前持っていた方で、現在は「乗っていない」「知人に譲った」「いらないので業者に引き取ってもらった」という方は、名義変更または廃車手続きをしてください。転出・転入のときは住所変更届を忘れずに！

**届出は4月1日までに**  
軽自動車税は、4月1日現在の所有者で課税を行います。  
毎年、4月1日(4月1日が土日・祝日の場合は前日)までに

- 名義変更届(知人に譲った場合)
- 廃車届(乗らない、業者に渡した、盗難にあった、壊れた等)

の手続きを行えば、新年度からの税金はかかりません。  
※ナンバーを紛失しても廃車手続きができます。

※バイクや農機具(トラクター等)、軽自動車等を現在は所有していないからといって手続きを忘れると、いつまでも税金がかかってしまいます。

### 【廃車・名義変更手続き先】

バイク(125cc以下)・農機具等
市役所税務課 TEL 25-1111(内線 1134)
バイク(125ccを超え250cc以下)
軽自動車協会連合会 TEL 093-474-5025
バイク等(250ccを超えるもの)
九州運輸局福岡運輸支局 北九州自動車検査登録事務所 TEL 050-5540-2079
軽自動車
軽自動車検査協会 TEL 093-474-3301 行橋京都自家用自動車協会 TEL 23-0850

**軽自動車(原動機付自転車等を含む)をお持ちの心身障害者の方、家族の方へ**  
心身障害者本人および同居のご家族が介護のために使用する軽自動車は、税金が免除されます。  
障害の程度により該当しない場合がありますので、市税務課計画管理係までお問合せください。

◆**手続きに必要なもの**  
身体障害者手帳、療育手帳、戦傷者手帳、車検証、運転免許証、印鑑

◆**受付期間**  
2月～5月26日(月)まで  
(納付期限の一週間前まで)

◆**申請場所**  
市税務課計画管理係  
(市役所東棟1階11番窓口)  
※期限間近になりますと窓口が混雑しますので、早めの手続きをお願いします。

●問合せ 総務課 総務係  
TEL 25 - 1111 (内線 1431)

## パブリックコメント募集中

◆**案の閲覧方法**  
・総務課総務係(市役所東棟4階)  
・情報コーナー(市役所東棟3階)  
・市内各校区公民館

◆**意見の募集期間** 2月23日(月)～2月27日(金)

◆**意見の提出方法**  
郵便、FAX、Eメール、または市総務課窓口で提出ください。  
〒824・8601 行橋市中央1-1-1 行橋市総務課 総務係  
TEL 25・1111(内線1431) FAX 25・02009  
Eメール soumu@city.yukunashi.lg.jp

## 東

日本大震災や九州北部豪雨など、最近の水害、地震等を踏まえ、災害対策について定めたい行橋市地域防災計画の見直しを行っています。つきましては、地域防災計画に市民の皆様のご意見を反映させるために、意見を募集いたします。

### 【地域防災計画とは】

一定地域の防災に関する計画です。住民の生命や財産等を災害から保護するため、国の防災基本計画に基づき、県や市町村の防災会議が作成します。

行橋市では、関係機関や団体で組織した市の防災会議で、災害に関する予防・応急・復旧対策等を体系的にまとめ地域防災計画を作成しています。

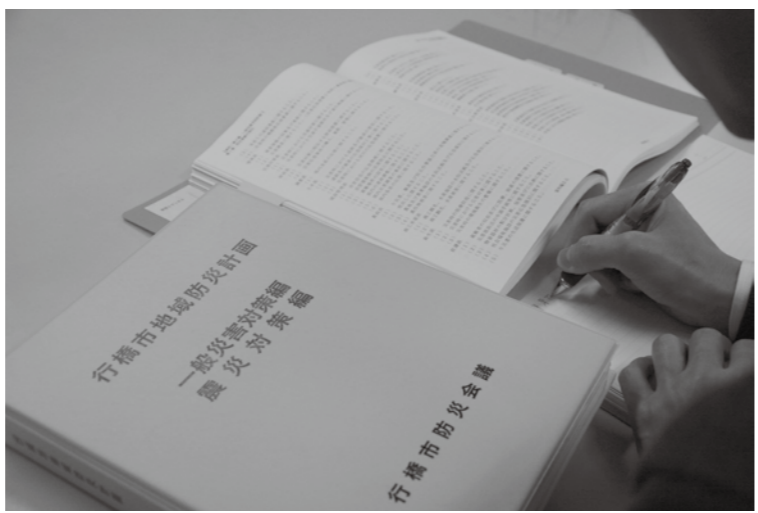

今回の行橋市長選挙から、投票所入場券に「期日前投票宣誓書(兼不在者投票請求書・宣誓書)」を印刷しています。

# 合同就職説明会を開催します

●問合せ 市企業立地課  
TEL 25 - 1111 (内線 1223)



- ・入場無料
- ・事前申込不要
- ・履歴書不要
- ・服装自由
- ・就職相談可能



合同就職説明会の様子

◇日時 2月18日(火) 13時～15時

◇場所 行橋市中央公民館

**就** 業支援事業の一環として、行橋市合同就職説明会を開催します。参加者の年齢は問いません。今年3月卒業予定の学生も対象となります。当日は、地元の優良企業が多数参加の予定で、就職相談も行います。ぜひこの機会にご参加ください。

# 国民年金保険料の2年前納(口座振替)ができるようになります

●問合せ 小倉南年金事務所国民年金課  
TEL 093 - 471 - 8869



①2年前納のメリット  
・(平成25年度の保険料額をもとにした目安です。保険料は2月下旬に告示される予定です)  
②2年前納分の全額がその年の社会保険料控除の対象となります。  
③口座振替をご利用することにより、納め忘れを防ぐことができます。

※2年前納は口座振替のみご利用が可能です。

◇手続きに必要なもの  
預金・貯金通帳、印鑑(金融機関届出のもの)、年金手帳

◇申込期限  
2月末まで

**玉** 国民年金保険料の今年4月末の口座振替分から、割引額より大きな2年前納がご利用いただけるようになります。

# ご家族のための介護セミナー 「認知症・在宅介護の暮らしからみえること」

●問合せ 行橋市男女共同参画センター「る〜ぶる」  
TEL 26 - 2232



◇対象者 市内に在住・在勤の方

◇講師 在宅介護を支えあう会会長 松下百々代 さん

◇定員 40人(先着順)

◇参加費 無料

◇託児 2月20日(木)までにお申込みください(定員10人)。生後6カ月から就学前までのお子様が対象で、無料です。

◇申込み 電話でお申込みください。

◇日時 2月28日(金) 13時30分～15時

◇場所 行橋市男女共同参画センター「る〜ぶる」研修室

**認** 知症になっても、どんな障害を抱えても、住み慣れた家や地域で安心して暮らしたい。そんな願いを実現するため、どんな相談の場やサポートが必要なのか、在宅介護の経験をお持ちの講師に話を伺います。

# 交通の混雑が予想されます

●問合せ 市高速道路対策室  
TEL 25 - 1111 (内線 1313)

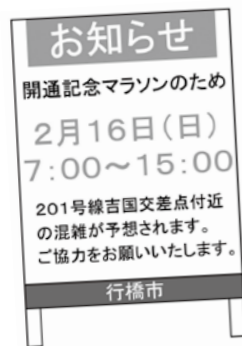

この付近の交通混雑が予想されます。

◇日時 2月16日(日) 7時～15時

◇場所 国道201号吉国交差点付近

**東** 九州自動車道苅田北九州空港IC～行橋IC間開通を記念し、マラソンが開催されます。当日は交通の混雑が予想されます。ご迷惑をおかけしますが、ご協力をお願いします。

# 児童クラブ(学童保育)の入所受付が始まります

●問合せ 各児童クラブへ

## 平成26年度入所受付一覧

- 【申請書配布】  
2月14日(金)まで各児童クラブで配布します。
- 【受付期間】  
2月15日(土)～28日(金)  
※日・祝日は除く
- 【申込み・問合せ】
- ・行橋小児童クラブ TEL 22-2975
  - ・行橋北小児童クラブ TEL 24-7752
  - ・行橋南小児童クラブ TEL 24-3515
  - ・延永小児童クラブ TEL 22-0214
  - ・泉小児童クラブ TEL 25-8075
  - ・仲津小児童クラブ TEL 23-3399
  - ・今元小児童クラブ TEL 23-1155
  - ・今川小児童クラブ TEL 25-3102
  - ・稗田小児童クラブ TEL 22-0185
  - ・椿市小児童クラブ TEL 22-1150
  - ・葦島小児童クラブ TEL 25-3341



※各児童クラブは小学校敷地内に設置しています。

**児** 童クラブは、保護者が就労等をしているご家庭のお子さまを放課後保育するところです。平成26年度の入所受付を次のとおり行います。

◇入所対象者  
保護者の就労等で放課後に留守になるご家庭の小学1～3年生の児童

◇開設日時  
◆放課後～18時  
◆土曜日・春・夏・冬休みは、8時30分～18時  
※日曜日・祝日、8月13～15日、12月29日～1月3日は休所です。

◇負担金  
◆入所料  
・児童一人につき3,000円(月額)  
・児童2人以上の場合は、第2子から1,500円(月額)  
※生活保護世帯、母子・父子世帯等には減免制度があります。

◆おやつ代  
2,000円(月額)

◆食物アレルギーのある方はご相談ください。

◆損害保険料  
800円(年額)

◆その他各種行事等により必要な経費は別途ご負担ください。

# 利用権設定の受付をしています

●問合せ 市農業委員会事務局  
TEL 25 - 9622 (直通)



**農** 業委員会では、年2回(2月・9月)に**利用権設定(農地の小作契約II耕作の貸借契約)**の受付を行っています。

【利用権の設定とは】

- ①農地法の許可を必要とせず、農地の貸借契約を結ぶことです。
- ②設定期間の満了により、自動的に契約が終了します。
- ③契約を更新する場合は、申請書を出してください。
- ④期間設定は、**平成26年4月10日から年単位**です。
- ⑤期間・賃料については双方で決定してください。

◇手続き  
申出書に記載し、双方(貸し手・借り手)で署名・押印して3月7日(金)までに農業委員会事務局に提出してください。ただし、借り手の条件として借用地を含めて、**40アール以上**を耕作しようとする意欲のある方が対象です。

# 住宅防火診断を受けてみませんか?

●問合せ 市消防本部予防課  
TEL 25 - 2325

**高** 齢者がお住まいのお宅を対象に住宅防火診断を実施します。あなたやご家族の大切な生命と財産を火災から守るため、住宅防火診断を受けてみませんか?

【住宅防火診断とは】  
住宅火災で高齢者が犠牲になることが多いため、消防職員がお宅を訪問し、火気を使用する器具の取扱いや放火対策について診断を行います。お宅にひそむ火災発生の危険性をお知らせし、その対策について説明をすることも質問にもお答えします。

◇実施期間  
3月3日(月)～3月7日(金)午前中  
※日程の変更をお願いする場合があります。予めご了承ください。

◇実施対象  
市内で65歳以上の方がお住まいの住宅

◇所要時間 1時間程度

◇申込期間 2月3日(月)～2月21日(金)

◇申込方法  
電話でお申込みください。  
(平日9時～17時)

住宅用火災警報器や消火器の販売をすることはありません。また、申込みをしていないお宅に消防職員が訪問をしたり、直接電話をして住宅防火診断の勧誘をすることは一切ありませんのでご注意ください。

# まちの話題



## 留学生が帰国の挨拶

行橋ロータリークラブの交換留学生で、昨年1月から1年間、京都高校に通っていたアイリー・シュルツさんがオーストラリアへの帰国を前に、ロータリークラブのみなさんと八並市長にあいさつに訪れました。シュルツさんが「札幌、東京、京都にも行きましたが、行橋の人は特別に優しくかったです」と留学生生活を振り返ると、八並市長は「国と国をつなぐような活動を続けてください」と励ましの言葉を贈りました。



## 行橋駅で餅つき大会

地域の活性化など社会奉仕活動に取り組んでいる行橋みやこロータリークラブと周辺地域で活動されているロータリークラブのみなさんが、歳末恒例の餅つき大会を12月23日、JR行橋駅で開催しました。飛び入り参加も大歓迎ということもあり、駅の利用者が杵を手にして参加する姿も見られました。関係者は今後も地域に根ざした活動を続けていきたいと話していました。

## 京築の歴史を切手でPR

戦国時代に京築地域を治めた、黒田官兵衛や宇都宮鎮房を紹介するオリジナルフレーム切手が完成し、1月24日、郵便局の関係者が市役所を訪れ、販売開始を記念して八並市長に切手を手渡しました。市長は「地域の方には地域の歴史をしっかりと知ってもらうとともに、全国のみなさんへの情報発信のきっかけにしたい」とお礼を述べました。切手は京築地域、田川市郡の郵便局で1,500シートが販売されます。



## 七草がゆで健やかに

1月7日、今年一年を健やかに過ごしてもらおうと、真光院保育園で園児達の健康を願う七草がゆが給食に出されました。七草がゆには市販の食材のほか、園の周辺のおで道で園児が自分達で摘んだセリ・ナズナ・ハコベラのほか、園の菜園で育てられた大根(スズシロ)も入れられ、園児たちはできたてのおかゆをおいしそうに食べていました。



# まちの話題 ニュース & トピックス

あなたのまわりの身近な話題を待っています。広報係までご連絡ください。(TEL 25-9688)

## 新春に防火を誓う

1月12日、新春恒例の出初式が中山グラウンドで行われ、市内の各校区の消防団や消防本部から約600人が参加しました。八並市長は「市民のみなさんの生命、財産を守る消防の役割は重要になっています。一層のご尽力をお願いします」と激励しました。また、今年は市制60周年の記念として、第1分団の消防団員による「まとい舞」が披露されたほか、今川河畔では恒例の祝賀放水が行われました。



## 秀吉・黒田官兵衛見参!

1月10日、行橋市歴史資料館特別展の開会式が行われました。今回の特別展は行橋市制60周年記念事業の一環として開催されるもので、戦国時代に行橋を訪れた豊臣秀吉に関する資料や、馬ヶ岳城主であった黒田官兵衛の息子長政が使用したと伝わる兜、黒田家の家臣後藤又兵衛が守田家に残した槍など、戦国時代の行橋にまつわる貴重な資料が展示されています。会期は12月14日までです。ぜひ、ご来場ください。



## 1月10日は「110番の日」

110番の日を前にした1月9日、市内のショッピングセンターで110番の適切な利用を呼びかける催しが開催されました。黒田官兵衛の鎧兜を身につけた『こもちゃん』と福岡県警のマスコット「ふっけい君」が、野菊幼稚園の年長組の園児のみなさんと一緒にクイズ形式で110番通報をする際の注意点などを学びました。また、会場では園児も歌や踊りを披露して、買い物客に110番の正しい利用を呼びかけました。

## “交通事故”こそ減少してほしい

1月7日、日本公衆電話会の福岡支部長を務める川崎洋さんが市役所を訪問し、ランドセルカバーを寄贈しました。昨年よりボランティアを始めた当会。今年は「子どもの交通安全を一番に」の考えのもと、ランドセルカバーの寄贈となりました。全国的に減少傾向にある公衆電話ですが、“災害時などに役立つ大変便利なもの”として、皆さんに広く知ってほしいとの願いが込められているそうです。





# 平成26年度 臨時職員・嘱託職員を募集します

詳細は、前回号の市報または市ホームページをご覧ください。  
希望職種の部署へお問合せください。

## 1. 行橋市臨時職員

- ①行政事務補助 ②本庁または出先機関の各課等 ③ ー
- ④日額 5,700 円、月額 97,000 円（嘱託職員）、時給 740 円（パート職員）
- ⑤平日 8 時 30 分～ 17 時（パートは 5 時間 / 日） ⑥社会保険、雇用保険（パートは無し）

総務課職員係 内線：1433

## 2. 校区公民館長

- ①校区公民館管理・運営など ②行橋、椿市、菟島、仲津、延永、泉公民館 ③ 6 人
- ④月額 152,000 円 ⑤ 8 時 30 分～ 17 時（火曜日以外、17 日 / 月） ⑥社会保険、雇用保険
- ⑦勤務する公民館の校区に居住

## 3. 校区公民館主事

- ①校区公民館管理・運営など ②行橋南公民館 ③ 1 人 ④月額 122,000 円
- ⑤ 8 時 30 分～ 17 時（火曜日以外、17 日 / 月） ⑥社会保険、雇用保険
- ⑦勤務する公民館の校区に居住

生涯学習課生涯学習係 内線：1333

## 4. 学校図書司書

- ①学校図書館運営や読書推進活動等、図書司書業務
- ②市内小・中学校 ③ 6 人 ④日額 6,050 円 ⑤原則平日 8 時 30 分～ 17 時
- ⑥社会保険、雇用保険 ⑦図書司書資格または司書教諭免許

## 5. 学校用務員

- ①教育事務補助等、学校用務全般 ②市内小・中学校 ③ 2 人 ④日額 5,700 円
- ⑤原則平日 8 時 30 分～ 17 時 ⑥社会保険、雇用保険

学校教育課総務係 内線：1343

【お問合せ】 行橋市役所 TEL 25-1111

■応募期間 2月7日（金）まで

■ご応募 職種により、免許等の資格を必要とする場合があります。  
ご確認の上、履歴書等を下記へご提出ください。

〒 824-8601 行橋市中央 1-1-1 「希望する職種の部署名」

## 各課の募集案内

- ①業務内容 ②勤務場所 ③募集人数 ④給与
- ⑤勤務形態 ⑥各種保険 ⑦応募必須条件

## 6. 英語活動等指導員

- ①小学生への英語活動等の学習指導 ②市内小学校 ③ 1 人 ④日額 11,000 円
- ⑤原則平日 8 時 30 分～ 17 時 ⑥社会保険、雇用保険
- ⑦中学校、高等学校教諭免許（英語）

教育委員会指導室 内線：1356

## 7. 学校給食調理員

- ①学校給食の調理業務 ②行橋市防災食育センター（行橋市東大橋 6-8-1）
- ③ 10 人程度 ④日額 6,000 円 ⑤原則平日 8 時～ 16 時 30 分 ⑥社会保険、雇用保険

## 8. 給食配送車運転員

- ①学校給食の配送業務 ②行橋市防災食育センター（行橋市東大橋 6-8-1） ③ 9 人
- ④時給 740 円 ⑤原則平日 10 時 15 分～ 15 時（実働 4 時間） ⑥なし

## 9. 学校給食補助員

- ①学校給食の配膳業務 ②市内小・中学校 ③ 12 人 ④時給 740 円
- ⑤原則平日 10 時～ 14 時（学校給食実施日） ⑥なし

## 10. 学校給食代替補助員

- ①学校給食の配膳業務 ②市内小・中学校 ③ 1 人 ④時給 740 円
- ⑤原則平日 10 時～ 14 時（学校給食補助員が勤務できない日） ⑥なし

教育委員会学校給食準備室 内線：1348

行橋市国際交流員シェリルの

# 興味津々 行橋滞在記

テーマ：チンゲイ・パレードとバレンタインデー

No.6

## ☆チンゲイ・パレード

シンガポールでは、毎年旧正月後の最初の金曜日と土曜日に「チンゲイ・パレード」というストリートパレードが行われます。中国を起源とするこのパレードは、春を迎えるお祝いとして中国旧正月の2週間後に催されていた伝統的な行列が大規模なストリートパレードに発展したものです。山車、パーカッション奏者、獅子舞やドラゴンダンス、道化師に曲芸師など、バラエティ豊かな面々が列を成します。「チンゲイ」という言葉は、中国語の方言のひとつである福建語の造語で、「衣装と仮装の芸術」という意味があります。

最初にパレードが開催されたのは、1973年にまでさかのぼります。もともと旧正月には爆竹を盛大に鳴らして祝賀気分を盛り上げるのが、中国系の人々の習慣で大きな楽しみのひとつでもあったのですが、1972年の旧正月期間中にシンガポールで爆竹事故が起こり、負傷者が出たため、シンガポール国内での爆竹が禁止されました。爆竹禁止はやむを得ないこととはいえ、多くの人々ががっかりしました。そこで、当時の首相だったリー・クアンユーさんが爆竹の代わりとして、マレーシアのペナン島で既に行われていたチンゲイ・パレードをシンガポールでも開催したらどうかと提案し、翌年の1973年より始まりました。

1976年からは、多民族国家であるシンガポールの特色性を活かし、各民族の伝統芸能や音楽などを披露するようになりました。また、現在ではシンガポール国内だけでなく、海外からの参加者も増え、様々な文化が入り混じった国際的な行事になりました。シンガポール日本人会からも毎年着物やハッピー姿の日本人が参加し、和太鼓や阿波踊りなどで見物客を楽しませてくれます。ここ30年ほどの間に、チンゲイ・パレードは大きく変化しました。

今年のパレードは、2月7日と8日の2日間にわたって開催されます。近年、より多くの観衆に楽しんでもらえるよう、シンガポールの中心地のほとんどを網羅するようになりました。マリーナ・ウォーターフロントの「フォーミュラ・ワン・ピット・ビル」から始まり、シンガポールの名所のひとつである世界最大の観覧車「シンガポール・フライヤー」付近を通過し、周辺を練り歩きます。春の訪れを歓迎する象徴として通りを賑やかに行き来するパフォーマーたちが、きらびやかな色とりどりの衣装でサンバに合わせて熱狂的な踊りを見せ、まさに国際的なイベントとして旅行者やシンガポール人を魅了しています。



▲フォーミュラ・ワン・ピット・ビルとシンガポール・フライヤー

## ☆バレンタインデー

西洋化が進んでいるシンガポールでは、バレンタインデーを祝う人が多くいます。日本では女性が意中の男性にチョコレートで愛の告白をする日とされていますが、シンガポールでは男性が女性をディナーに誘い、女性に花を贈るというのが一般的なバレンタインデーです。また、恋人に限らず、夫婦で食事をしたり、贈り物をしたりする人もいます。未婚、既婚に関係なく、彼氏が彼女の、そして夫が妻の職場に花を届けることも多いです。そのため、バレンタインデーの前後は、職場ではその話で持ちきりになります。バレンタインデーに恋人と過ごすのもいいですが、友人や家族など大切な人と楽しいひと時を過ごすのもすばらしいことだと思います。

今年のパレンタインデーは、最近会っていない友人やご家族に電話をかけたり、メールをしたりすることでお互いの大切さを確かめてみてはいかがでしょうか。この寒い時期、きっと心も温まると思います。

**HAPPY VALENTINE'S DAY!**

- 日 時：2月13日(木)、2月27日(木) 18時30分～20時30分
- 場 所：行橋市コミュニティセンター(行橋駅高架下)
- 参加費：100円
- 【お問合せ】市市民協働課 ☎ 25-1111 (内線 1008、1009)

## ～近場で国際交流～ 初心者向け 行橋 Kampong Spirit

世界各国の新しい友達を見つけてネットワークをひろげましょう。事前の申し込みは不要で、開催中は入退室自由です。英語が話せなくても大丈夫です。

## 4月からごみ袋等の料金が変わります

4月からの消費税増税のため、ごみ処理手数料の一部が変更されます。それに伴い、指定ごみ袋等の料金も変更となります。下の料金表をご確認ください。  
 なお、今までご利用の指定ごみ袋は4月以降もそのまま利用できます。

種類	大きさ	新価格		旧価格	
		1枚あたり	10枚(販売価格)	1枚あたり	10枚(販売価格)
可燃物専用袋	大袋	62円	620円	60円	600円
空き缶専用袋	中袋	41円	410円	40円	400円
空きビン専用袋	小袋	20円	200円	20円	200円
不燃物専用袋	小袋	20円	200円	20円	200円
資源袋	大袋	20円	200円	20円	200円
粗大ごみ指定シール	—	309円	—	300円	—
資源ごみ専用ひも	50m	720円	—	700円	—

## 浄化槽は維持管理が大切です

浄化槽は、微生物の働きを利用して汚水を処理する装置であり、維持管理がとても大切です。このため、定期的に、保守点検・清掃・法定検査を行うことが義務づけられています。設置者の方は、浄化槽法で決められた下記の事項の遵守をお願いします。

### 【保守点検】

保守点検の回数は、浄化槽の種類や大きさなどによって異なります。定められた保守点検の他、消毒薬等の消耗品の点検や機器の作動状況、放流水の状況等を確認することが必要です。

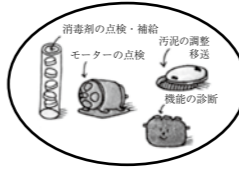

### 【清掃】

浄化槽の清掃は、年1回以上行わなければなりません。浄化槽の種類や浄化槽の内部の槽によっては、汚泥や汚水を全部引き抜いて、内部設備の洗浄を行う必要があります。



### 【法定検査】

浄化槽が適切な維持管理により処理機能が発揮されているかを、一般財団法人福岡県浄化槽協会が検査するもので、車の車検にあたるものです。検査の中心となるのは、日ごろの保守点検や清掃などが適切に行われているかを、第三者の目で、適正・おおむね適正・不適正の三段階で判断します。設置後最初の検査(7条検査)が終了したら、その後は毎年1回、定期的に検査(11条検査)を受けなければなりません。

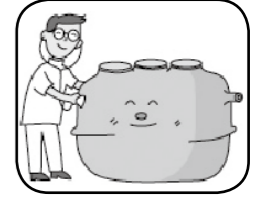

### 【お問合せ】

- 浄化槽の設置については、福岡県京築保健福祉環境事務所 Tel 23-9050
- 浄化槽の維持管理については、(株)日豊清掃センター (有)行橋玄洋社 Tel 22-3303 Tel 24-6488

# 子育てを頑張る皆さんを応援します！

TEL 25-1111 (内線 1183、1184)

## ハグルーム (育児相談) 要予約

- ◆日時：2月28日(金) 9時30分～11時
  - ◆場所：ウイズくはし
  - ◆対象者：行橋市在住の赤ちゃんと保護者
  - ◆内容：母乳相談、栄養相談、育児相談など
  - ◆申込締切：2月21日(金)
- ※計測のみご希望の方は、子育て支援サークル「なかよし広場」をご利用ください。

## すくすくクラス (両親学級) 開催

- 妊婦さんとご家族のための教室です。
- ◆場所：ウイズくはし2階
  - ◆持参品：母子健康手帳・筆記用具

開催日	内容
すくすくクラス① 2月21日(金) 10時～12時	助産師の講話 「赤ちゃんバンザイ」 講師：村田千代子さん (母子保健指導センター サン・ムラタ) ■申込締切：2月20日(木)
すくすくクラス② 2月27日(木) 10時～12時	体験実習(定員：12組程度) ☆沐浴実習 ☆妊婦体験 ☆食事相談 ☆絵本紹介 ■申込締切：定員になり次第

## 乳児家庭全戸訪問事業 2月の“こんにちは赤ちゃん訪問”

- 子育ての応援ができるように、生後4カ月までの赤ちゃんがいるご家庭を対象に家庭訪問を行います。
- ◆対象者：平成25年11月生まれの赤ちゃん
  - ◆訪問者：助産師、保健師、保育士など
  - ◆内容：赤ちゃんの育児のご相談、乳幼児健康診査・定期予防接種のご説明、育児相談(ハグルーム)やサークル等のご案内
  - ◆料金：無料
- ※訪問時、出生届の手続きの際にお渡しした“こんにちは赤ちゃん訪問アンケート”を回収します。  
※日程は事前にご連絡します。プライバシーは厳守します。

## もぐもぐクラス (離乳食教室) 要予約

- ◆日時：3月6日(木) 10時30分～12時
  - ◆場所：ウイズくはし2階 調理実習室
  - ◆対象者：初めて離乳食を学びたい方
  - ◆持参品：母子健康手帳、筆記用具
  - ◆定員：20組
  - ◆申込締切：2月28日(金) ※定員になり次第締切り
- ※離乳食作りの見学と簡単な体験・試食をしていただきます。  
※お子さんと一緒に参加できます。スリングやおんぶ紐をお持ちください。

## 消費生活センターニュース

### インターネット通販の前払いにご注意ください！

インターネットで申込みをする通信販売で、前払いをした場合のトラブルが急増しています。前払いということは、既に代金は業者側にあるので、トラブルが起きた場合、業者が応じない限りは返金等の救済が困難です。加えてネット通販は、業者の実態がつかみにくいため、所在が不明であったり連絡ができなかったりすることも多々あります。

消費者は、代金前払いのリスクの大きさを認識して、個人名義の銀行口座に前払いしないようにしましょう。

【お問合せ先】行橋市広域消費生活センター  
行橋市西宮市 2-1-39 (JR 行橋駅西口出てすぐ)  
TEL: 23-0999



## 市民公開講座 「いびきは体の赤信号！？いびきとメタボの危険な関係」 ※要予約

睡眠時無呼吸症候群とは、寝ている間に呼吸が停止したり(無呼吸)、気道が狭くなって空気の流れが悪くなる(低呼吸)ことにより、体が酸素不足の状態になることを言います。この状態になると、熟睡感がない、日中に眠くなるなどの症状が出現し、日常生活に影響を及ぼします。さらに、この病気の怖いところは、**心臓病や脳卒中などの大きな病気を合併しやすい**ところにあります。その裏側にはメタボリックシンドロームも大きく関係しているのだとか…。そこで、今回は、専門の先生をお招きして、睡眠時無呼吸症候群の実態や合併症のリスク、予防法などについて詳しくお話していただきます！**お申込みの上、ふるってご参加ください！**

- ◆日時：2月26日(水) 14時～15時30分
  - ◆場所：ウイズくはし 多目的ホール
  - ◆テーマ：「いびきは体の赤信号！？いびきとメタボの危険な関係！」
  - ◆講師：津田 徹さん(霧ヶ丘つた病院 院長)
  - ◆対象者：市内の方であれば、どなたでも参加可能
  - ◆定員：200人
- ※定員になり次第締め切らせていただきます。ご了承ください。
- ◆申込み：2月5日(水)～19日(水)に、健康づくり推進係へお申込みください。

～講師の先生への質問受付～

講演会の中で、質疑応答の時間を設けます。講師の先生から、より詳しい説明をいただくために、**事前に質問を集約させていただきます。**ご質問のある方は、申込みの際にお伝えください。

## 第31回 健幸つなぎ隊くはし良処探訪ウォーキング ～蓼島を一周して牡蠣を食べよう～ ※要予約

2月22日(土)実施予定の「第9回 健幸つなぎ隊まつり」の一環として、蓼島一周のウォーキングを行います。昼食は、牡蠣を焼きながら弁当を食べます。どなたでも参加可能です！行橋の海の幸を堪能しながら、ウォーキングを楽しみませんか？

なお、今回のウォーキングは、川柳班と合同で行います。吟行の課題は「海」です。「海」をテーマにした素敵な川柳を考えてみてくださいね。

- ◆日程：2月17日(月) 10時30分集合 ※小雨決行
- ◆集合場所：蓼島バス停横(駐車場あり)
- ◆持参品：弁当、水筒、牡蠣代(1,000円程度)など
- ◆申込み：2月12日(水)までに、健康づくり推進係へお申込みください。

ウォーキングに参加される方へ

- ◆各自歩きやすい服装でご参加ください。
- ◆保険に加入しておりませんので、事故やけがには各自で対応をお願いします。

## 第9回 健幸つなぎ隊まつり

毎年行っている『健幸つなぎ隊まつり』も今年で9回目を迎えます。たくさんの方のご参加をお待ちしています！

- ◆日程：2月22日(土) 10時～15時
  - ◆場所：ウイズくはし
- ※詳細については、次号(2月15日号)の市報でご案内いたします。

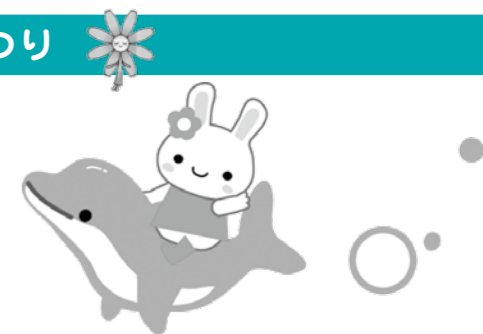

※スポーツの結果は、いずれも主催者発表です。氏名は敬称を省略しています。

### 第 61 回行橋市ふれあいグラウンド・ゴルフ春季大会

行橋市体育協会
📞📍 25-8222
**■日時**：3月6日（木）
受付8時15分から
開会式8時45分
※予備日3月7日（金）
**■場所**：中山グラウンド
**■参加資格**：行橋市在住の18歳以上の社会人の方
**■種目**：個人戦
**■参加費**：無料
**■持参品**：クラブ、ボール、マーカー、筆記用具、スコアカード等は、各自ご持参下さい。競技用具を持たない方については、主催者が用意します。
**■申込み**：2月24日（月）までに、上記へお申込みください。

### 第 34 回行橋市ふれあい駅伝大会結果

1月19日（日）に今川サイクリング道路にて開催され、66チーム264人が参加しました。
【4km 走の部】
・優勝…みやこ JAC（B）
・準優勝…ドラクエチーム
・第3位…新田原ランナーズ G
【6km 走の部】
・優勝…プリオ RC K チーム
・準優勝…みやこ JAC（A）
・第3位…新栄会 A
【8km 走の部】
・優勝…長峡中
・準優勝…仲津中
・第3位…今元中

## ●スポーツ●

### 第 46 回行橋市

### バドミントン大会

行橋市体育協会
📞📍 25-8222
**■日時**：3月16日（日）
受付8時40分～9時
開会式9時10分
**■場所**：行橋市民体育館
**■参加資格**：①社会人は15歳以上で市内在住・在勤の方、②大学生は市内在住の方、③中学生・高校生は市内在住・または市内の学校に在籍する方
※社会人・大学生の市内クラブ所属者は、市外の方でも参加できます。
**■種目**：男子・女子シングルス、男子・女子ダブルス（A・B・C・D級）
※D級は秋季大会・春季大会・市大会でC級三位入賞およびD級優勝経験者を除きます。
**■参加費**：一人1種目につき500円
**■申込み**：2月26日（水）17時までに、電話またはFAXにて上記へお申込みください。
※ただし、中学生は学校単位でお申込みください。

### 第 17 回新春バドミントン大会結果

1月19日（日）に行橋市民体育館にて開催されました。優勝者は以下のとおりです。
【男子C級ダブルス】
藪内悠太・義経元気（行橋高）
【男子D級ダブルス】
橋本光司・坂本靖典（YANOX）
【女子C級ダブルス】
嶋田久美子・菅野千鶴（チーム和）
【女子D級ダブルス】
松本百花・岩田沙弥香（一般）

### 平成 26 年度 訓練生募集

福岡県立戸畑高等技術専門学校
〒804-0031 北九州市戸畑区東大谷 2-1-1
📞 093-882-4306
**■募集科目および定員**
①3次元CAD/CAM科（20人）
②機械科（20人）
③溶接科（20人）
④介護サービス科（30人）
**■募集期間**
①②③2月26日（水）まで
④2月14日（金）まで
**■訓練期間**
①②③1年間、④6カ月
**■応募資格**
①高校を卒業見込みの方、高校卒業程度の学力を有する18歳以上30歳以下の方
②③中学校・高校を卒業見込みまたは卒業した方、離職・転職者等
④離職・転職者等（新規学卒者を除く）

### 小倉聴覚特別支援学校入学生募集

福岡県立小倉聴覚特別支援学校
📞 093-921-3600
聴覚に障害のある3～5歳の幼児を対象に、幼稚部の入学生を募集します。
**■選考日**：2月21日（金）
**■募集期間**
2月3日（月）9時～14日（金）16時
**■志願資格**：以下①②をとともに満たす方
①両耳の聴力レベルがおおむね60デシベル以上の方のうち、補聴器等の使用によっても通常の話声を解することが不可能もしくは著しく困難な方
②平成22年4月2日～平成23年4月1日に生まれた方
※平成20年4月2日～平成22年4月1日生まれの方の編入学も受け付けています。

### 大韓民国金海市ホームステイ事業

### 参加者募集

（一社）美夜古青年会議所
📞 22-9351
📍 25-5062
韓国的一般家庭にホームステイして、韓国の文化や生活を経験してみませんか？
**■実施日程**:3月29日（土）～31日（月）の2泊3日
**■対象者**：行橋市、苅田町、みやこ町に在住の新小学5・6年生
**■参加費**：35,000円
**■定員**：40人（応募多数の場合は抽選）
**■申込み**：申込書にご記入の上、2月14日（金）までに、FAXまたは郵送（必着）にてお申込みください。なお、申込書は当会議所窓口にて配布しています。
・送付先…〒824-0005 行橋市中央1-9-50 行橋商工会議所別館2階（一社）美夜古青年会議所

※結果は、2月24日（月）に当否にかかわらず応募者全員に発送します。
※当選された方は、保護者同伴の上、3月2日（日）の事前説明会に保護者同伴で出席していただきます。
※お問合せは、月・水・金曜日の10時～17時に受け付けています。

### 福岡高等視覚特別支援学校入学生募集

福岡県立福岡高等視覚特別支援学校
📞 092-925-3053
🌐 http://fukuh-vss.fku.ed.jp/html/
**■選考期日**：3月5日（水）
**■募集科**
【本科】普通科、生活技能科、保健理療科
【専攻科】保健理療科、理療科、研修科
**■募集期間**
2月3日（月）～14日（金）
**■志願資格**：お問合せいただくか、ホームページをご覧ください。
※視覚障害がある方への教育相談も行っていきます。

### 介護認定調査員募集

市介護保険課
📞**内線 1172**
📍**26-3017**
市介護保険課では、介護認定調査員の募集のため、希望者の登録を行います。
**■資格**：介護支援専門員、看護師、社会福祉士のいずれかの資格をお持ちで、かつ普通自動車の運転が可能な方
**■勤務日数**：月17日
**■申込み**：上記までお問合せください。

### 「緑の教室」受講者募集

福岡県緑化センター管理事務所
📞 0943-72-1193
📍 0943-72-1558
年間を通した庭木の管理の基礎知識を学習する「緑の教室」の受講者を募集しています。参加は無料です。
**■日程**:4月20日（日）、5月18日（日）、6月15日（日）、7月13日（日）、8月17日（日）、9月21日（日）、10月19日（日）、12月14日（日）の全8回

**■開催時間**
【Aグループ】9時30分～12時
【Bグループ】13時30分～16時
**■場所**：福岡県緑化センター
**■応募資格**：福岡県内に在住で、全8回の出席が可能な方（平成24・25年度の受講者は不可）
**■定員**：各グループ60人（応募多数の場合は抽選）
**■申込み**：必要事項（住所、氏名、電話番号またはFAX番号、希望グループ）を明記の上、3月20日（木）までに、ハガキまたはFAXにてお申込みください。

【送付先】〒839-1213
久留米市田主丸町益生田1125
福岡県緑化センター「緑の教室」係
※結果は、4月10日（木）までに応募者全員に発送します。

### 北九州視覚特別支援学校

### 入学生募集

福岡県立北九州視覚特別支援学校
📞 093-651-5419
**■入学検査**
【幼稚部】3月4日（火）
【高等部】3月5日（水）
**■募集期間**
2月3日（月）～14日（金）
**■志願資格**
【幼稚部】平成22年4月2日～平成23年4月1日に生まれた視覚に障害のある幼児
【高等部】あんまマッサージ指圧師・はり師・きゅう師の国家資格取得を目指し、特別支援学校高等部もしくは高校を卒業、または平成26年3月に卒業見込みの方
※視覚の程度は下記のいずれかの条件を満たす方とします。
・両眼の矯正視力がおおむね0.3未満
・視野狭窄等の視力以外の高度な視機能障害がある

## 情報 & スポーツ

### 芸能ボランティア会

### 創立 24 周年演芸大会

行橋芸能ボランティア会
📞 22-0645
**■日時**：2月23日（日）12時から
**■場所**：コスメイト行橋
**■内容**：舞踊・大正琴・カラオケ・箏曲・詩吟・剣舞・ハーモニカ・三味線・諸芸・民謡・尺八・津軽三味線他

### ふぐ雑炊振る舞い in 北九州空港 北九州エアターミナル株式会社

📞 093-475-4195
📍 093-475-1304
2月9日の「ふくの日」に、先着300人へふぐ雑炊を無料で振る舞います。
**■日時**：2月9日（日）9時30分から
**■場所**：北九州空港旅客ターミナルビル1階イベント広場

### 第 6 回いきいき作品展 ゆくはし市介護保険課 📞内線 1175

介護サービスを利用されている高齢者の方が、ご自宅や通所介護事業所等で作成した力作が展示されます。子どもから大人まで楽しめる、素晴らしい作品の数々をぜひご覧ください。
**■日時**：2月5日（水）～20日（木）
開館から12時まで
（火曜日、祝日の翌日は休館日）
**■場所**：コスメイト行橋 エントランスホール

## ●募集●

### 第 27 回グリーンフェスティバルフリーマーケット出店者募集

グリーンフェスティバル実行委員会事務局
📞 0943-72-1193
**■開催日**：5月11日（日）
**■場所**：福岡県緑化センター内
**■出店料**：無料
**■出店数**：50店（飲食物等は不可、応募多数の場合は抽選）
**■申込み**：必要事項（住所、氏名、電話番号、出店内容）を明記の上、3月20日（木）までに、往復ハガキにてお申込みください（必着）。電話やFAXでの申込は不可です。また、申込時に「フリーマ申込」と明記してください。
【送付先】〒839-1213
久留米市田主丸町益生田1125
福岡県緑化センター

## 市民の伝言板

2月10日は「ニットの日」

**編み友と編み物をしませんか？**

第1回目は、ふわふわ柔らかくて、おしゃれなマフラーを編みます。プレゼント等にかがででしょうか？
**★日時**
2月10日（月）10時～12時
**★場所**
宮市公民館（行橋市宮市町11-21）
**★参加費**
1,000円（材料費込）
**★持参品**
15×18cmのだんこの串2本（棒針でも可）
**★問合せ**
TEL 0900・44888・8725（木村）

**声も心も若返る♪**

**気軽にコーラスメンバー募集中!**

ボイストレーニングをしながら、正しい発声で誰もが口ずさめる童謡や心癒される抒情歌を皆で楽しく歌いましょう!歌が大好きな方、大歓迎です。

**★日時**
毎月第2、4火曜日

19時～20時30分

**★場所**
小波瀬コミュニティセンター

**★問合せ**
TEL 22・3693（濱野）

**コーラスメンバー募集!**

今年12月にオーケストラとベートーベンの第九を歌います。京築地区初の取組みです。多くの方のご参加をお待ちしています。

**★練習日時および練習場所**

・日曜日 10時～12時

・ 豊前多目的文化交流センター

・ 月曜日 10時～12時、19時30分～21時30分

・ 行橋市中央公民館

・ 水曜日 19時～21時

・ 豊前勤労青少年ホーム

・ 木曜日 10時～12時

・ 築上町中央公民館

**★問合せ**
めざそう!第九の会（除田）

TEL 0979・82・1539

**Information Box**

電話 FAX ホームページ メール

市役所	TEL 25-1111
	FAX 25-0299
市民会館	TEL 25-1125
ウィズゆくはし	TEL 23-1111
	FAX 22-2903
中央公民館	TEL 22-3911
市民体育館	TEL 24-4000
研修センター	TEL 25-3355
コスメイト行橋	TEL 25-2300
	FAX 25-1456
サンワークゆくはし	TEL 24-8811
シルバー人材センター	TEL 26-3355
中山グラウンド	TEL 24-5859
行橋市体育協会	TEL 25-8222
男女共同参画センター	TEL 26-2232
行橋赤レンガ館	TEL 23-7724

行橋市ホームページ  
http://www.city.yukuhashi.fukuoka.jp

●お知らせ・相談●  
技能習得資金の貸与

**市地域福祉課計画管理係 ☎内線 1156**  
福岡県では、若年者の技能習得支援を目的として、福岡県若年者専修学校等技能習得資金貸与事業を実施しています。下記の収入基準の①～④のいずれかを満たす世帯が申請できます。

- 対象者：中学校・高等学校の新規卒業生、または平成25年度の高等学校中退者
- 対象校：専修学校および各種学校 ※対象外の学校があります。申請を希望する方はお問合せください。
- 収入基準：①生活保護を受けている世帯、②市民税が非課税の世帯、③市民税が減免の世帯、④世帯の収入が生活保護基準額の1.5倍以下の世帯

優良運転者表彰申請のご案内

**行橋交通安全協会 ☎22-7000**  
■受付期間：2月3日(月)～28日(金) (土・日曜日、祝日を除く)  
■受付時間：14時30分～17時  
■受付場所：行橋交通安全協会  
■対象者：過去に優良運転者表彰の受賞歴がなく、現に車を運転し、5年以上無事故・無違反を継続、他の運転者の模範となっている交通安全協会会員  
■持参品：運転免許証、印鑑、交通安全協会会員証、無事故・無違反照会料630円 ※お申込みは、ご本人でお願いします。 ※受付時間外に申請に来られた場合は、お待ちいただくことがあります。

下水道排水設備指定工事店の登録および更新

**市下水道課計画管理係 ☎内線 1271**  
下水道課では、下水道排水設備指定工事店の登録および更新の申請を受け付けます。

行橋市内の下水道および農業集落排水の排水設備工事は行橋市に登録した業者でなければ行うことができません。

※更新は、既に行橋市に登録している業者で有効期限が平成26年3月31日をもって満了となる業者。

なお、指定工事店の届出内容の変更や廃止・休止・再開は届出が必要です。市下水道課までご連絡ください。

- 申請書配布・受付期間  
2月12日(水)～21日(金)  
8時30分～17時(土・日曜日を除く)
- 配布・受付場所：市下水道課計画管理係
- 指定基準  
①行橋市に登録をしている責任技術者を1人以上専属雇用していること。  
②排水設備工事の施工に必要な機械器具を有すること。  
③福岡県内に営業所があること。等
- 手数料：新規＝3,000円/社  
更新＝2,000円/社  
※新規のみ手数料とは別に保証金として50万円必要です。

違反屋外広告物の除去について

**市都市政策課都市計画係 ☎内線 1312**

九州電力行橋営業所の地域社会奉仕活動の一環として、違法屋外広告物の除去作業を下記の日程で実施します。心あたりのある方は早急に撤去してください。また、除去した広告物は公示により市役所において保管後、引き取りのない場合は適宜処分します。

- 日時：2月4日(火) 10時～12時 ※雨天の場合は2月5日(水)
- 場所：JR行橋駅～九州電力(株)行橋営業所間の車道および歩道内

行橋市長選挙 公開討論会

**(一社)美夜古青年会議所 ☎22-9351**  
■日時：2月16日(日) 18時～20時(17時開場)  
■場所：行橋市民会館 大ホール  
■定員：900人  
■入場料：無料

職場の解雇・雇止め相談会

**福岡県北九州労働者支援事務所 ☎093-592-3516**  
電話や面談による労働相談に対応するため、集中相談会を実施します。職場で生じたさまざまな問題について、お気軽にご相談ください。相談は無料、秘密は厳守します。また、相談内容により弁護士と連携した相談を行います。  
■日時：2月26日(水) 9時～20時  
■場所：福岡県北九州労働者支援事務所(北九州市小倉北区内7-8 小倉総合庁舎3階)

福祉のしごと就職フェア

2014 in FUKUOKA

**福岡県社会福祉協議会 ☎092-584-3310**  
就職応援セミナーや求人事業所と求職者との就職面接会の開催、また相談コーナーも設置します。事前申込不要、参加無料です。  
■日時：2月7日(金) 10時30分～16時  
・就職応援セミナー＝10時30分～12時(受付は、9時30分～10時30分)  
・就職面接会＝13時～16時(受付は、12時～15時30分)  
■場所：クローバープラザ(春日市原町3-1-7)

■対象者：社会福祉施設等への就職希望者および平成26年3月末の卒業予定者 ※生後3カ月から就学前までのお子さまの託児制度があります。託児をご利用の場合は、事前予約が必要ですので、上記までお問合せください。

不動産に関する無料相談

**(公社)福岡県宅地建物取引業協会 ☎092-631-1717**  
不動産に関する相談・相続・税金等について、弁護士・税理士・不動産相談員が応じます。事前申込不要、相談は無料です。直接会場へお越しください。  
■日時：2月18日(火) 10時～16時(受付は15時まで)  
■場所：豊前商工会議所(豊前市八屋2013-2、☎0979-83-2333)

バレンタイン&ホワイトデー ラブラブマグカップ新発売

**平成筑豊鉄道 ☎0947-22-1000**  
2・3月のバレンタインデー&ホワイトデー期間限定でコラボ商品・ラブラブマグカップ(マグカップ&スイーツ&オリジナル1日フリーキップがセット)を販売します。  
■販売期間：バレンタインマグカップ＝2月1日(土)～14日(金)  
ホワイトデーマグカップ＝3月1日(土)～14日(金)  
■販売場所：金田駅、郵送(送料別途)  
■販売価格：税込2,000円/個(各200個限定、無くなり次第終了)

後期高齢者の健康診査 健康診査は毎年度受けましょう

**福岡県後期高齢者医療広域連合 お問合せセンター ☎092-651-3111**  
後期高齢者医療制度の被保険者を対象に健康診査を実施しています。該当する方には平成26年3月末まで受診できる受診票をお送りしています。まだ受診していない方は、指定医療機関等で受診しましょう。指定医療機関は、受診票に同封した一覧表に記載しています。自己負担額は500円です。受診のときは、「被保険者証(保険証)」と(広域連合が郵送した)「受診票」が必要です。受診票が見当たらない場合は再発行しますので、お問合せください。 ※生活習慣病(糖尿病や高血圧等)で通院している方は対象となりません。

●講座・講演●

京築地区出荷用野菜栽培講習会

**京都地域担い手産地作り協議会 ☎23-4215**  
安全・安心な農産物の増加を図るため、直売所への出荷者を対象とした春・夏野菜の栽培講習会を開催します。  
■日時：2月18日(火) 受付＝13時～13時30分  
講習会＝13時30分～15時20分  
■場所：JA福岡京築営農経済本部(行橋市西宮市5-11-1)  
※当日都合の悪い方は、苅田町・みやこ町でも同様の講習会を実施しますので、詳細は上記へお問合せください。

認知症サポーター養成講座

**行橋市高齢者自立支援センター ☎26-2370 ☎37-1873**  
認知症サポーターは認知症について正しい知識をもち、認知症の人や家族を応援し、誰もが暮らしやすい地域をつくっていくボランティアのことです。  
■日程  
・認知症サポーター養成講座  
3月・5月・7月・9月・11月の第4木曜日  
・若年性認知症サポーター養成講座  
2月・4月・6月・8月・10月・12月の第4木曜日  
※どちらの講座も、上記の実施日から都合のよい日をお選びください。  
■時間：10時～11時30分  
■場所：行橋市地域ケア複合センター(行橋市金屋599-1)

こころを元気にする 幸せのコミュニケーション

**福岡県京築保健福祉環境事務所健康増進課精神保健係 ☎23-2966**  
ストレスの多い現代社会のなかで、あなたのこころは疲れていませんか? 「対話」をとおして幸せを切り拓いていく「コッ」について、学んでみませんか? 参加無料です。  
■日時：3月4日(火) 14時～16時  
■場所：行橋総合庁舎4階大会議室(行橋市中央1-2-1)  
■内容  
講演「傾聴のコツ～幸せのコミュニケーション～」  
講師＝中島俊介さん(北九州市立大学地域創生学群・基盤教育センター教授)  
■申込み：2月24日(月)までに、電話にて上記へお申込みください。

●催し●

訓練生の作品発表会

**豊前地区職業訓練協会 ☎0979-82-1511**  
〒828-0021 豊前市八屋1926  
表装、木工工芸、フラワーデザイン、かんたん洋裁、はがき絵等、平成25年度訓練生作品発表会を実施します。入場無料です。  
■日時：2月22日(土) 9時～17時  
2月23日(日) 9時～15時  
■場所：豊前地域職業訓練センター

あつまれあつまれみんなで聴こう歌おう

第17回音楽フェスタ

**コスメイト行橋 ☎25-2300**  
第1部は、宇都宮綾さん、大石あゆ美さんによるピアノ独奏、行橋音楽協会合唱団による合唱です。第2部は、明治、大正、昭和、平成、と時代を越えて歌いつがれてきた童謡・唱歌を会場のみなさんと歌います。「故郷」「どこかで春が」等多数用意していますので、みなさん一緒に思いっきり歌いましょう!  
■日時：2月16日(日) 13時開場、13時30分開演  
■場所：コスメイト行橋文化ホール  
■入場料：500円  
※チケットは、コスメイト行橋で取り扱っています。

青少年のつどい絆

**行橋ライオンズクラブ ☎22-0709**  
■日時および内容：2月11日(火)【第1部】12時30分から 平和ポスター、少年サッカー大会表彰  
【第2部】14時から 渡辺知子一座コンサート  
■場所：コスメイト行橋  
■入場料：第2部 チケット1,500円

おひなさまをつくろう

**ゆくはしエコ生活クラブ ☎☎24-3797**  
■日時および内容  
①2月8日(水) 10時～12時 …どんぐりでのおひなさま製作  
②2月23日(日) 10時～12時 …はまぐりでのおひなさま製作  
■場所：行橋市コミュニティセンター  
■対象者：小学生以上(小学3年生以下は保護者同伴)  
■参加費：600円  
■定員：①②ともに10人  
■申込み：氏名、電話番号を明記の上、FAXにてお申込みください。

**お詫びと訂正**

1月15日号(前月号)市報の3ページ「公共料金が変わります」の記事で、水道料金の担当部署の内線「1163」とありましたが、内線「1263」の誤りです。お詫びして訂正します。

**【誤】 1163      【正】 1263**

# コスメイトカレンダー

2014年 **2月** February

日	月	火	水	木	金	土
						1
2	3	4	5	6	7	8
9	10	11	12	13	14	15
16	17	18	19	20	21	22
23	24	25	26	27	28	

- 1 田 コスメイト施設利用申し込み受付日 (文化ホールH26.12月分)
- 9 回 第22回早春ソフトバレーボール大会
- 19 水 コスメイト文化公演「杉山邦博講演会」
- 21 金 名作シアター『家で死ぬということ』
- ” サンワークゆくはし主催講座作品展 (23日まで)

2014年 **3月** March

日	月	火	水	木	金	土
						1
2	3	4	5	6	7	8
9	10	11	12	13	14	15
16	17	18	19	20	21	22
23	24	25	26	27	28	29
30	31					

- ..... コスメイト行橋ほか関係施設休館日
- ..... 図書館、視聴覚センターのみ休館日
- ..... サンワークゆくはし休館日

# 視聴覚センター

## 上映作品のごあんない

### ..... 2月の名作シアター .....

#### 『家で死ぬということ 完全版』

都会で育った男が、先祖代々守り続けてきた家で死にたいと願う余命三か月の宣告を受けた義理の母と、雪深い岐阜県白川村で過ごす“ひと冬”の物語……。忘れかけていた日本人の心にふれるドラマ。

2012年/日本作品  
**2/21 金** ①満席 ②15:30 (88分)  
 ※鑑賞整理券は②の回のみ配布中です。

### ..... 3月の名作シアター .....

#### 『U-571 デラックス版』

洋上で航行不能に陥ったドイツの潜水艦U-571から暗号機“エニグマ”を奪うため特命を受けた米海軍潜水艦S-33は荒天の夜にU-571接近する…。緊張と興奮が連続する海洋バトル・アクションの傑作。

2000年/アメリカ作品  
**3/21 金** ①13:00 ②15:30 (116分)  
 ※鑑賞整理券は、2/21 金から配布いたします。

■お問い合わせ■  
 視聴覚センター[コスメイト行橋2F]  
 TEL.0930-25-3336

# サンワークゆくはしからののお知らせ

## ☆個性輝く☆ サンワークの講座



■お問い合わせ サンワークゆくはし受付窓口 TEL.0930-24-8811

## 第17回 サンワーク作品展

個性豊かな力作・傑作を集めた、“第17回 サンワーク作品展”。受講生のみなさんの一年間の成果をぜひご鑑賞ください。

- 出展作品●  
 陶芸・書道・水彩画  
 木彫り・七宝焼・フラワーアレンジメント
- 出展作品総数…約400点

鑑賞無料

**2/21 [金] ▶ 2/23 [日]** 月曜日休館  
 サンワークゆくはし  
 9:00 ▶ 17:00 (2/23日は15:00まで)

# 行橋市民体育館からののお知らせ

## 第22回 早春ソフトバレーボール大会

- 種目 競技者1チーム4人  
 登録者8人以内
- 参加料 1チーム¥1,500 (当日納入)
- 参加資格 地域年齢制限は特になし
- 競技方法 実行委員会にて決定する
- 問い合わせ先  
 行橋市ソフトバレーボール協会  
 宮崎 秀俊 TEL.090-2716-4756  
 E-mail 948yi6@bma.biglobe.ne.jp

**2/9 日** 会場:行橋市民体育館  
 受付 9:00 開会 9:15

■お問い合わせ 行橋市民体育館 TEL.0930-24-4000

# 共催事業のお知らせ

第17回 音楽フェスタ

2014年2月16日 [日]  
 13:00開演 13:30開演  
 コスメイト行橋文化ホール  
 行橋市中央一丁目3-3  
 入場料 500円 ※全席自由席

## 第17回 音楽フェスタ

- ♪1部 みんなで聴こう  
 ピアノ独奏・行橋音楽協会合唱団
- ♪2部 みんなで歌おう  
 いっしょに童謡・唱歌を思いっきり歌いましょう!

【主催】行橋音楽協会  
 【共催】公益財団法人 行橋市文化振興公社  
 【後援】行橋市教育委員会  
 行橋市文化協会

〈入場料〉 ¥500 ※全席自由席  
**2/16 日** 会場:コスメイト行橋文化ホール  
 開場:13:00 開演:13:30

■お問い合わせ コスメイト行橋文化ホール TEL.0930-25-2300

# コスメイト Yuc レタス

コスメイト行橋からののお知らせ  
 公益財団法人 行橋市文化振興公社  
 〒824-0005 行橋市中央1-9-3

# コスメイト文化公演

## 平成26年 2月19日 [水] 杉山 邦博 講演会

(元NHKアナウンサー)

『大相撲放送半世紀  
 ～道を極めた男たちの生きざまに学ぶ～』

【開場】18:00 【開演】19:00

〈入場料〉 前売り ¥3,000  
 当日 ¥3,500

チケット発売中

スポーツ実況、特に大相撲放送に長年携わってきた中で出会った、その道を極めた人々の生きざまを熱く語ります。  
 栃若から若貴まで、大相撲放送半世紀の経験で培った“杉山節”ともいえる名調子をお楽しみください。



■チケットのお問い合わせ コスメイト行橋1F・受付窓口 TEL.0930-25-2300

# 行橋市歴史資料館からののお知らせ

行橋市制六〇周年記念事業  
 特別展  
 2014  
 1.10 金 ~ 12.14 日

秀吉・黒田官兵衛見参  
 馬ヶ岳城の世界

## 2014年 特別展 行橋市制六〇周年記念事業 「秀吉・黒田官兵衛見参 - 馬ヶ岳城の世界 -」

- 開催期間●  
**1/10日(金)~12/14日(日)**
- 会場●  
 コスメイト行橋 2F  
**行橋市歴史資料館 常設展示室**
- 開館時間●  
**10:00~18:00**  
 火曜日・8/15休館
- お問合せ●  
 行橋市歴史資料館  
 TEL.0930-25-3133

行橋市制60周年とNHK大河ドラマ「軍師官兵衛」の放送開始を記念して、行橋と官兵衛の係わりをご紹介します。  
 市内にある馬ヶ岳城は、九州平定に際し秀吉や官兵衛が宿泊した城であり、官兵衛にとっては九州で最初の居城でした。また、市内には黒田藩を出奔した後藤又兵衛ゆかりの文化財や細川忠興の大阪城天下普請の沓尾石切丁場などの遺跡が残っております。  
 この特別展の開催によって、広く市民の文化財への関心が高まり、郷土の歴史のご理解にお役にたてればと願っております。



会場入り口に並び官兵衛、長政親子と黒田二十四騎の兜のレプリカは圧巻!

### 黒田二十四騎とは

官兵衛は部下を鼓舞するために家臣の中から24人の精鋭を選出し「黒田二十四騎」(当初は長政を加えた二十五騎)として、その武勇を称えました。  
 この24人の中でも、特に優れた8人を「黒田八虎」と呼び、行橋にゆかりの後藤基次(又兵衛)もその一人に数えられています。

人の動き  
 平成 25 年  
 12 月末現在  
 (住民基本台帳より)  
 人口 72,823 人  
 男 34,764 人  
 女 38,059 人  
 世帯 30,437  
 【前月比】  
 人口 10 減  
 世帯 6 減

森林資源を大切に

この市報は再生紙を利用しています

ゴミの動き  
 (12 月分)  
 可燃ゴミ  
 ●1,822t  
 不燃ゴミ  
 ●103t  
 資源ゴミ  
 ●67t  
 1人当りのゴミ  
 ●26.4kg  
 【前月比】  
 可燃ゴミ  
 ●294t 増  
 不燃ゴミ  
 ●16t 増  
 【前年同月比】  
 可燃ゴミ  
 ●94t 増  
 不燃ゴミ  
 ●12t 減

防災行政無線の放送内容は、  
**24-0300**で確認できます。  
 【通話料利用者負担】

油木ダム貯水量  
 (1/24 現在)  
 貯水率… **78.0%**  
 現在貯水量  
 12,845,000t  
 総貯水量  
 16,450,000t

今月の納期【2月】

- ◆ 国民年金保険料 1 月分
  - ◆ 国民健康保険税 第 8 期
  - ◆ 後期高齢者医療保険料 第 8 期
- ～納付は便利な口座振替で～

行橋京都休日・夜間急患センター  
 〒824-0002 行橋市東大橋 2-9-1 TEL:26-1399

歯科

■日曜・祝祭日 9時～18時 (受付は17時まで)

内科・小児科

- 月曜～金曜日  
 19時30分～翌朝6時 (小児科は23時まで)
- 土曜・祝祭日の前日  
 19時30分～翌朝9時 (内科・小児科とも)
- 日曜・祝祭日  
 昼間 9時～18時 (内科・小児科とも)  
 夜間 19時30分～翌朝6時 (小児科は23時まで)

各種相談・休日相談医 (2/1～2/28)

2月

- 2日 鍵山医院 (TEL22-2686)  
 藤田中央病院 (TEL23-0479)
- 5日 子育て女性就職相談
- 6日 年金出張相談 (予約制)
- 7日 補聴器相談 (市役所 202 会議室、13時～15時)
- 9日 今永眼科医院 (TEL26-8880)  
 やまびこ診療所 (TEL43-5275)
- 11日 ひまわりクリニック (TEL26-7000)
- 12日 弁護士相談 (予約制)
- 13日 行政相談  
 夜間窓口 (収納課・国保年金課)
- 14日 若者向け就労支援窓口 (企業立地課)
- 16日 行橋南眼科医院 (TEL26-2570)  
 しらかわ医院 (TEL26-1103)
- 17日 補聴器相談 (市役所 301 会議室、13時～15時)
- 23日 おのクリニック (TEL26-7777)  
 矢津内科消化器科クリニック (TEL22-2524)
- 24日 交通事故相談 (市役所 505 会議室、10時～15時)  
 出張労働相談
- 26日 行政書士市民相談会 (市役所 301・302 会議室)
- 27日 夜間窓口 (収納課・国保年金課)
- 28日 若者向け就労支援窓口 (企業立地課)

今回のみ、会場が  
 みやこ町豊津隣保  
 館 (みやこ町豊津  
 1108-1) に変更と  
 なります。

※休日相談医は変更になる場合があります。  
 テレホンサービス TEL 24-4141 でご確認ください。

各種相談	相談日	相談時間	相談場所	予約・問合せ
児童・生徒相談	月～金	8時30分～17時	市役所内 児童・生徒相談センター	25-0119
婦人相談	月～金	9時～16時	市役所内	25-1124
雇用・労働相談	月～金	8時30分～17時	市役所 企業立地課	25-9766
若者向け就労支援窓口	第2・4金曜	10時～17時	※若者向け就労支援窓口は、 原則予約制です。	北九州若者サポートステーション 093-512-1871
消費生活相談	月～金	9時～12時15分、 13時～15時30分	行橋市広域消費生活センター (行橋市西宮市 2-1-39)	23-0999
障害者相談	月～金	8時30分～17時	市役所内 福祉事務所	25-1111/内線 1153
母子・寡婦相談	月～金	8時30分～17時	市役所内 福祉事務所 京築保健福祉環境事務所	25-1111/内線 1182 23-2970
出張労働相談	第4月曜	17時～20時 (受付19時まで)	相談 会場 行橋市コミュニティセンター	福岡県北九州労働者支援事務所 093-592-3516
子育て女性就職相談	第1水曜	10時～15時	行橋市男女共同参画 センターる～ぶる	子育て女性就職支援センター 093-571-6440
※心配ごと相談	月～金	13時～16時	ウィズゆくはし 弁護士相談は、「心配ごと相談」の後、 市内の方のみご利用いただけます。	行橋市社会福祉協議会 23-1111 (電話での相談は 受け付けていません)
弁護士相談 (予約制)	第2水曜	13時～16時30分		
行政相談	弁護士相談日 の翌日	13時～16時	市役所内	福岡県行政書士会 092-641-2501
行政書士市民相談会 (遺言・相続・成年後見等)	第4水曜	10時～16時	市役所内	福岡県行政書士会 092-641-2501
認知症相談	月～金	9時～17時	行橋市高齢者自立支援センター (行橋市大字道場寺 1446-25)	26-2370
市税・国保税の 納付、納税相談等	第2・4 木曜	夜間窓口 (20時まで)	市役所 収納課	25-9699
後期高齢者医療 保険料の納付、相談			市役所 国保年金課	25-9722
年金出張相談 (予約制)	第1木曜	10時～12時、 13時～15時30分	行橋商工会議所	小倉南年金事務所 093-471-8873

編集後記  
 ■表紙を含めて5ページにわたって  
 特集した今年の成人式。会場は、色  
 鮮やかな振袖や袴、スーツを身にま  
 とった新成人たちが賑わっていて、  
 とっても華やかでした。私の成人式  
 の取材はこれが初めて。突然の取材に  
 応じてくれるのかなと少し不安な気  
 持ちもありましたが、皆さん快く答  
 えてくださいました。3ページでは、  
 新成人の将来の夢や目標を掲載。残  
 念ながら、インタビューしたすべて  
 の方をご紹介できませんでしたが、  
 いきいきとした目で自分の未来を語  
 る姿がとて頼もしく感じました。  
 迷った時や立ち止まった時には、こ  
 の日の決意を思い出し出してもらえら  
 ばと思います。取材にご協力いただい  
 た新成人の方々、本当にありがとう  
 ございました。(い)



次号 (2月15日号) の発行日は2月17日 (月) です。

※相談日については、いずれも祝・休日を除きます。