

いっしょくはし

行橋京都メディカルセンターオープン



行橋京都メディカルセンター
 京都医師会館
 京都医師会看護高等専修学校
 行橋京都休日・夜間急患センター



行橋京都メディカルセンターは休日・夜間急患センターに加えて、行橋市、苅田町、みやこ町在住の生後4カ月から小学3年生の病中・病後の子どもを預る「行橋・京都病児病後児保育室」の事前登録の受付を7月1日から開始します。また、新たに「発達障害の子ども診断や相談（8月予定）」を開設します。

行橋京都休日・夜間急患センターの診療科目・時間等は、従来と変更ありません。
 (病児病後児保育室の事前登録については本紙16ページをご覧ください。)

休日・夜間急患センターに関する問合せ
 行橋京都休日・夜間急患センター
 TEL26-1399

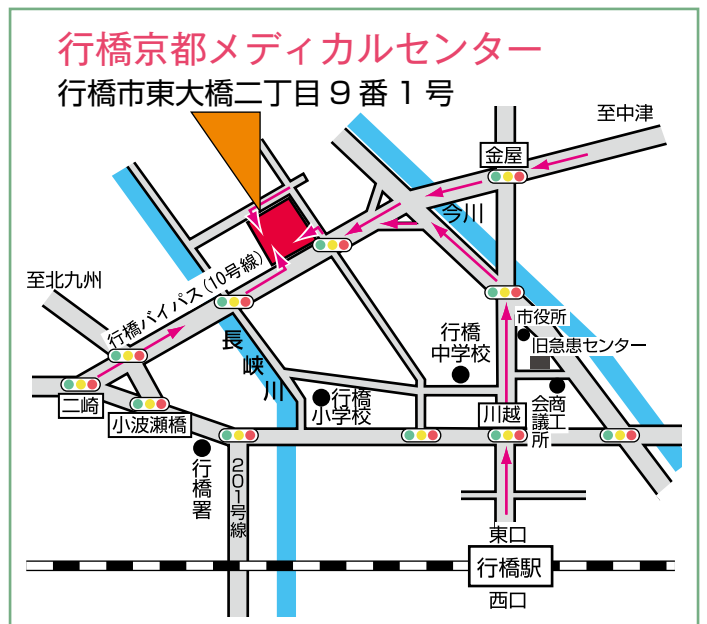

INDEX	後期高齢者医療制度に加入の方へ 2
	国民年金保険料の免除と納付の猶予 4
	不在者投票をご存じですか? 5
	外国人登録証明書の切替え 6

人権に関するお知らせ 7
ゆくゆく information 9
不燃ごみの分別にご協力ください 14
情報&スポーツ 20

後期高齢者医療制度に加入している皆様へ

※後期高齢者医療とは、75歳以上の方と65歳以上の障がいを持っている一部の方が加入している医療保険です。

平成24年中の所得金額と世帯の状況をもとに算定を行い、平成25年度後期高齢者医療保険料額を決定し、7月中旬に被保険者（加入者）の皆様へ決定通知書をお届けします。

保険料が決まります

保険料は、平成24年中の所得金額と世帯（※注1）の状況をもとに算定を行い、決定します。被保険者（加入者）の皆様へ「平成25年度後期高齢者医療保険料額決定通知書」を7月中旬にお届けします。

※注1 「世帯」とは、平成25年4月1日時点の世帯（75歳になる方、県外からの転入者などはその時点）を基準にしています。

○保険料は、県内どの地域でも同じ基準で算定されます。

○保険料は、加入者1人1人にかかります。保険料率（被保険者均等割額、所得割率）は2年ごとに見直されます。なお、平成25年度の保険料率は次のとおりです。

平成25年度	均等割額	55,045円
	所得割率	10.88%
	賦課限度額	55万円

8月から被保険者証が新しくなります

現在の被保険者証（みず色）は、平成25年7月31日までの有効期限となっています。8月1日から使用できる被保険者証（オレンジ色）は、7月下旬に市国民健康保険係から郵送します。ただし、保険料の滞納がある場合は、通常より短い有効期限の被保険者証を窓口でお受け取りいただくことがあります。

8月1日以降に医療機関にかかる際は、新しい被保険者証（オレンジ色）を窓口で提示してください。

7月31日までに新しい被保険者証（オレンジ色）が届かない場合は、市国民健康保険係までお問合せください。

被保険者証の自己負担割合をご確認ください

医療機関にかかる際の医療費の自己負担割合は、1割または3割です。毎年、前年中の所得をもとに、8月から翌年7月までの1年間の自己負担割合の判定を行います。

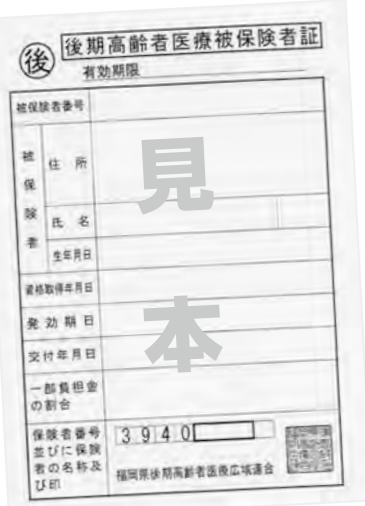

↑新しい被保険者証の色は**オレンジ色**です。有効期限は、**平成25年8月1日から平成26年7月31日までの1年間**です。

保険料の上限
55万円（年額）

保険料
1人当たりの
年間保険料額

【保険料額の算出方法】

$$\begin{matrix} \text{被保険者均等割額} \\ \text{加入者全員が等しく負担} \\ \hline 55,045 \text{円} \end{matrix} + \begin{matrix} \text{所得割額} \\ \text{所得に応じて負担} \\ \hline \left(\begin{matrix} \text{総所得金額等} \\ \text{※注2} \end{matrix} - 33 \text{万円} \right) \times \begin{matrix} \text{所得割率} \\ 10.88\% \end{matrix} \end{matrix} = \text{保険料}$$

※注2 総所得金額等とは、前年中の「公的年金等収入－公的年金等控除」、「給与収入－給与所得控除」、「事業収入－必要経費」等の合計額で、各種所得控除前の金額です。例えば、公的年金等の収入のみの方で、年額が153万円以下の場合は、総所得金額等は33万円以下となるため所得割額はかかりません。

保険料と医療費のしくみ

医療費は、被保険者が病院などで支払う「自己負担額」と保険から給付される「医療給付費」で構成されています。内容は次のとおりです。

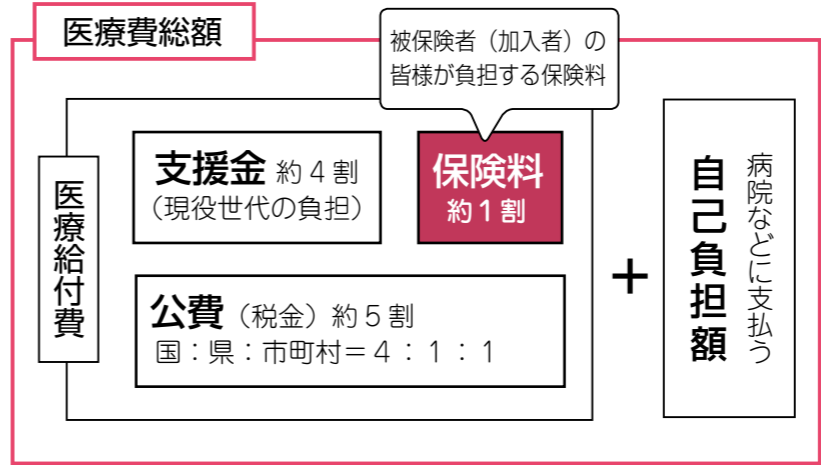

保険料の軽減

世帯の状況等に応じて、保険料額の軽減措置が行われます。

①均等割額の軽減

平成25年度では、平成24年度の保険料軽減措置【被保険者均等割額の9割、85割（※注4）、5割、2割軽減】を継続して行います。

※注4 原則は7割軽減ですが、特例措置により85割軽減となっています。

均等割額軽減割合	軽減後の均等割額 平成25年度（年額）	同一世帯内の被保険者および世帯主の軽減対象所得金額（※注5）の合計額
9割軽減	5,504円	【33万円（基礎控除額）】以下で、かつ【被保険者全員が年金収入80万円以下（その他各種所得がない）】
8.5割軽減	8,256円	【33万円（基礎控除額）】以下
5割軽減	27,522円	【33万円（基礎控除額）＋24.5万円×被保険者（世帯主を除く）の数】以下
2割軽減	44,036円	【33万円（基礎控除額）＋35万円×被保険者数】以下

※注5 軽減対象所得金額は、基本的には総所得金額等と同じですが、公的年金等収入の場合、「公的年金等収入－公的年金等控除－15万円」となる等、例外があります。

限度額適用・標準負担額減額認定証が、8月に更新となります

現在、使用中の限度額適用・標準負担額減額認定証（以下、減額認定証）の有効期限は、平成25年7月31日までとなっています。

減額認定証をすでにお持ちの方で、平成25年度の市税が非課税世帯の方には、8月1日からの新しい減額認定証を、被保険者証とは別に7月下旬にお届けします。

○減額認定証とは…

世帯全員が市税非課税である方が、入院または高額な外来診療を受ける際に減額認定証を医療機関窓口で提示すると、医療費の自己負担は限度額までとなり、入院時の食費・居住費の負担も減額されます。

なお、新たに減額認定証の交付を希望する場合は、市国民健康保険係での申請手続きが必要になります。

○申請に必要なもの

印鑑、被保険者証、その他（非課税証明書などの収入額等を証明するものや、入院期間が確認できるものが必要になる場合があります）

②所得割額の軽減

総所得金額等が91万円以下（公的年金のみ）の場合は、収入額が211万円以下）の方は、所得割額が5割軽減となります。

③被用者保険（※注6）の被扶養者であった方の軽減

後期高齢者医療制度に加入する前日まで「会社などの健康保険の被扶養者」だった方は、被保険者均等割額が9割軽減となります。また、所得割額はかかりません。

※注6 被用者保険とは、全国健康保険協会管掌健康保険、組合管掌健康保険、船員保険、共済組合をさします。国民健康保険・国民健康保険組合は該当しません。

保険料の減免制度

災害や失業等により保険料の納付が困難となった場合は、保険料が減免できる場合がありますので、市国民健康保険係までご相談ください。

問合せ

○行橋市
国保年金課 国民健康保険係
TEL 25-0722
○福岡県
後期高齢者医療広域連合
TEL 092-651-3111

参議院議員選挙投票日 迫る 不在者投票をご存じですか？

未来をつくる
あなたの一票大切に



■不在者投票とは…

仕事や旅行などで、選挙期間中、名簿登録地以外の市区町村に滞在している方が、滞在先の市区町村の選挙管理委員会で投票できる制度です。指定病院等に入院等している方などが、その施設内で不在者投票をすることもできます。

※東日本大震災で被災され、住所地以外の市区町村に避難されている方も、滞在地（避難先）の市区町村で不在者投票を行うことができます。

※不在者投票は投票日の前日までですが、事前に必要書類を名簿登録地である市区町村の選挙管理委員会に請求し、投票用紙等が手元に届いておく必要があります。そのため、日数を要しますのでお早めに手続きしてください。

～不在者投票の手続き～

①名簿登録地以外の市区町村の選挙管理委員会における不在者投票

1. 名簿登録地の市区町村の選挙管理委員会に、直接または郵便等で投票用紙などの必要な書類を請求します。この場合、どこで投票したいかを伝えます。
2. 交付された投票用紙などを持参して、投票する市区町村の選挙管理委員会に出向きます。

②指定病院等における不在者投票

手続きは①とほぼ同じです。投票用紙などは、病院長等を通じて請求することができ、投票は病院長等の管理する場所で行います。

※「指定病院等」とは、都道府県の選挙管理委員会が不在者投票のために指定した病院・老人ホーム等です。

③郵便等による不在者投票

名簿登録地の市区町村の選挙管理委員会に投票用紙などの必要書類を請求し、交付された投票用紙に自宅等自分のいる場所において記載し、これを郵便等によって名簿登録地の市区町村選挙管理委員会に送付します。

※③の「郵便等による不在者投票」は、郵便等投票証明書がないと投票できません。この証明書は交付までに日数を要しますので、お早めに市区町村選挙管理委員会に手帳を添えて申請してください。すでに当証明書の交付を受けている方は、投票日の4日前の午後5時までには投票用紙を請求してください。

以下の方は郵便等による不在者投票が認められます

③の郵便等による不在者投票は、身体障害者手帳が戦傷病者手帳を持っている選挙人で、次のような障害のある方(○印の該当者)または、介護保険の被保険者証の要介護状態区分が「要介護5」の方に認められています。

身体障害者手帳	障害名	障害の程度		
		1級	2級	3級
身体障害者手帳	両下肢、体幹、移動機能の障害	○	○	—
	心臓、じん臓、呼吸器、ぼうこう、直腸、小腸の障害	○	—	○
	免疫、肝臓の障害	○	○	○

戦傷病者手帳	障害名	障害の程度			
		特別項症	第1項症	第2項症	第3項症
戦傷病者手帳	両下肢、体幹の障害	○	○	○	—
	心臓、じん臓、呼吸器、ぼうこう、直腸、小腸、肝臓の障害	○	○	○	○

介護保険の被保険者証	要介護状態区分
	要介護5

成年被後見人の方々の選挙権・被選挙権が回復します

平成25年5月、成年被後見人の選挙権の回復等のための公職選挙法の一部を改正する法律が成立、公布されました。平成25年7月以降に公示・告示される選挙より、成年被後見人の方々の選挙権、被選挙権が回復されます。

行橋市においては、今夏執行予定の参議院議員選挙から成年被後見人の方も投票できるようになるため、住所地に投票入場券を郵送する予定です。

【問合せ】 行橋市選挙管理委員会 TEL 25-9655



平成25年度 国民年金保険料免除申請と 若年者納付猶予申請を受付けます

若年者納付猶予制度

国民年金保険料を納めるのが困難なときは申請により認められると、保険料の納付が免除または猶予されます。

10年以内であれば後払い（追納）もできます（2年度を過ぎると加算金がつきます）。追納しなかった場合は、老齢基礎年金の金額が少なくなりますが、受給資格期間には算入されます。

※申請は毎年必要ですが、継続申請を選択された方は下段の★の項をご覧ください。

申請免除制度 （全額免除・3/4免除・半額免除・1/4免除）

本人、配偶者、世帯主の前年所得が基準額以下の場合や、前年度以降に失業した場合等は、保険料の全額または一部の納付が免除になります。ただし、3/4免除等の一部免除の承認を受けても、残りの保険料を納めなければ「全額を納めていない期間（未納）」と同じ取り扱いとなりますのでご注意ください。

20歳代の方は、本人と配偶者の所得が基準額以下の場合や、前年度以降に失業した場合等は、保険料の納付が猶予されます（世帯主の所得は問われません）。

その他の免除制度

学生納付特例と法定免除（1級、2級の障害年金や生活保護法による生活扶助を受けている方）があります。また届出や申請が済んでない方は手続きにお越しください。

対象期間

免除および若年者納付猶予の承認期間は、平成25年7月から平成26年6月までです。

平成26年7月までに申請し、認められると、平成25年7月までさかのぼって承認されます。

※注意 不慮の事故等にあられた後（初診日の後）に申請しても、さかのぼって承認された期間は、障害年金等の申請に必要な納付要件に算入されませんので、申請は早めに行ってください。



申請に必要なもの

- ①年金手帳、②印鑑、③平成25年1月2日以降に行橋市に転入された方は、平成25年1月1日の住所地の役所で、平成25年度所得・課税証明書を取ってください。④平成24年3月31日以降に失業した方は、雇用保険被保険者離職票または雇用保険受給資格者証等（コピー可）が必要な場合があります。⑤代理人による申請の場合は、代理人の身分証明書（運転免許証等）、委任状が必要な場合もあります。
- ※税の申告が済んでいない方は、申告を済ませておいてください。
- ※平成24年7月から平成25年6月までの申請が済んでいない方は、平成25年7月末日までは手続きができます。その場合、③の書類は1年前のものも必要です。

問合せ（申請場所）

行橋市 国保年金課 国民年金係
TEL 25-1111
(内線 1115、1116)

★継続申請の方はこちら

平成17年度から、全額免除または若年者納付猶予に該当する方は、申し出（選択）により、継続申請が可能になりました。前回までの申請で継続申請を選択し、かつ全額免除または若年者納付猶予が承認された方は、毎年の申請は必要ありませんが、次の方は申請が必要です。

「継続申請を選択し全額免除または若年者納付猶予が承認されているが、今回も免除等申請が必要な方」

- ①失業による特例で、承認された方。
 - ②免除区分を、3/4免除等の一部免除に変更したい方。
 - ③若年者納付猶予から全額免除へ、または全額免除から若年者納付へ変更したい方。
 - ④若年者納付猶予が承認されている方で、その後30歳になられた方など。
- ※注意 継続申請を選択していても、承認されなかった場合は、その時点で継続申請は終了し、翌年度から新たに免除等申請が必要になります。また、承認されなかった年度も、一部免除等の申請はできません。

～7月は人権・同和問題啓発強調月間です～

平成25年度行橋市人権・同和問題啓発強調月間記念行事

人権を考える市民のつどい

“ちひろトーク&コンサート”

こだまするころろ ～金子みすゞのまなざし～

皆さん、金子みすゞの心を聴きにおいでください。

【日時】7月20日【土】13時30分開演（13時開場）

【場所】コスメイト行橋（行橋市中央1-9-3）

童謡詩人 金子みすゞの詩に曲をつけ、歌と詩の朗読と解説を交えたトーク&コンサートです。ちひろさんのやさしい語りと歌声で、愛と感動と癒しをいただきます。全国各地で絶賛されています！

※年齢問わず、老若男女楽しめる内容となっています。

人権パネル展も同時開催 「日本の伝統文化に息づく匠の技」

7月17日（水）～24日（水）
コスメイト行橋ロビーにて

主催：行橋市・行橋市教育委員会 後援：行橋市人権教育研究会・コスモス人権セミナー“2013”実行委員会

このページに関する申込み・お問合せは、

〒824-8601 行橋市中央1-1-1

人権男女共同参画課 人権政策係 TEL 25-1111（内線1332）

平成25年度 行橋市人権啓発作品を募集します

■応募期間：7月1日（月）～9月9日（月）

■応募資格：小・中・高校生、または市内在住・在勤者

■募集部門

①作 文：身近であった心温まる話など。400字
詰め原稿用紙3～4枚以内

②標 語：1人につき5点まで

③ポスター：縦書きで人権に関する文字を入れる。

市販の四つ切画用紙 53.5cm × 37.5cm

※ポスターには「人権週間12月4日～10日」の文字は入れないこと。

④書 道：人権問題に関する文字を楷書または行書
で。市販の半紙 33.5cm × 24cm を使用

■作品の題材

同和問題、女性、子ども、高齢者、障がい者、外国人、インターネットによる人権侵害等

■入賞および表彰

○入賞作品は、市長賞・教育長賞各1点、入選5点程度

○入賞者は本人に連絡します。なお、市長賞・教育長賞受賞者は12月の人権週間記念行事の際に表彰し、作品は12月の人権週間期間中にコスメイト行橋ロビーに展示します。

○応募作品は返却しません。

○入賞作品は、人権啓発事業に活用させていただきます。

■申込み

応募作品の裏側に、氏名（ふりがな）・性別・年齢・住所・郵便番号・電話番号を明記の上、お申込みください。

■問合せ：上記 人権男女共同参画課 人権政策係へ

入場無料
(先着400人)

手話通訳あり

託児あり

・無料
・要予約（7/10締切）

ちひろさん【歌手・作曲家】

【プログラム】

- 13:30 人権映画上映「ほんとの空」
- 14:15 人権講演コンサート ちひろさん
曲目（予定）こだまでしょうか
私と小鳥と鈴と
星とたんぼぼ 他
- 15:50 閉会

特別永住者証明書または在留カードとみなされる外国人登録証明書をお持ちの方へ

現在お持ちの外国人登録証明書は一定期間内、「特別永住者証明書」または「在留カード」とみなされますが、その期間内に順次カードを切り替えていく必要があります。在留の資格によって申請先が異なります。なお、市役所から「切替のお知らせ」は送付しませんのでご注意ください。

【特別永住者の方】

■申請先：行橋市 市民課 住民係

■特別永住者の方の外国人登録証明書が特別永住者証明書とみなされる期間

16歳未満		16歳の誕生日まで
16歳以上	次回確認（切替）申請期間が、 2015年7月8日までに到来する方	2015年7月8日まで
	上記以外の方	次回確認（切替）申請期間の 始期とされた誕生日まで

■申請する方：16歳未満の方 → 同居の親族、16歳以上の方 → 原則として本人
※ただし、疾病やその他の理由により本人が来庁できない場合は、同居の親族

■持参品：①パスポート（所持している方のみ）、②外国人登録証明書

③写真1枚（3カ月以内に撮影されたもの、縦4センチ×横3センチ、カラー、無帽、無背景）
※16歳未満は不要

■申請後の処理

特別永住者証明書の作成には3週間程度かかりますので、引き換え期間を指定した交付予定期間書をお渡しします。後日指定した期間に再度お越しください。

【中長期在留者等の方】

■申請先：地方入国管理局

■中長期在留者等の方の外国人登録証明書が在留カードとみなされる期間

16歳未満		16歳の誕生日、在留期間の満了日、 2015年7月8日のいずれか早い日まで
16歳以上	永住者	2015年7月8日まで
	特定活動	在留期間の満了日または 2015年7月8日のいずれか早い日まで
	上記以外の在留資格の方	在留期間の満了日まで

■持参品：申請時に入国管理局へお問い合わせください。

～詳しくは以下のホームページをご覧ください～

・特別永住者の制度が変わります（法務省ホームページ）

http://www.immi-moj.go.jp/newimmiact_2/index.html

・新しい在留管理制度がスタート！（法務省ホームページ）

http://www.immi-moj.go.jp/newimmiact_1/index.html



平成 25 年度 第 9 回行橋連歌大会 連歌講座の受講者を募集します！

●問合せ 市文化課
TEL 25 - 1111 (内線 1167)



◆申込み先
〒824-8601 行橋市中央一丁目1番1号
行橋市教育委員会 文化課
TEL: 25-1111 (内線 1167)
FAX: 25-1582
Eメール: bunkaka@city.yukuhashi.lg.jp

連 歌は、五・七・五と七・七を複数の参加者が読み継いで作品を完成させる伝統ある文芸で、行橋市では今井祇園祭の行事として室町時代から続けられてきました。この貴重な文化に親しんでもらうため、今年も連歌講座を開催します。
※参加料は無料です。

◇日時・場所
・第1回 7月20日(土) 今井浄喜寺
・第2回 8月24日(土) 須佐神社
いずれも13時~17時まで

◇対象者 中学生以上

◇申込み・問合せ
7月10日(水)までに行橋市教育委員会文化課へお申込みください。

る~ぶる市民企画講座 エネルギー・原発を考える講座 開催

●問合せ GBN.K
TEL 24 - 6115



いしまる はつみ
石丸 初美さん
(玄海原発プルサーマル裁判の会)

人 の命を犠牲にしない発電はないのかをテーマに、子育て・生活の一端としてエネルギー・原発を考えるこの講座。今回、エネルギー問題を「命・子育て」の問題と捉え、佐賀を中心に活動されている石丸初美さんをお招きします！一市民、主婦としての目線から、エネルギー問題をユ一モア溢れるキャラクターで、分かり易くお話ししてくださいませ！皆さんも一緒に考えてみませんか？ぜひ、この機会をお見逃しなく！
※お子さま連れも歓迎です(託児なし)。

◇日時 7月7日(日) 13時30分から

◇場所 る~ぶる研修室
(行橋市男女共同参画センター)
行橋市中央1-1-2 行橋市民会館別室2階

◇参加費 無料

男女共同参画川柳・フォトコンテスト作品決定！

男女共同参画をテーマとした「川柳・フォトコンテスト」にたくさんのご応募、ありがとうございました！最優秀・優秀作品が決定しましたので発表します。
なお、6月15日に開催された「る~ぶるフェスタ」にて表彰式が行われ、最優秀賞等受賞者の方々に表彰状と記念品が贈呈されました。

☆川柳

- ・最優秀作品 (鍋山 ユカリさん)
『家事・育児“オヤジ”参加で いい感じ』
- ・優秀作品 (江副 希久子さん)
『退職後 オレも家事する 妻の留守』
- ・優秀作品 (野川 みゆきさん)
『妻が書く レシピたよりに お留守番』

☆フォトコンテスト

- ・最優秀作 (降旗 英峰さん)
「男どもを撥ね飛ばせ」



- ・優秀作品「初めての樂打ち」(田中 弥生さん)
- ・優秀作品「神楽『花』」(穴繁 利雄さん)

子どもを 水難事故 から守ろう

～お宅付近の危険場所をお知らせします～

夏は、もうすぐそこ。海へ、山へ、川へと、子どもたちが元気に飛び出す季節がやってきました。しかし豊かな自然の中には、危険な場所が隠れています。周りの大人たちの気配り、注意をお願いします。特に子どもだけの水遊びを見かけたら要注意です。

●問合せ
行橋市教育委員会学校教育課指導室
TEL 25・1111
(内線1356)

- 行橋校区**
《今川》今川ダム・今川大橋付近・新今川橋下
《長峽川》亀川・法務局・統計事務所・裁判所前・天理教前・行橋小付近・杭田井堰・新長峽川橋・御蔵下橋《井尻川》宮市橋・真須田橋・須賀里橋付近・秋桜橋付近・西宮市4・9付近
- 行橋南校区**
《今川》文久井堰・今川橋下流・内新地井堰・大和町横・鉄橋上流・鉄橋下・大野井入口付近・消防署横・今井渡橋上流・渡橋下流付近・若葉町付近・南公民館裏《江尻川》国道橋下井堰・川島市住裏・南部ポンプ付近・蔵丸橋・九助橋
- 行橋北校区**
《小波瀬川》小波瀬橋付近・与原井堰・行橋北小裏・汐入橋・猪熊橋付近・土屋根井堰・殿町分譲住宅《その他》六反田路切付近・北小前用水路・京橋付近
- 槽校区**
《小波瀬川》下川原井堰・宇土井堰・大行事井堰・真先橋付近・上川原井堰・立尾1号橋《その他》山川原池・宮比田池・宮之下池・高浦池・掌ヶ池・野中池・猪池・大田ヶ池・猿喰池・マナコ池・大束池・赤池・天サヤ池・御清水池・徳間池・水札原大池
- 延永校区**
《長峽川》下津熊公民館・給食センター横・延永公民館前・延永小付近・杭田井堰・用水路費船井堰《小波瀬川》小井出井堰・焼米畦橋付近《その他》廻ヶ池・宮田池・上小口池・下小口池・栗ヶ池
- 養島校区**
《その他》天神屋裏入江・漁港横・小糸ヶ浜・文久団地バス停付近・埋立地のため池・西部漁港・元養鰻場付近・市民体育館入口バス停付近・研修センター・奥水門付近
- 仲津校区**
《長野間・祓川》港橋下付近・辻垣橋付近・津留井堰《その他》イモリ池・山神池・下池・上庄ヶ池・引水導池・下池・山田池・鴨田池・井無田池・次郎池・下庄ヶ池・赤池・石堂池・中池・新池・小池・小迫池・弥五郎池・畠田池・稲重浜海岸・菰池・五反田池・尾曲池・怪道池・井ノ池・大迫池・柳ヶ池・蓮池・井の廻り池・小迫池(駅前2区)・吉ヶ池(東徳永)・松山池
- 稗田校区**
《長峽川》中川井堰・友定井堰・権田井堰・銀杏の木橋下流《井尻川》大谷井堰・日焼井堰《その他》前田大池・さやヶ池・住吉池・新三角池(西谷)・宮ヶ池(大谷)・往還池(大谷)・往還上池(大谷)・新池(大谷)・鱒無用池(大谷)・三角池(大谷)・三角新池(大谷)・中原池(津積)・堂ヶ池上池(西谷)・堂ヶ池下池(西谷)・壹水池(西谷)・西ヶ池(新杉)・松ヶ池(宮の杜)・下新池(前田)・蒲田池(上稗田)
- 今川校区**
《今川》方志丸井堰・流末井堰・大野井井堰・本田井堰《井尻川》大井堰《その他》裏ノ谷池・松田池・天生田大池
- 泉校区**
《祓川》今井本田井堰・日明井堰・万台原井堰《今川》寺畔橋下流・南水路国道付近《その他》長江の池・塚田池・大池・上西池・カマワリの池・竹田池・長池・下西池・羽根木前田池
- 今元校区**
《今川》今川ダム・今川大橋付近・新今川橋下流《祓川》津留井堰・祇園田井堰・川田井堰・鶴井堰・祓川橋付近・沓尾橋下・沓尾橋上の水門《江尻川》沓尾人口対岸・金屋井堰・江尻川潮止め付近《その他》竜日売神社前・北代池・松山池(祇園団地)

子どもたちの 登下校を 見守って ください！

最近、各校区で不審者の出没が多発しています。各学校では、

- ① 複数で登下校をする
- ② 危険を感じたら防犯ブザーを鳴らし、大きな声を出して助けを求め、近くの家に逃げ込む(子どもたちには「ごとも110番」の家を知らせています)。

などの指導をしています。

つきましては、地域で次のようなことが起きましたら、子どもの安全を確保した上、学校や警察に連絡をしてください。

- 防犯ブザーが鳴ったとき
- 助けを求める声が聞こえたとき
- 家に助けを求めて逃げたとき
- 子どもが危険な様子とき

※多くの大人の目が犯罪の抑止につながります。ご協力お願いします。

行橋市教育委員会

第1回 ゆくはし探検「沓尾山探検」の巻 ジュニア探検家募集!

●問合せ 行橋市歴史資料館
TEL 25-3133



◇ 行先および行程
 ・沓尾山探検の目標
 ①兵庫山 ②古墳 ③石切丁場
 ④石碑 ⑤後藤又兵衛の足跡 ⑥鯨塚
 ・沓尾までは市のバスで往復
 ・沓尾守田邸前で下車、徒歩で探検

◇ 日時 8月11日(日) 10時~17時
 ※午前10時コスメイト行橋出発(バス)
 ※小雨決行
 ※水筒持参・登山のできる軽装

◇ 対象者 市内の小中学生
 ・身近な史跡を訪ね、ふるさとの歴史や人々の暮らしに触れたい人
 ・現地を訪ね、見る・聞く・調べる・作るなどの体験学習を楽しみたい人
 ※お父さんお母さん、おじいちゃんおばあちゃんの参加もO.K!

◇ 定員 40~60人程度
 (保護者の人数含む)

◇ 参加費 1千円
 (特製弁当・保険代・資料代など)

◇ 申込方法
 住所・氏名・年齢・電話番号を明記の上、左記の宛先へ**ハガキ**でお申し込みください。

◇ 申込期限
 7月10日(水) 必着
 ※先着順で定員になり次第締め切ります。

主催 ゆくはし屋根のない博物館市民学芸員の会(事務局 行橋市歴史資料館)
後援 行橋市教育委員会・(公財)行橋市文化振興公社

◇ 申込先
 〒824-0005 行橋市中央1-9-3
 コスメイト行橋2階
 行橋市歴史資料館「ゆくはし探検」係

公共賃貸住宅(大橋団地)入居者募集中!

●問合せ 市都市政策課 住宅管理係
TEL 25-1111 (内線1321)

◆ 施設の名称
 行橋市公共賃貸住宅(大橋団地)

◆ 施設の場所
 行橋市南大橋三丁目1番1号

◆ 施設の構造等
 鉄筋コンクリート造 5階建
 ※エレベータ無

◆ 建築年度 昭和50年

◆ 間取り
 2DK(和室4.5帖・6帖、
 台所5.5帖)

◆ 募集戸数 15戸程度

◆ 入居資格
 ・市内に住所または勤務場所を有する方
 ・現に住宅に困窮している方
 ・市町村税および県民税を滞納していない方
 ・市営住宅または雇用促進住宅に入居していたことがある方
 ・世帯全員の合計所得が、月額158,000円以上259,000円以下であること
 ※所得は収入とは異なります。詳しくは、所得証明書でご確認ください。

◆ 家賃
 月額25,000円

◆ 敷金
 75,000円
 (家賃の3カ月分に相当する金額)

◆ 連帯保証人
 入居者と連帯して家賃その他の責務について一切の義務を負担するため、なるべく市内在住で、申込者と同程度またはそれ以上の収入のある方をお願いします。

◆ 申込提出書類
 左記の書類を提出していただきます。
 ①入居申込書
 ②住民票(世帯全員)
 ③所得証明書(世帯全員)

◆ その他
 ・家賃の納付は口座振替とさせていただきます。
 ・住宅でペットを飼うことはできません。
 ・家賃の納付は毎月月末までに、その月分を納付していただきます。
 ・退去の際は、畳の表替え・襖の張替え、破損箇所の修繕を行っていただきます。

◆ 受付場所
 行橋市役所 西棟3階
 都市政策課 住宅管理係

行橋市都市計画マスタープランのアンケートを行います

●問合せ 市都市政策課 都市計画係
TEL 25-1111 (内線1312)



◇ アンケート内容
 日頃お考えになっているまちづくりに対するご意見やご要望
 ※調査票は7月初旬をめどに配布します。

◇ 対象者
 行橋市に居住する20歳以上の方
 ※3千人を無作為に抽出します。

**※7月15日(月・祝)までに
 ポストに投入してください。**

◇ 表彰
 応募された作品の中から愛称を選定し、受賞者に表彰状および記念品を呈呈します。

◆ 最優秀賞 1人(図書カード5千円分)
◆ 入選 10人(図書カード1千円分)

節水へのご協力をお願いします

今年の5月から少雨傾向が続き、油木ダムの貯水率が減少しています。これから暑い夏に向けて、ますます水の需要が高まってくると考えられます。市民の皆様におかれましても、今後とも、継続的な節水へのご協力をお願いいたします。



「パワフルゆくはし」シンボルマークの愛称を募集します!

●問合せ 市総合政策課 企画政策係
TEL 25-1111 (内線1422)

第5次 5次行橋市総合計画「魅力がいっぱい人が集まるパワフルゆくはし」のシンボルマークの愛称を募集します。市民の皆様が親しまれる愛称をどうぞ皆様ご応募ください。

◆ 募集期間 7月19日(金)まで

◆ 応募方法
 ・郵送・電子メール・FAXのいずれかの方法でご応募ください。郵送の場合は、受付最終日の消印までを有効とします。
 ・シンボルマークの愛称とその愛称に込めた想い(命名理由)を簡単に記入ください。
 ・応募作品は1人につき1点です。
 ・応募者の住所・氏名・年齢・電話番号を必ずご記入ください。
 ・応募にかかる費用は応募者がご負担ください。

◆ 審査方法
 シンボルマーク愛称審査委員会にて審査を行います。なお、作品に関する不採用理由などについては、お答えはできません。

◆ 表彰
 応募された作品の中から愛称を選定し、受賞者に表彰状および記念品を呈呈します。

◆ 応募先
 〒824-8601 行橋市中央一丁目1番1号
 行橋市役所 総務部 総合政策課
 「シンボルマーク愛称募集係」宛
 FAX: 0930-25-0299
 Eメール: sougouseisaku@city.yukuhashi.lg.jp

◆ 表彰の発表
 受賞作品が決定し次第、受賞者本人に直接通知するとともに、市報・市ホームページ等を通じて愛称を発表します。なお、受賞者の氏名・住所(大字まで)も併せて発表します。



第五次行橋市総合計画で掲げた将来都市像「魅力がいっぱい人が集まるパワフルゆくはし」をイメージして誕生したシンボルマークです。
 ※愛称例 ゆっくん、ゆくちゃん等

まちの話題



スイスと行橋の架け橋に

行橋ロータリークラブの交換留学生として、昨年8月から今年の4月までスイスのリースタルに滞在した京都高校2年生の佐藤友嘉子^{ゆかこ}さん。6月7日に市役所を訪れ、滞在中の体験を報告してくださいました。

「現地の人に肉じゃがやお寿司を振る舞いました」と佐藤さん。日本の食について知ってもらおうと同時に、自身も外国の文化を学び貴重な体験となったようで、「将来、自分もこのような活動に携わりたい」と語っていました。



県大会に初出場

4月に開催された福岡県小学生バレーボール連盟北部地区主催の新人戦バレーボール大会で優勝した行橋仲津ジュニアバレーボールクラブのみなさんが、6月9日に行われた県北部大会を勝ち抜き、第33回全日本大会・福岡県大会に出場を決めました。監督の藤井健児さんは「選手達も目標に向かって、集中して練習をしています。強豪チームも多いですが上位を目指します」と大会に向けての意気込みを語ってくれました。

水害による被害を最小限に

梅雨・台風と、災害の危険性が高まる時季に突入しました。いつ襲ってくるか判らない災害。災害時に迅速な措置を講じられるよう、6月2日、行橋市消防団員と市職員約130人が、訓練を兼ねて土のう作りに励みました。

約2時間の作業で作上げた土のうは、全部で約2千個。数台のトラックに分けて、市内の各消防団の格納庫などに運び込みました。



復興を願うハーモニー

「第19回京築地区合唱祭ハーモニーフェスタ2013」が6月2日にコスメイト行橋で開催されました。京築地区で活動している合唱団20団体が集い、歌う力に溢れる合唱を満席のホールに響かせました。最後には出場者と観客が声を合わせ「花は咲く」を大合唱。会場東日本大震災の被災地復興のために寄せられた義援金は「音楽の力による復興センター」（事務局：仙台フィルハーモニー管弦楽団）に贈られました。



子育てへの思い熱く語る

6月15日、ウィズゆくはしでる〜ぶるフェスタが開催されました。子育て応援情報誌「子づれ DE CHA・CHA・CHA!」編集長の濱砂圭子^{きこ}さんを講師に迎え、「夢をかなえる子育て 親育ち 地域づくり」と題して講演が行われました。講演終了後には、現在子育て中の3人をパネリストに、子育てに関するパネルディスカッションが行われ、異世代間交流が子育てにおいて果たす役割の大切さについて呼びかけました。



神楽で伝える京築の魅力

6月1日、地域に伝わる神楽や特産品を通して、京築地区の魅力を紹介する「京築フェスタ」がリバーウォーク北九州で開催されました。京築地区の子ども神楽11団体が華麗な神楽の舞を次々に披露すると、会場からは大きな拍手が贈られました。また、地域の特産品販売に行橋市から出店した「味噌だれおでん」と「いちじく饅頭」も大好評で早々に完売しました。

まちの話題

ニュース & トピックス

あなたのまわりの身近な話題を待っています。広報係までご連絡ください。(TEL 25-9688)

地域の歴史を体感

5月26日、「市民学芸員と歩くゆくはし探訪」が馬ヶ岳で開催されました。馬ヶ岳城は豊臣秀吉が九州征伐で島津氏を討つため、自ら遠征軍を率いて滞在したことが記録されています。また、平定後は黒田官兵衛が中津城に居を移すまで在城しました。秀吉の来城に備えて築かれた土塁や畝状^{うねじょう}竪堀^{たてぼり}について市民学芸員の方から説明を受けると、参加者からは「行橋市にこんなものがあったのか」と驚きの声が聞かれました。



力を合わせて、みんなで収穫

6月5日、椿市小学校に隣接する梅林で梅の収穫が行われました。低学年の子どもたちの手が届かない高さになった実も、上級生が枝をたぐり寄せ、みんなで力を合わせて収穫しました。今年は豊作で子ども達が手に持ったバケツもすぐに梅の実でいっぱいになりました。収穫した梅は学校で梅干しにされるとのことで、「梅干はすっぱいけどおいしいので、早く食べたいです」と子ども達は笑顔で話してくれました。



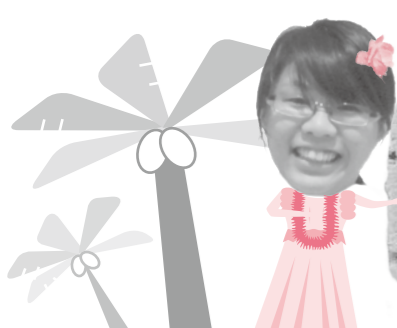

行橋市国際交流員エイミーの

テーマ:スモール・トーク

ワイハ〜からの便利



私の前の国際交流員ジョンさんの英会話教室で知り合った、「英語をもっと勉強したい」という積極的な方々が集まり、去年「スモール・トーク」という新しい英会話サークルが誕生しました。スモール・トークは、毎月第1金曜日に今川公民館で2時間英会話の練習をしています。オールイングリッシュで、毎回色々な話題を出し合って会話をします。私もそこへ毎月参加していて、今月のコラムでは、このスモール・トークについて話をしたいと思います。

☆「Millie」☆

スモール・トークの参加者の中には、「Millie」というとても可愛い女性があります。Millieさんはいつも旦那さんと一緒に来ます。2人はとても仲が良く、優しい方々です。また、Millieさんはとても努力家で、お話をする時にはいつも英語で頑張っています。

ある日、参加者の一人が旅行について話をしました。今年は巳年ということで、白い蛇を見に行ったそうです。その話を聞いたMillieさんは「Good luck come come!」と言いました。Come comeという英語は文法的にはちょっと変ですが、言いたいことは伝わってきました。Millieさんは、蛇を見に行った方に「いいことがたくさんありますように」と言いたかったのでしょう。Millieさんのように、思っていることをそのまま表現するコミュニケーションは、とても大事ななと思いました。

☆犬の介護☆

スモール・トークのメンバーに、15歳の犬を飼っているご夫婦がいます。犬の名前は「健太」です。

旦那さんは、年老いて足が悪くなった健太のために、犬用の車椅子を作ったことについて話をしてくれました。車椅子の作り方を調べるところから、パーツを買い、組み立てるところまで、すべてご自分でしたそうです。健太は、夜にはオムツをしなければならないし、車椅子を使っただけの散歩もとても大変だそうです。また、健太の体を思いやり、毎日チキンと野菜のご飯を作っているそうです。愛犬のために丁寧に世話をする親の優しさにとても癒されました。

☆着物☆

スモール・トークのメンバーとの一番楽しかった思い出は、桜が咲いていた時期に、みんなでパーベキューをしたことです。その時、Millieさんや他の参加者の方に着物を着せてもらいました。綺麗な赤い着物を着て、皆と写真を撮りました。着物は、ハワイでも七五三などに着る機会はありませんでしたが、初めて桜の木の下で着物の姿で写真を撮ることができました。スモール・トークのメンバーは、^{かんざし}簪や白いふわふわのショールを貸してくれて、とても貴重な経験となりました。そして、何よりも、スモール・トークのメンバーと一緒にこんな風に思い出作りができて、本当に嬉しかったです。



8月より新任の国際交流員が来るにあたって、エイミーのコラムも次号で最後となります…。エイミーからの最後のお便りもどうぞお見逃しなく…。

～近場で国際交流～ 初心者向け 行橋 'Ohana

行橋市国際交流員のエイミーや行橋市近郊に住む外国人と一緒に、簡単なゲームなどを通して国際交流しませんか？英語が話せなくても大丈夫です。お気軽にご参加ください。

- 日時：7月4日(木)、7月18日(木)
いずれも、18時30分～20時30分
- 場所：行橋市コミュニティセンター(行橋駅高架下)
- 参加要件：行橋市内に在住・在勤・在学の方
- 参加費：100円
- 【お問合せ】市市民協働課 Tel 25-1111 (内線：1009)

Come and join us!

「日本語教室 in ゆくはし」

学習者・ボランティア募集
Japanese Class Looking for Students

日本語を勉強したい外国人を募集します。教室のお手伝いをしてくれるボランティアも募集しています。

○日時：毎月第1・3・4水曜日 10時～11時30分
第2・4日曜日 10時30分～12時

○場所：行橋市コミュニティセンター

○参加費：100円/回 (¥100/lesson)

○問合せ：日本語教室 in ゆくはし・KIZUNA 代表つどめ

TEL 090-9585-9736 (Tsudome)

E-mail tokochan2846@gmail.com (English OK!)

Please call or email for more information.

☆ Check out “日本語教室 in ゆくはし KIZUNA” Facebook!



分別収集にご協力ください！不燃ごみの出し方

不燃ごみの収集日 次の2点に気をつけましょう！

① 月2回の収集 (祝日は収集しません)

※お住まいの地区の収集日は平成25年度ごみ収集日程表、または市ホームページでご確認ください。

② 指定袋に入れて、収集日の朝、午前8時までに決められた場所に出してください。

◇指定ごみ袋 (3種類)

- ・カン類 ・ビン類
- ・カン・ビン以外の不燃物

各色 (10枚入)

- ・大 (45リットル) 600円
- ・中 (30リットル) 400円
- ・小 (15リットル) 200円

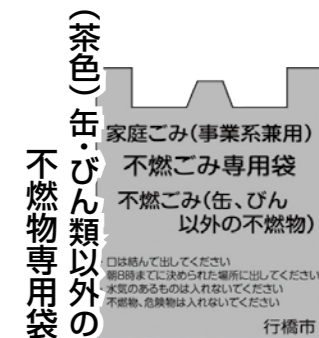
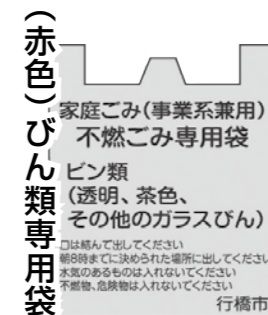
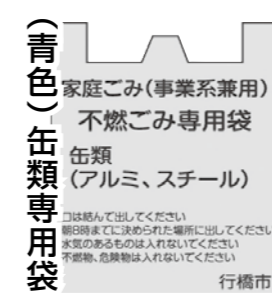

カン・ビン以外の不燃物で指定ごみ袋に入らない大きさのものは、粗大ごみシールを貼って出してください。

※口をしばって出してください。各家庭でごみの減量化に努めましょう。

◇収集品目

<缶類 (アルミ・スチール)>	<びん類>	<缶・びん類以外の燃えないごみ>
<ul style="list-style-type: none"> ●清涼飲料水、酒類の缶 ●粉ミルクの缶 ●菓子などの食品の缶 ●スプレー缶、卓上ガスボンベなど <p>※スプレー缶などは使い切り、穴をあけて出してください。</p>	<ul style="list-style-type: none"> ●清涼飲料水、酒類のびん ●ジャムなどの食品のびん ●化粧品のびん ●のみ薬のびん など <p>※栓や中身をぬきとって出してください。</p>	<ul style="list-style-type: none"> ●白熱、LED電球 ●グロー球 ●ガラス製食器 ●金属類 ●茶わん・皿 ●なべ・やかん ●小型家電製 など

◇不燃ごみを出すときの注意点

- ① 空き缶と空きびんは中身を取り、栓やふたを分別してください。
・プラスチック製のふた → 黄色の指定ごみ袋 (プラスチック製容器包装) へ
・金属製のふた → 茶色の指定ごみ袋 (缶・びん以外) へ
- ② スプレー缶や卓上ガスボンベなどは最後まで使い切り、穴をあけて出してください。
- ③ なべ、やかん、フライパンなどの小物金属は茶色の指定袋 (缶・びん以外) に入れて出してください。
- ④ 割れたびんや金属類 (刃物、鋭利なもの) は紙に包んで (危険) などの表示をお願いします。
- ⑤ 小型廃家電 (ラジオ、電気カミソリ、ドライヤー、ポット、時計など) は、買い替えの際に販売店にできるだけ引き取りをお願いしてください。

【問合せ】環境課 (Tel 25-1111)

ごみの分別・収集、し尿処理に関すること ⇒ 計画管理係 (内線 1251)

不法投棄、野外焼却などその他のこと ⇒ 環境係 (内線 1253、1256)

◇収集できないもの

テレビ、エアコン、冷蔵庫、冷凍庫、洗濯機、衣類乾燥機

販売店に相談してください。

太陽熱温水器、パソコン、農業用ビニール、建築廃材、タイヤ、ペンキ、魚網、ドラム缶、ブロック、かわら、オイル、シンナー、浴槽、営業用看板、バッテリー、化学薬品、農業機械、ガスボンベ、肥料・農薬、土砂、灰、消化器、バイク (50cc)、オルガン など

販売店もしくは処理業者に相談してください。

健康づくり推進係 からのお知らせ

TEL 23-8888



友の会ウォーキング

今回は、末松謙澄家と竹下しづの女句碑を散策する企画です。会員以外の方も大歓迎ですので、ふるってご参加ください！

- ◆日 程：7月3日（水）9時30分集合 ※雨天順延
- ◆集合場所：ウイズくはし
- ◆コース：ウイズくはし（集合）→末松謙澄家→竹下しづの女句碑→昼食→解散
- ◆持参品：弁当（昼食）、水筒、タオルなど
- ◆主催：行橋市健康づくり友の会

！ウォーキングに参加される方へ

- ・水分補給は各自でしっかり行ってください。
- ・歩きやすい服装でご参加ください。
- ・保険に加入しておりませんので、事故やけが等には各自で対応をお願いします。

親子料理教室のご案内

行橋市食生活改善推進会です。夏休みに親子で料理を作ってみませんか？たくさんのご参加をお待ちしております！

おじいちゃん、おばあちゃんとの参加も大歓迎です！

- ◆日 程：7月31日（水）10時～13時 ※10分前までにお越しください
- ◆対象者：小学生とその保護者
- ◆定員：先着18組
- ◆場所：ウイズくはし2階 栄養指導室
- ◆持参品：1人につき100円、手ふきタオル、水筒、エプロン、マスク、三角巾、子ども用上靴
- ◆申込期間：7月4日（木）～7月18日（木）

※定員になり次第締め切らせていただきますので、ご了承ください。

【重要】「無料クーポンがん検診のお知らせ」の訂正のご案内

がん検診無料クーポン券の同封チラシの中の「検診が受診できる医療機関一覧（京築管内）」に訂正があります。

医療機関名
安部産婦人科医院
重岡胃腸科外科医院

削除
(検診は実施しません)

医療機関名
(社)豊前築上医師会 成人検診センター

子宮頸がん・乳がん検診
いずれも受診できるようになりました。

特定健診・がん検診 ご予約受付中！

6月15日号の市報に掲載した日程より後の健診日程をお知らせいたします。空きがある日程につきましては、申込期限を過ぎても受付を行っておりますので、お問い合わせください。

健診日	内容	場所	申込期限
10月4日（金）	セット	仲津公民館	8月9日（金）
10月6日（日）	セット	ウイズくはし	
10月10日（木）	セット	地域ケア複合センター	
10月12日（土）	がん	ウイズくはし	8月23日（金）
10月23日（水）	がん	仲津公民館	
10月30日（水）	セット	ウイズくはし	9月30日（月）
11月15日（金）	がん	市民会館	
11月18日（月）	レディース	ウイズくはし	
11月24日（日）	がん	ウイズくはし	

- セット（セット健診）：国民健康保険被保険者の方が対象です。特定健診とがん検診を同時に受けることができます。※がん検診のみの受診は不可
- がん（がん検診）：がん検診のみ受診できます。行橋市民であればどなたでも受けることができます。
- レディース（レディースデー）：女性限定のがん検診の日です。託児を実施しております（要予約）

※申込期間中でも、定員になり次第締め切らせていただきますので、ご了承ください。
※5月1日号の市報折込みの「ゆくはしいきいきガイド」にも詳細を載せておりますので、ご確認ください。

市民の伝言板

- ★サンシャインコンサート**

テレビで人気のフォレストの榊葉樹人さん（テノール）、東伸美さん（ソプラノ）、岡聡一郎さん（テノール）を東京より迎えコンサートをします。

★日時 7月28日（日）12時30分開演

★場所 京都ホテル

★参加団体 コールハピネス、レイカシスターズ

★入場料 チケット6千円（食事付き）

★問合せ ミニインスタジオOKA TEL23-4654

**九州交響楽団員による
ピアノ六重奏演奏会**

★日時 9月1日（日）17時30分開場・18時開演

★場所 コスモイト行橋文化ホール

★入場料 チケット1千円（自由席）

★問合せ 教育会館（行橋市今井3680-7）
TEL22-15900
- ★チケット取扱先 教育会館のほか**

コスモイト行橋（TEL25-2300）
ヤギタ楽器（TEL23-32569）
- ★橋本邦洸の夢尺八 in 赤レンガ**

★日時 7月7日（日）13時開演・13時30分開場

★場所 赤レンガ館（行橋市大橋3-7-14）

★曲目 テイクファイブ、五番街のマリー、月の砂漠、蘇州夜局、このすばらしき世界等

★入場料 チケット2千円

★問合せ コンサート事務局（荒木）
TEL090-9401-3678

第3回おんぼろのお知らせ

- ★日時 7月21日（土）13時30分開場・14時開演
- ★場所 行橋市民会館（行橋市中央1-1-2）
- ★ゲスト 今村泰典・今井大輔（法村友井バレエ団）
- ★内容 コンサート2部、パキータ
- ★入場料 無料
- ★問合せ 雨矢良子バレエスタジオ
TEL22-24455

子育て支援係からのお知らせ

TEL 25-1111（内線1183、1184）

ハグルーム（育児相談）

要予約

- ◆日 時：7月24日（水）9時30分～11時
 - ◆場 所：ウイズくはし
 - ◆対象者：行橋市在住の赤ちゃんの保護者
 - ◆内 容：母乳相談、栄養相談、育児相談など
 - ◆申込締切：7月18日（木）
- ※計測をご希望の方は、子育て支援センター主催の「なかよし広場」をご利用ください。

乳幼児家庭全戸訪問事業 7月の“こんにちは赤ちゃん訪問”

子育ての応援ができるように、生後4カ月までの赤ちゃんがいる家庭を対象に家庭訪問を行います。

- ◆対象者：平成25年4月生まれの赤ちゃん
- ◆訪問者：保健師、保育士等
- ◆内 容：赤ちゃんの育児のご相談、乳幼児健康診査、定期予防接種のご説明、育児相談（ハグルーム）やサークルなどのご案内

- ◆料 金：無 料
- ※訪問の際に、出生届の手続きの際にお渡しした“こんにちは赤ちゃん訪問アンケート”を回収します。
- ※訪問の事前連絡は行いませんので、ご了承ください。
- ※プライバシーは厳守します。

病児病後児保育室の 事前登録を開始します

病児病後児保育室は、病中または病気回復期にある児童（生後4カ月から小学校3年生まで）で、保護者が勤務等の都合により家庭で保育を行うことが困難な場合に利用していただく施設です。

この保育室を使用するためには、事前登録が必要です。7月1日より下記窓口にて登録を始めますので、お早目の登録をお願いします。

- ◆事前登録窓口：市子ども支援課児童家庭係（市役所西棟1階17番窓口）
- ◆保育日時：月曜日から金曜日
7時30分から18時まで
※土曜日・日曜日・祝日・お盆・年末年始はお休み。
- ◆使用料金：1日2,000円（飲食費等の実費を除く）
※生活保護世帯および市町村民税非課税世帯は、1,000円。
※同一世帯で、1日に2人以上のお子様を預ける場合、2人目以降は半額。

詳しくは、7月15日号の市報にてお知らせいたします。

子宮頸がんワクチン接種に関する 大切なお知らせ

4月より定期予防接種として実施していましたが、子宮頸がんワクチン接種について、重篤な副反応が報告されていることから、6月14日に厚労省で審議され、ワクチンとの因果関係を否定できないことから、副反応の発生頻度等がより明らかになるまでの間、定期接種を積極的に勧めないことになりました。

しかし、現在も定期接種として接種することはできません。接種を希望される方は、有効性や副反応等を十分に理解した上で接種を行ってください。ワクチンに関する資料は、医療機関で配布しています。

また、ホームページで厚生労働省の最新情報を検索できますので、ご確認ください。

熱中症を防ぐために

赤ちゃんなどの乳幼児は、体温調節の機能が未熟です。暑い時期はすぐに体温が上がって汗をかき脱水症状などを起こすことがあります。炎天下でのお出かけは、こまめに日陰で休憩して水分補給に気をつけましょう。

また、暑い夏には車中は1時間で50度にもなります。大人が車から出るときはほんの少しの時間でも赤ちゃんや子どもを一人にしないようにしましょう。赤ちゃんや子どもの熱中症は死亡にもつながります。熱中症を正しく理解し、予防に努めましょう。

<子どもの症状例>

- ★顔が真っ赤になる
- ★大量の汗をかく
- ★不機嫌
- ★おしっこが少ない
- ★唇が渇いている
- ★抱くと体が熱い



急に暑くなった日は特に注意！
室内にいる時も注意が必要！

<症状が出た際の対策法>

- ★涼しい場所へ避難させる
- ★衣服を脱がせ、身体を冷やす
- ★水分・塩分を補給する
- ★自分で飲めない時は大至急病院へ！！



歴史資料館のお知らせ

平成25年度 企画展
「見えてきた豊前の国府」

鑑賞無料

開催期間

7/13(土)～8/18(日)

行橋市内では、東九州自動車道の敷設工事に伴い重要な遺跡が発見され発掘調査が行われています。中でも、古代の大規模な港町であった延永ヤヨミ園遺跡や九州最大級の古代官衙跡である福原長者原遺跡は、奈良時代の豊前国の実像を伝えるものとして注目されています。

この二つの遺跡から出土した遺物の展示を中心に企画展を開催します。

主催：行橋市教育委員会
(公財)行橋市文化振興公社

コスメイト行橋 2F
歴史資料館(常設展示室)
10:00～18:00 火曜日休館

視聴覚センター 上映作品のごあんない 名作シアター

『トロッコ』.....'09/日
お父さんが死んだ夏、お父さんの故郷・台湾で少年とその家族を待っていたのは日本語を話すおじいちゃんだった…。芥川龍之介の不朽の名作『トロッコ』が台湾の瑞々しい緑のなかで現代に甦る！家族の絆と少年の成長を描いた感動作。

7/19(金) ①13:00 ②15:30(116分)
※たぐいま鑑賞整理券を配布中です。

キッズシアター

『ミッキー・マウス②』...'36/米
「ミッキーのがんばれサーカス」
みんなが大好きなミッキー・マウスと仲間たちの楽しいショートストーリー8本立て！
①ミッキーのアイススケート
②ミッキーの巨人退治 ③いたずら小象
④ミッキーの魚釣り ⑤ミッキーの書虫退治
⑥ミッキーの山登り ほか

8/4(日) ①13:00(66分...※1回上映)
※たぐいま鑑賞整理券を配布中です。

■お問い合わせ■
視聴覚センター[コスメイト行橋2F]
TEL.0930-25-3336

行橋市民体育館からのお知らせ

第22回 初心者弓道教室

毎週火・金曜日、全10回、計20時間
◆昼の部...13:00▶15:00
◆夜の部...19:00▶21:00

●対象 中学生以上の弓道初心者
●定員 昼の部/夜の部、各20名
(定員になりしだい締め切ります)
●参加費用 おひとりさま¥1,000

●日程●
7月...23,26,30日
8月...2,6,9,16,20,23,27日

お申し込み締め切り...7/15日

■お申し込み・お問い合わせ 行橋市民体育館 TEL.0930-24-4000

第4回 初心者柔道教室

●場所 行橋市武道館
●日時 7/24,26,29,31,8/2,5,
8/7,12,19,22 (全10回)
13:30～15:30

●対象 小・中学生の初心者
●定員 20名(先着順)
●参加費用 ¥1,000(保険代を含む)
●受付 7/17日迄まで
●講師 岡村貞生 講道館八段

詳細は体育館に
お問い合わせください。

行橋市研修センターからのお知らせ

★参加費用に含まれるもの★
宿泊料金、食費
活動参加費、保険料など

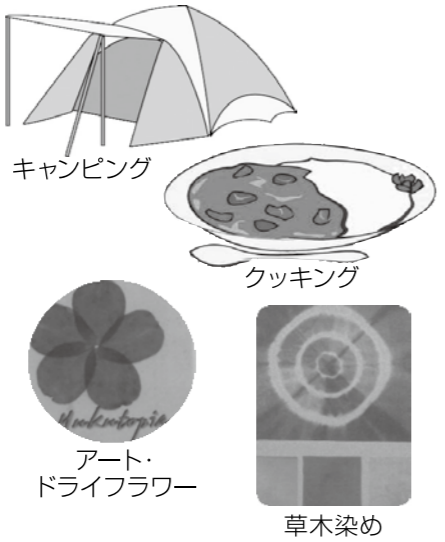

★参加費用に含まれるもの★
1泊の宿泊料金、食費代、
活動参加費、保険料など

■お申し込み・お問い合わせ 行橋市研修センター TEL.0930-25-3355

第1回 ゆっくエンジョイサマー

「夏」満喫をテーマに、
キャンプ、クッキング、
アート・ドライフラワー、草木染めなどなど、
“夏”をしっかりと楽しんでいただけます。

●対象 行橋市在住の小学5・6年生
●定員 30名(定員になりしだい締め切ります)
●参加費用 おひとりさま ¥3,000

●申込者一人につき、一名の受付とさせていただきます。
●参加費用をそえて、直接窓口でお申し込みください。
(保護者同伴のこと)
●電話やFAXでのお申し込みはできません。
●受付初日は、早く来られた方から順番にならんでお待ちください。
●7/20以降のキャンセルは返金できません。

受付は7/7(日) 9:00から7/13(土)まで先着順
7/27(土)▶7/28(日) 1泊2日
行橋総合公園オートキャンプ場周辺

平成25年度 夏の体験合宿

今川でカヌーに乗ってみませんか？
はじめて出会う仲間たちといっしょに
夏のステキな思い出をつくりましょう!!

●対象 行橋市在住の小学5、6年生
●定員 60名(定員になりしだい締め切ります)
●参加費用 おひとりさま¥3,000

●申込者一人につき、一名の受付とさせていただきます。
●参加費用をそえて、直接窓口でお申し込みください。
●電話やFAXでのお申し込みはできません。
●ご不明な点はどうぞ下記までお問い合わせください。

★受付初日は、早く来られたかたから
順に並んでお待ちください。

お申し込み受付は
7/20(日)9:00より7/26(土)17:00まで先着順

8/23(金)▶8/24(土) 1泊2日
行橋市研修センターゆくとピア

コスメイト Yuc レタス

コスメイト文化公演

コスメイト行橋からのお知らせ
公益財団法人 行橋市文化振興公社
〒824-0005 行橋市中央1-9-3

平成25年 7月10日(水) おおたわ史絵 講演会

(内科医・作家)

『病気になる人 ならない人』

〈入場料〉

前売り ¥3,000
当日 ¥3,500

【開場】17:30

【開演】18:30

チケット発売中

Pコード：624-249
Lコード：87586



全ての病気には必ず何らかの
原因が存在します。
病気になりにくい体質を作る
のにお役立て下さい。

コスメイト文化倶楽部 会員募集中!!

文化倶楽部にご入会いただくと、“平成25年度コスメイト文化公演”全8公演すべてにご入場いただけます。

●年会費●
¥10,000

●ご入会お手続き●

コスメイト行橋1階受付窓口へ直接お申込みいただくか、専用の振込用紙でお申込みください。

●お問合せ●

コスメイト行橋 文化ホール
TEL.0930-25-2300

今後のコスメイト文化公演

2013年 8月29日(水)	ロバート キャンベル 講演会 (日本文学研究者)
9月25日(水)	加来 耕三 講演会 (作家・歴史家)
10月17日(水)	平田 耕治 コンサート (バンドネオン奏者)
11月13日(水)	宮川 花子 講演会 (漫才師)
12月4日(水)	林家 三平 独演会 (落語家)
2014年 1月22日(水)	関口 知宏 講演会 (俳優・旅人)
2月19日(水)	杉山 邦博 講演会 (元NHKアナウンサー)

会場：コスメイト行橋 文化ホール
【開場】18:00 【開演】19:00

※宮川花子講演会は18:30開演です

夏休みコスメイトシネマ

涙を拭いても
よだれが出ちゃう!

チケット
発売中!



©臼井儀人/双葉社・シンエイ・テレビ朝日・ADK 2013

映画 クレヨンしんちゃん バカうまっ! B級グルメサバイバル!!

日本のB級グルメを守る
“伝説のソース”を運ぶことを任された、
しんのすけたちカスカベ防衛隊。
笑い感動の…でもやっぱり
笑いの大冒険!

2013年/日本映画/1時間36分
原作◆臼井儀人
監督◆橋本昌和
声の出演◆矢島晶子/ならはしみき ほか
配給◆東宝

やきそばにソースがからむ時、
友情も絡まりはじめる…

www.shinchan-movie.com

8/3(土) コスメイト行橋文化ホール
①10:00 ②15:00

〈チケット〉	一般	大・高生	中学生以下	シニア(60歳以上)
前売り	¥1,200	¥1,000	¥800	¥1,000
当日	¥1,400	¥1,200	¥1,000	¥1,000

■お問い合わせ コスメイト行橋 文化ホール TEL.0930-25-2300

後援事業

チャリティーコンサート 楽の音は えんのはし -2-



出演 クリストファー・ブラック
片山 陽子
行橋市文化協会シニア合唱団

♪第1部・第2部...女声合唱
♪第3部...ピアノ四手連弾
♪第4部...2台ピアノ

入場料 1,500円
※収益は仙台市「音楽の力による復興センター」へ寄付いたします

主催 行橋市文化協会シニア合唱団

7/14(土) コスメイト行橋文化ホール
13:30開場 14:00開演

「北九州いのちの電話」

ボランティア電話相談員募集

北九州いのちの電話 ☎ 093-652-6628

🌐 http://www.d3.dion.ne.jp/~k_inoden/

さまざまな悩みや不安等を抱えた方を支援しています。365日24時間体制を維持するため、相談員を募集します。

■**応募要件**：20歳～68歳で、下記日程の養成講座に参加し認定を受け、相談員としてボランティア活動ができる方

【養成期間】平成25年9月8日(日)～平成26年11月(年末年始は休み)

・講座…平成25年9月8日(日)～平成26年4月6日(日)の毎週日曜日

14時～16時30分(一部17時まで)

・実習…平成26年4月～11月(7月に一泊研修有り)

■**費用**：30,000円(一泊研修費用含む)

■**研修場所**：県立北九州勤労青少年文化センター(北九州市小倉北区井堀5-1-3)

■**定員**：30人

■**募集期間**：8月20日(火)まで

■**申込み**：応募するにあたり、作文を書いたいただきます。詳細はお問合せいただくか、もしくはホームページをご覧ください。

ホームステイ受け入れ家庭募集

(社)美夜古青年会議所

☎ 22-9351 ☎ 25-5062

韓国金海市の子どもたち(1～3人)をご家庭にお預かりいただき、日本の暮らしを体験してもらいます。行橋市・京都郡に在住で、現在小学4・5・6年生のお子様がいいらっしゃる約20家庭(先着順)を募集します。

■**実施日程**：8月23日(金)～8月25日(日)の2泊3日

■**申込み**：申込書にご記入の上、7月20日(土)までに、FAXまたは郵送(必着)にてお申込みください。なお、申込書は当会議所窓口にて配布しています。

・送付先…〒824-0005 行橋市中央1-9-50 行橋商工会議所別館2階

(社)美夜古青年会議所

※結果は、7月24日(水)に当否にかかわらず応募者全員に発送します。

※当選された家庭のお子様は、保護者同伴の上、8月11日(日)の事前説明会(10時～12時)に出席していただきます。

※お問合せは、月・水・金曜日の10時～17時に受け付けています。

学習支援ボランティア募集

福岡県母子寡婦福祉連合会

☎ 092-584-3922

福岡県では、ひとり親家庭の児童に対して、大学生等のボランティアが学習支援や進学相談等を行い、学力を向上させる取組みを行います。この学習支援を行ってくださるボランティアを募集しています。ボランティアを希望される方はご連絡ください(資格等の必要はありません)。

● **試験** ●

福岡県下水道排水設備工事

責任技術者試験

市下水道課計画管理係 ☎内線 1271

■**日時**：11月3日(日) 9時50分～12時

■**場所**：小倉興産KMMビル(北九州会場)

■**受験資格**：高等学校等で土木工学科等に相当する課程を修了した方、排水設備工事等の設計または施工に関し実務経験を1年以上有する方等

※詳しくはお問合せください。

■**受験料**：12,000円

■**申込み**：7月12日(金)までに下水道課計画管理係へお申込みください。

※受験講習会を9月3日(火)に小倉興産KMMビル(北九州会場)にて開催します。別途受講料8,000円(テキスト代含む)をご用意ください。

平成25年度 狩猟免許試験

福岡県行橋農林事務所農山村振興課地域振興係

☎ 23-0381

平成25年度狩猟免許試験(網猟、わな猟、第一種銃猟、第二種銃猟)および試験にかかる講習会が、下記の日程で実施されます。受験を希望される方は、行橋農林事務所へお問合せください。受験資格や申込方法等について詳細を説明します。

■**試験日**：①平成25年7月31日(水) ②平成25年8月25日(日)

■**場所**：福岡県行橋農林事務所(行橋市中央1-2-1)

■**申込締切**：7月22日(月)

※7月30日(火)に、新規取得者向け事前講習を行います。(住所：北九州市小倉南区木下670-1)

宅地建物取引主任者資格試験

(一財)福岡県建築住宅センター

☎ 092-737-8013

■**試験日**：10月20日(日)

■**場所**：福岡市・北九州市・久留米市(予定)

■**受験申込書配布期間**：7月31日(水)まで

■**受験申込書配布場所**：福岡県京築県土整備事務所行橋支所(行橋総合庁舎内)等

■**申込み**：インターネット申込の場合は7月16日(火)21時59分までに、郵送でお申込みの場合は7月31日(水)までに、お申込みください(消印有効)。

なお、申込書持参による受付は行っていません。

● **講習・講座** ●

緑化講習会

福岡県緑化センター管理事務所

☎ 0943-72-1193

「庭木の整姿と剪定」講習の参加者を募集します。参加は無料です。

■**日時**：7月20日(土) 13時30分～16時

■**場所**：行橋市研修センターゆくとピア(行橋市今井3758)

■**定員**：35人(定員になり次第締切り)

■**申込み**：電話にて直接お申込みください。ただし、月曜日は休館日です。

職業訓練生(9月生)募集

八幡職業能力開発促進センター

☎ 093-641-6909

■**募集訓練科名**：①機械加工技術科(18人) ②住宅リフォーム技術科(32人)

③電気設備科(30人) ④若年者機械加工技術科(12人)

■**訓練期間**：平成25年9月3日(火)～平成26年2月27日(木)

■**対象者**：ハローワークに求職申込みをし、受講指示または受講推薦をいただける方

■**選考日**：8月6日(火) ※筆記試験および面接を行います。

■**合格発表**：8月20日(火)

■**募集期間**：7月19日(金)まで

■**申込み先**：住所を管轄するハローワーク ※7月10日(水)13時30分より、施設見学会を行いますので、ぜひご参加ください。

● **スポーツ** ●

大会出場者への奨励金の支給

行橋市体育協会 ☎ 25-8222

全国大会・国際大会出場者に奨励金を支給します。

■**支給基準**：行橋市内に実際に在住し、支部大会・県大会等の予選大会を勝ち上がって全国大会・国際大会に出場する団体および個人を対象

※単年度限りで終了する記念大会等は除きます。

■**提出品**：①全国大会等への出場を証明するもの ②申請者が本人または保護者であることを証明できるもの(免許証等)

③申請者の印鑑(団体の場合は、当該団体の代表者の印鑑)

■**申込み**：本人、または選手が未成年の場合は保護者が、全国大会等の開催3日前までに申請してください。

※申請期限が過ぎると無効になります。

第41回行橋市水泳大会

行橋市体育協会 ☎ 25-8222

■**日時**：8月18日(日) 13時30分～16時

■**場所**：今元中学校プール

■**参加資格** ①行橋市内の小・中学校、高等学校に在籍する児童および生徒

※市外校の児童・生徒でも行橋市内在住であれば参加可

②行橋市内在住または在勤の社会人

③行橋市内在住で、大学の水泳部に所属しない大学生

■**種別・区分** ・年齢別A(小学1・2年生)…50m

・年齢別B(小学3・4年生)…50m

・年齢別C(小学5・6年生)…50m・100m

・年齢別D(中学生)…50m・100m

・年齢別E(高校生)…50m・100m

・一般の部(18歳以上)…50m

・壮年の部(40歳以上)…50m

・リレー(小学生)…50m×4人

※年齢(一般の部・壮年の部)は、大会日を基準とします。

※リレーは男女・学年に関係なく各学校何チームでも参加可能です。

■**申込み**：申込書を7月31日(水)必着で、行橋市体育協会(市役所3階生涯学習課内)へ郵送いただくか、当協会窓口へお持ちください。申込書は窓口にて配布しています。なお、小・中学生は学校を通じてお申込みください。

・送付先…〒824-8601 行橋市中央1-1-1 行橋市体育協会

第50回行橋市一般男子

春季ソフトボール大会結果

5月12日(日)に行橋市総合公園内の多目的グラウンドにて開催され、29チーム435人が参加しました。

【A級の部】 優勝…C.K.K.

準優勝…パパーズ

第3位…カントリーズ、中原工務店

【B級の部】 優勝…エアベース

準優勝…たけのこオールド

第3位…クレイジーズ、ロジコム(A)

【C級の部】 優勝…THクラブ

準優勝…THLソフトボール部

第3位…草野親友会、谷美容室(A)

第21回行橋市ふれあい

(障がい者・健常者)卓球大会結果

5月19日(日)に行橋市民体育館にて開催され、65チームが参加しました。

【男子の部A級】 優勝…さつきクラブ(A)

準優勝…S.S.C(A)

第3位…S.S.C(B)・さつきクラブ(B)

【男子の部B級】 優勝…卓飲会

準優勝…S.S.C(C)

第3位…北九州卓伸クラブ(B)・楽遊会(C)

【男子の部C級】 優勝…モリメイト(A)

準優勝…ガンダム

第3位…築上町T.C(C)・モリメイト(B)

【女子の部A級】 優勝…S.S.C(A)

準優勝…南卓クラブ(A)

第3位…コスモス(A)・南卓クラブ(B)

【女子の部B級】 優勝…かんだ卓球(A)

準優勝…築上町T.C

第3位…S.S.C(B)・南卓クラブ(C)

【女子の部C級】 優勝…南卓クラブ(E)

準優勝…つくしクラブ(B)

第3位…S.S.C(C)・いずみ

【初級の部】 優勝…大野井卓球サークル

準優勝…北九州卓伸クラブ(A)

第3位…行卓クラブ・今川卓球クラブ(B)

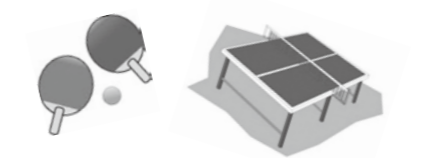

第4回天翔会館杯

ペタンク大会結果

5月24日(金)にウィズ行橋多目的グラウンドにて開催され、53チーム190人が参加しました。

【成績】 優勝…下稗田チーム(芝英廣、定村次男、定村信子)

準優勝…南豊会Aチーム(今井忠行、森下弘明、礎チヅ子)

第3位…下正路Bチーム(中神悌一、上村裕宗、末秋清美)

【最高齢者賞】 男子…堀川弘義、女子…古沢年子

【コート優勝】 金屋チーム、栄町Bチーム、辰下チーム、下稗田チーム、下正路Bチーム、南豊会Aチーム、南豊会Bチーム、京町Bチーム、南豊会Dチーム、西北Aチーム

第11回ケアウェル・アバン

グラウンドゴルフ大会結果

5月30日(木)に中山グラウンドにて開催され、208人が参加しました。

【男子の部】 優勝…森國男(西宮市)

準優勝…平野勝喜(南豊会)

第3位…松波義昭(行事東)

【女子の部】 優勝…小野美弥子(泉)

準優勝…礎チヅ子(今川)

第3位…和田喜代子(犀川)

第41回行橋市老人クラブ連合会

ペタンク大会結果

6月7日(金)にウィズ行橋多目的グラウンドにて開催され、56チーム210人が参加しました。

【成績】 優勝…栄町Dチーム(亀本信典、清水康子、中村清子)

準優勝…泉Bチーム(満江仁、池上セツ子、中川昭生)

第3位…白寿会チーム(山谷清、山中安雄、真浦ミユキ)

【最高齢者賞】 男子…杉本敏夫、女子…久富澄子

【コート優勝】 南豊会Eチーム、長寿会Bチーム、栄町Cチーム、栄町Dチーム、下正路Aチーム、泉Bチーム、上稗田Bチーム、椿市チーム、南豊会Cチーム、南豊会Dチーム

行橋シティインフォメーション放送中！！

月曜日～金曜日の午前8時10分から、スターコーンFM (FM76.7MHz) にて放送しています。

就学予定者面談会

市教育委員会指導室 ☎ 25-9611

行橋市教育委員会では、平成26年度に小学新1年生になるお子様の入学にあたり、市内小学校の特別支援学級や特別支援学校を検討されている保護者の方に対して、就学に伴う相談（心身に係る就学相談等）をお受けする面談会を実施します。

■日時：8月27日（火）
13時30分～16時30分

■場所：市役所5階501会議室

■対象者：平成26年度小学新1年生の保護者（お子様同伴で）

■申込み：市教育委員会学校教育課窓口にて配布している申請用紙に必要事項を記入の上、7月26日（金）までにご提出ください。

停電事故防止のための

ご協力をお願いします

九州電力（株） ☎ 0120-986-103

カズラが伸びて高压線に接触すると停電の原因になります。皆さまのお住まいの地域で、電柱にカズラが巻き上がっているのを見かけたら、九州電力へご一報をお願いします。停電事故の未然防止にご協力ください。



司法書士の日記念相談会

福岡県司法書士会筑豊支部

☎ 0947-45-3996

「司法書士の日」（8月3日）を記念して、司法書士による無料相談会を実施します。相続や会社設立等の登記相談、借金等の多重債務問題、悪質商法等の消費者問題、成年後見等、お気軽にご相談ください。1件につき30分まで、予約不要、相談無料です。

■日時：8月3日（土）10時～16時

■場所：田川市民会館
（田川市伊田2550-1）

交通事故無料相談会

福岡県行政書士会 ☎ 092-641-2501

示談書・損害賠償請求書等の作成および保険請求手続等について、行政書士が相談に応じます。予約申込不要です。直接ご来場ください。

■日時：7月20日（土）10時～16時

■場所：小倉コレット3階
（北九州市小倉北区京町3-1-1）

環境・健康づくり募金のお願い

京築保健福祉環境事務所環境課

☎ 23-9050

「きれいな川をとりもどす運動」「美しい町づくり運動」等の事業推進に役立てるため、今年も下記のとおり行います。

■募金期間：8月31日（土）まで

■募金事務受付先：行橋市役所環境課環境係（内線1253）

■募金目標額：1世帯につき30円

公的個人認証サービスの

一部が停止します

市市民課住民係 ☎ 内線1111

公的個人認証サービスの都道府県認証局およびブリッジ認証局は、法令および認証局運用規定に基づき、認証局の秘密鍵更新作業を平成25年7月に実施します。これに伴い、公的個人認証サービスの一部が停止いたします。

■市役所窓口での電子証明書発行および失効手続きの停止期間：7月29日（月）～7月30日（火）

■利用者ポータルサイトのオンライン窓口の使用停止期間：7月26日（金）～7月30日（火）

● 催し ●

ハンディキャップヨガ体験

NPO 法人日本ヨガ連盟（大嶋）

☎ 080-3888-4719

一般社団法人発達支援協会のミュージックセラピスト・工藤知子先生のご協力のもと、障がいをお持ちの方とご家族の方を対象に、音楽療法を取り入れたのヨガ教室を開催します。ポーズにこだわることなく、今あなたの「出来る事」を見つけ、心身ともに癒される温かい空間、いっしょに「気持ちいいね」と笑い合えるひと時を体験しませんか？

■日時：8月11日（日）

■場所：コスメイト行橋1階練習室

■対象者：①障がいをお持ちの方とその家族、②福祉活動に興味・実践の希望がある方

■参加費：上記の①に該当の方…一家族500円、②に該当の方…1,000円

■定員：20人（電話予約が必要です）※当日は、動きやすい服装でお越しください。また、タオル、水分等をご持参ください。ご不明な点等があれば、お気軽にお尋ねください。

7月26（金）～28日（日）インターネット公売を開催します。

詳しくは、市ホームページをご覧ください。

【お問合せ】市収納課 TEL 25-9699（直通）

チャリティーコンサート

楽の音はえんのはし

コスメイト行橋 ☎ 25-2300

市内で活動している合唱団のメンバーが集まり結成した行橋市文化協会シニア合唱団によるステージです。ゲストには、世界を舞台に活躍しているクリストファー・ブラックと片山陽子夫妻のピアノデュオが登場。素晴らしい音楽の世界をお楽しみいただけます。ぜひご来場ください。

■日時：7月14日（日）

13時30分開場、14時開演

■場所：コスメイト行橋文化ホール

■入場料：1,500円（全席自由）

※チケットは、コスメイト行橋で取り扱っています。

福岡共同公文書館企画展

福岡共同公文書館 ☎ 092-919-6166

福岡共同公文書館では、第2回企画展「公文書でひもとく福岡県の石炭産業～山本作兵衛作品とともに」を開催します。かつて国内有数の産炭地であった福岡県の石炭産業を、公文書や展示パネル、歴史資料をもとにご紹介します。さらに、世界記憶遺産として有名な、山本作兵衛の絵画（レプリカ・未公開原画）も公開！入場料は無料です。

■日時：7月2日（火）～9月29日（日）9時～17時

※休館日は、月曜日と祝日（ただし、月曜日が祝日の場合はその翌日）

■場所：筑紫野市上古賀1-3-1

キャンパス見学会のご案内

九州職業能力開発大学校

☎ 093-963-8353 ☎ 093-963-8387

☎ http://www3.jeed.or.jp/fukuoka/college/〒802-0985北九州市小倉南区志井1665-1 機械系・電気系・電子情報系・建築系のものづくりに関する4コースがあり、実験・実習を多く取り入れた実学一体のカリキュラムです。

■日時：①7月15日（月・祝）13時～16時

②8月24日（土）13時～16時

③11月17日（日）10時～13時（※学園祭同時開催）

■申込み：参加希望日、氏名、在籍または出身高校名を記載の上、電話、FAXまたはホームページよりお申込みください。お急ぎの場合は、事前申込みがなくても参加可能です。

行橋男女共同参画ネット・環境部

夏休み親子環境施設見学バスツアー

行橋市男女共同参画センター“る～ぶる”

☎ 26-2232

行橋市にお住まいの小・中学生の親子を対象に、ごみ・下水処理施設を見学する「環境施設学習会バスツアー」の参加者を募集します。この機会に、ごみ問題を見つめ直し、環境にやさしいライフスタイルについて考えてみませんか。

■日時：7月29日（月）9時～15時頃8時45分集合

■場所：行橋市民会館前に集合

■対象者：行橋市内の小・中学生の親子（5年生以上は一人での参加も可、また大人の方のみの参加も可）

■参加費：一人500円（昼食代・保険代）

■定員：20人（先着順）

※日程の詳細については、参加者決定後通知します。

第6回大橋ふうりん祭

大橋ふうりん祭実行委員会（大村）

☎ 090-9595-1287

当日のメインイベント「平成の大射の大会～とったが勝ちよ！」では、商店街の商品や旅行券等をプレゼントします。また、行橋市レクリエーション協会による催し物や模擬店の出店も行います。

■日時：7月20日（土）11時～16時

■場所：大橋中・西町の商店街

※ふうりん祭当日までは、商店街のイベント期間とし、各店の軒先に風鈴を展示します。また、期間中は商店街の大売出し期間とし、買い物客を対象にふうりん祭当日のメインイベントの射的の引換券を配ります。

還付金詐欺にご注意ください！

市役所等の公的機関の職員を名乗る人物から、「払いすぎた医療費の還付がある」と電話がかかり、「金融機関では還付できないので、スーパーのATMに行くように」と言われたとの苦情がありました。公的機関の職員が還付金受け取りのためにATMを案内することはありません。還付金を受け取るはずが、自分の通帳から相手に送金してしまうことになります。不審を抱いたら、すぐに消費生活センターにご相談ください。



【お問い合わせ先】行橋市広域消費生活センター
行橋市西宮市2-1-39 TEL：23-0999

人の動き

平成 25 年
5 月末現在
(住民基本台帳より)
人口 72,718 人
男 34,719 人
女 37,999 人
世帯 30,264
【前月比】
人口 35 増
世帯 11 増

森林資源を大切に

この市報は再生紙を利用しています

ゴミの動き

(5 月分)
可燃ゴミ ● 1,811t
不燃ゴミ ● 112t
資源ゴミ ● 70t
1 人当りのゴミ ● 26.4kg
【前月比】
可燃ゴミ ● 7t 増
不燃ゴミ ● 30t 増
【前年同月比】
可燃ゴミ ● 56t 減
不燃ゴミ ● 7t 増

防災行政無線の放送内容は、
24-0300で確認できます。
【通話料利用者負担】

油木ダム貯水量
(6/21 現在)
貯水率… **42.6%**
現在貯水量
6,156,200t
総貯水量
14,450,000t

今月の納期【7月】

- ◆ 国民年金保険料 6 月分
 - ◆ 固定資産税 第 2 期分
 - ◆ 国民健康保険税 第 1 期
 - ◆ 後期高齢者医療保険料 第 1 期
- ～納付は便利な口座振替で～

行橋京都休日・夜間急患センター
〒824-0002 行橋市東大橋 2-9-1 TEL:26-1399

歯科

■日曜・祝祭日 9時～18時 (受付は17時まで)

内科・小児科

- 月曜～金曜日
19時30分～翌朝6時 (小児科は23時まで)
- 土曜・祝祭日の前日
19時30分～翌朝9時 (内科・小児科とも)
- 日曜・祝祭日
昼間 9時～18時 (内科・小児科とも)
夜間 19時30分～翌朝6時 (小児科は23時まで)

各種相談・休日相談医 (7/1～7/31)

7月

- 3日 子育て女性就職相談
- 4日 年金出張相談 (予約制)
- 7日 今永眼科医院 (TEL26-8880)
はまさき循環器科 (TEL22-0070)
- 8日 補聴器相談 (市役所 202 会議室、13時～15時)
- 10日 弁護士相談 (予約制)
- 11日 行政相談
夜間窓口 (収納課・国保年金課)
- 12日 若者向け就労支援窓口 (企業立地課)
- 14日 新行橋病院 (TEL24-8899)
- 15日 新田原聖母病院 (TEL23-1006)
- 17日 補聴器相談 (市役所 202 会議室、13時～15時)
- 21日 おのクリニック (TEL26-7777)
小波瀬病院 (TEL24-5211)
- 22日 出張労働相談
- 24日 交通事故相談 (市役所 505 会議室、10時～15時)
行政書士市民相談会 (市役所 301・302 会議室)
- 25日 夜間窓口 (収納課・国保年金課)
- 26日 若者向け就労支援窓口 (企業立地課)
- 28日 おおみや整形外科医院 (TEL28-0038)
矢津内科消化器科クリニック (TEL22-2524)

※休日相談医は変更になる場合があります。
テレホンサービス TEL **24-4141** でご確認ください。

各種相談	相談日	相談時間	相談場所	予約・問合せ
児童・生徒相談	月～金	8時30分～17時	市役所内 児童・生徒相談センター	25-0119
婦人相談	月～金	9時～16時	市役所内	25-1124
雇用・労働相談	月～金	8時30分～17時	市役所 企業立地課	25-9766
若者向け就労支援窓口	第2・4金曜	10時～17時	※若者向け就労支援窓口は、 原則予約制です。	北九州若者サポートステーション 093-512-1871
消費生活相談	月～金	9時～12時15分、 13時～15時30分	行橋市広域消費生活センター (行橋市西宮市 2-1-39)	23-0999
障害者相談	月～金	8時30分～17時	市役所内 福祉事務所	25-1111/内線 1153
母子・寡婦相談	月～金	8時30分～17時	市役所内 福祉事務所 京築保健福祉環境事務所	25-1111/内線 1182 23-2970
出張労働相談	第4月曜	17時～20時 (受付19時まで)	相談 会場 行橋市コミュニティセンター	福岡県北九州労働者支援事務所 093-592-3516
子育て女性就職相談	第1水曜	10時～16時	行橋市男女共同参画 センターる～ぶる	子育て女性就職支援センター 093-571-6440
*心配ごと相談	月～金	13時～16時	ウィズゆくはし 弁護士相談は、「心配ごと相談」の後、 市内の方のみご利用いただけます。	行橋市社会福祉協議会 23-1111 (電話での相談は 受け付けていません)
弁護士相談(予約制)	第2水曜	13時～16時30分		
行政相談	弁護士相談日 の翌日	13時～16時		
行政書士市民相談会 (遺言・相続・成年後見等)	第4水曜	10時～16時	市役所内	福岡県行政書士会 092-641-2501
認知症相談	月～金	9時～17時	行橋市高齢者自立支援センター (行橋市大字道場寺 1446-25)	26-2370
市税・国保税の 納付、納税相談等	第2・4 木曜	夜間窓口 (20時まで)	市役所 収納課	25-9699
後期高齢者医療 保険料の納付、相談			市役所 国保年金課	25-9722
年金出張相談(予約制)	第1木曜	10時～12時、 13時～15時30分	行橋商工会議所	小倉南年金事務所 093-471-8873

■7月に入り、一段と暑くなってきました。これから夏本番。熱中症にならないよう、日頃からの体調管理には十分に気をつけたいと思います。☆さて、早いもので、広報係に異動して3カ月。月に2回の編集の締切に追われる日々にも慣れ、号を重ねていくごとに「この内容には、この色やこの字体が合うかな」「このテーマには、イラストを入れた方が見やすいかな」など少しずつですが、自分なりに市報を作る楽しさやおもしろさを覚えてきました。しかし、実際にできあがった紙面を改めて見ると、「別のレイアウトの方がよかったのかも」と思うことも。5月の初任者研修で学んだことを、今後の紙面づくりに活かしていきたいと思っています。(い)

編集後記



6月12日、泉安心のまちづくり協議会が交通安全啓発街頭活動を行い、福富交差点を通行中の運転手に交通安全を呼びかけました。

次号(7月15日号)の発行日は7月16日(火)です。

※相談日については、いずれも祝・休日を除きます。