

ゆくゆくはし

鋭い日差しとともに気温が高くなる季節

熱中症に気をつけましょう

熱中症（脱水症状含む）による 行橋市消防本部の出動件数

平成 23 年

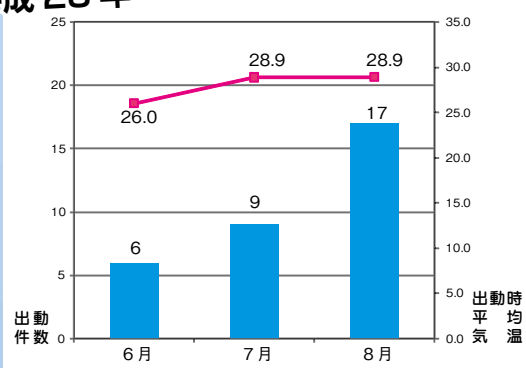

平成 24 年

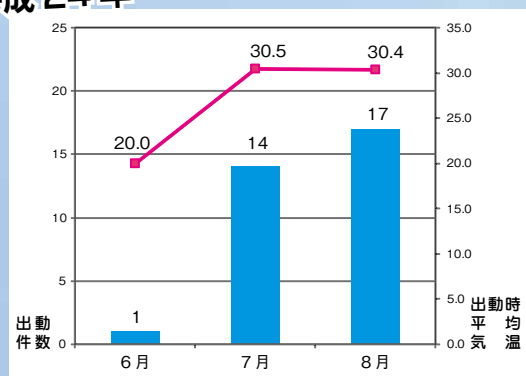

気温の上昇とともに高まる熱中症の危険性。左のグラフが示すように、気温 28°C 近くが熱中症患者が急激に増える分岐点になっています。特に、これからの季節は注意が必要です。

また、平成 23・24 年ともに出動件数の半数以上を占めるのが高齢者。最近では住居内での発症も目立ちます。

直接日光に当たっていないからといって油断は禁物。熱中症にかかってしまわないように、屋外はもちろん屋内でも、積極的な水分補給を行い生活環境を整えて快適に過ごそう心がけましょう。



INDEX

- 介護保険課からのお知らせ 2
- 人権に関するお知らせ 4
- ゆくゆく information 6
- エイミーのコラム 7
- ニュース&トピックス 8
- 環境課からのお知らせ 10
- 子育て支援係・健康づくり推進係 12
- 情報&スポーツ 13

敬老祝金の贈呈対象者をお知らせします

行橋市では、毎年9月に長寿のお祝いとして対象者に敬老祝金を贈呈しています。

贈呈対象者

平成25年9月1日時点で住民基本台帳に登録され、行橋市に引続き1年以上居住し、かつ、当該年度（平成25年4月2日～平成26年4月1日）に下記の年齢に該当する方。

【満90歳になる方】

敬老祝金は、本人口座へ振込みをさせていただきます。予定者には、6月上旬に口座登録のご案内が届きますので、手続きをしてください。

【満91歳以上満100歳未満になる方】

敬老祝金は、本人口座へ振込みをさせていただきます。予定者には、6月上旬に口座登録のご案内が届きますので、手続きをしてください。なお、昨年登録された方は、引き続き本人口座に振込みをさせていただきます。

【満77歳、80歳、満83歳、満85歳、満88歳になる方】

敬老祝金は、各校区公民館等で贈呈します。予定者には、9月上旬にご案内のハガキが届きます。手続きは不要です。

【満100歳以上になる方】

敬老祝金は、市職員等が訪問して贈呈します。事前にご連絡いたします。

※敬老祝金の贈呈時期につきましては、**9月の中旬**を予定しています。

【問合せ】市介護保険課 高齢者支援係 Tel 25-1111（内線1174）

被災地派遣レポート

山元町の現状についてですが、山元町全体で1030戸建設され、



窓口業務中の篠田主任（写真中央）。派遣期間は6月30日まで。

現在、山元町役場では「心をひとつに」を合言葉に、山元町職員177人、全国51の自治体からの派遣職員93人、計270人がチーム山元として一丸となり復興事業に取り組んでいます。私は震災復興企画課に配属され、住宅再建に関する補助、被災地への買取りに関する業務等を担当しています。



災害公営住宅のイメージ図。

た、地震と津波で発生した大量の災害廃棄物についても、平成26年3月までの処理完了の目処が立つなど着実に復旧・復興は進んでいます。今回の派遣は4月から6月末までと短期間ですが、住民の皆さんのために課の仲間と共に精一杯頑張っています。

被災地への職員派遣を行っています。行橋市では東日本大震災直後より、被災地への職員の派遣を行ってきました。昨年度に引き続き、被災地の復興に向けて宮城県山元町へ職員の長期派遣を行っており、現在5人目の職員として篠田浩平主任を派遣中です。

被災地への職員派遣を行っています

た仮設住宅は、現在も900戸が入居している状態であり、多くの住民の方が生活再建の目処が立たずに仮設住宅での生活を余儀なくされています。しかし、今年4月には県内最速で災害公営住宅の供給を開始しました（ただし、26戸供給予定が資材不足などの理由により18戸の供給となりました）。ま

認知症等が原因で行方不明となって、保護される高齢者が増えています…

～行橋市徘徊高齢者等SOSネットワーク事業～

高齢者の徘徊を防ぐために登録をしましょう！

問合せ

市介護保険課
25-1111（内線1175）

高齢になると、徘徊して道に迷ったり、家がどこかわからなくなることがあります。事故などの危険が伴う場合もあり、ご家族にとってはとても心配なものです。

介護保険課では4月から、徘徊の見られる認知症高齢者を早期発見・保護するため、また、ご家族の負担を軽減するために「徘徊高齢者等SOSネットワーク事業」を実施しています。事前登録をし、ネットワークを利用することで、徘徊トラブルを未然に防ぎましょう！



登録手続きはこちら

徘徊をしていた認知症高齢者本人が発見・保護された場合に、本人確認や家族などへの連絡が迅速に行えるよう、ご本人の情報を登録しておきます。登録内容は、介護保険課、行橋警察署、各高齢者相談支援センターで共有します。

- 申込者：本人または家族等
- 対象者：行橋市内に在住する65歳以上の高齢者、または若年性認知症と診断された方で徘徊行動により行方不明となるおそれのある方
- 手続き：担当校区の高齢者相談支援センターに連絡をお願いします。後日、必要な登録手続きを行うために訪問を行います。申請者の印鑑と対象者の写真をご用意ください。

■ご相談・事前登録の窓口は、各校区の高齢者相談支援センターへ

高齢者相談支援センター	電話番号	担当校区
行橋高齢者相談支援センター	23-8222	中央三丁目、西宮市（三丁目を除く）、東大橋、大橋二・三丁目、宮市町、大字宮市、行事、大字行事
今元高齢者相談支援センター	22-1010	菟島、金屋、今井、真菰、津留、元永、杏尾、長井、中央一・二丁目、西宮市三丁目、大橋一丁目、大字大橋、南大橋、門樋町、神田町
泉高齢者相談支援センター	23-6000	北泉、泉中央、西泉、南泉、東泉、大字羽根木、大字草場
仲津高齢者相談支援センター	26-1180	馬場、辻垣、高瀬、道場寺、稲童、松原、東徳永、袋迫
中京高齢者相談支援センター	23-5616	大野井、宝山、寺畔、流末、矢留、天生田、大字福原、上検地、下検地、津積、西谷、大谷、前田、中川、上稗田、下稗田
長峽高齢者相談支援センター	23-8236	長木、二塚、吉国、延永、草野、長音寺、上津熊、中津熊、下津熊、前田ヶ丘、徳永、福丸、高来、入党、下崎、長尾、常松、須磨園、矢山



日本女性会議 2013 (阿南) あなん 参加者募集！！

今年人口77,000人、行橋市と同規模のまち「徳島県阿南市」で日本女性会議が開催されます。「全国会議をどのようにおこなうのか」を考え、また、男女共同参画社会へさらなる一歩を踏み出すため、全国各地からの参加者との語り合い、学び合いに参加してみませんか？

- 日程：10月11日(金)～10月12日(土)
- 場所：徳島県阿南市 (阿南市スポーツ総合センターほか)
- 募集人員：3人
- 費用：旅費および大会参加費については、市が半額程度負担します。
- 申込資格：市内在住で、男女共同参画に関心のある18歳以上の方(学生および議員、過去に同種の派遣事業に参加した方は除きます)
- 申込方法：申込書に必要事項を記入の上、郵送もしくは持参してください。なお、申込書は係の窓口を用意しています。また、市ホームページからもダウンロードできます。
- 申込締切：6月28日(金)

【問合せ・申込先】

〒824-8601 行橋市中央1-1-1
人権男女共同参画課 男女共同参画係 Tel 25-1111【内線1361】

第21回 行橋市美術展覧会入賞者を発表します

第21回行橋市美術展覧会が行橋市中央公民館で開催され、洋画・陶芸・日本画・書・写真などの作品、合計231点が展示されました。また、審査の結果、一般公募の部、準会員の部で入賞者が次のように決まりました(敬称略)。

◎一般公募の部 30点

賞名	部門	氏名	題名
行橋市長賞	写真	村上キヨ子	冬銀河
行橋市美術展覧会 運営委員長賞	日本画	畦津 衣附子	溪山萬里
	洋画	本田 久子	宙へ宙から
	陶芸	原田 玲子	春舞
	書	畠中正人	漢詩
行橋市議会議長賞	日本画	河野 紘一	
	洋画	吉村 伸一	
	陶芸	角田 姫	
	写真	村岡 都佳子	
行橋市教育長賞	書	門野 匡紘	
	日本画	亀田 洋子	
	洋画	丸山 謙一	
	陶芸	田中 恵美	
	写真	白川 勉	
	書	山口 恭子	

現在、作品を展示中！入場無料です！

- 会期：6月3日(月)15時まで(通常9時～17時)
- 展示作品：日本画・書(後期展示作品)、各部門受賞作品
- 場所：行橋市中央公民館(行橋市大橋1-9-26)

賞名	部門	氏名	部門	氏名
奨励賞	日本画	山内 玲子	書	酒井 明
	洋画	木元 美千子	書	田村 洋子
	洋画	尾瀧 泰二	書	上田 カヨ子
	陶芸	田中 照美	書	佐藤 桂子
	陶芸	野田 美貴男	書	松本 泰子
	写真	城水 勝	書	山門 京子
	写真	野正 等	書	寺山 博子
			書	石井 弘道

◎準会員の部 6点

賞名	部門	氏名
美術展賞	日本画	福田 アヤ子
	洋画	倉本 士誓
	陶芸	小見 昭雄
	写真	斎藤 重吉
	書	高田 幽玄
	書	進 美雪

行橋市長賞 写真部門 ▶
「冬銀河」
村上キヨ子 作

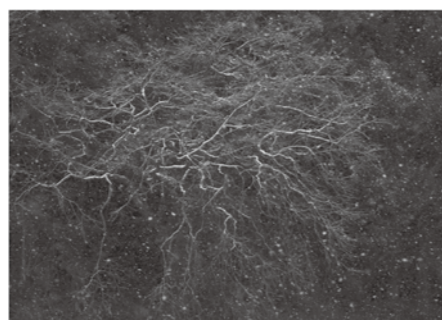

【問合せ】市教育委員会文化課
Tel 25-1111 (内線1167)



～それぞれの「できる」を集めてつくる社会～ 6月は男女共同参画推進月間です

行橋市では、「男だから」「女だから」という考え方にとらわれず、男女が社会のあらゆる分野で個性や能力を活かし、ともに支え合えるまちづくりを進めています。家庭で地域で学校で……一人ひとりができることから始めてみませんか？
毎年6月の第3土曜日(6月15日)は行橋市の「男女共同参画の日」です。

第8回 る〜るフェスタ

【日時】6月15日(土) 13時30分開演(13時開場)
【場所】ウィズゆくはし多目的ホール(行橋市中津熊501)

手話
通訳

参加
無料

託児あり

- ・無料
- ・要予約(6/7締切)

●託児申込み
問合せは…

行橋市男女共同参画センター「る〜る」
〒824-0005 行橋市中央1-1-2
(行橋市民会館別館2階)
TEL/FAX 26-2232

あなたのチカラを

活かしてみませんか？

行橋市では、女性の声をもっと市政に届け、よりよいまちづくりをするために、いろいろな分野での女性の登用を積極的に進めています。そこで、行橋市で活躍されている女性の人材情報を「女性人材バンク」に登録し、審議会の委員を選ぶときや、専門的な立場からアドバイスが欲しいときなどに情報を広く提供していきます。ぜひ、みなさんの力を貸してください。自薦・他薦は問いません。登録をお待ちしています。

登録できる分野や登録方法に関する詳細、男女共同参画審議会委員などについては、お問合せください。

人権男女共同参画課 男女共同参画係
Tel 25-1111【内線1361】

子育て情報誌
「子づれ DE CHA・CHA・CHA」
でおなじみ

講師 濱砂 圭子さん
(株式会社 フラウ)



【プログラム】

- 13:30 川柳・フォトコンテスト表彰式
- 14:00 講演
演題「夢をかなえる子育て 親育ち 地域づくり」
講師 濱砂 圭子さん
- 15:00 パネルディスカッション
コーディネーター 濱砂 圭子さん
パネリスト 山本 紀子さん(毎日新聞記者)
伊藤 洋介さん(3姉妹のパパ)
山之内 千恵さん(主婦・3児の母)
- 15:50 閉会

福岡県女性海外研修事業

「女性研修の翼」団員を募集しています

地域や職場で、男女共同参画社会づくりのために活躍していただける女性のご応募をお待ちしています！

- 研修国：イギリス(2都市)
- 研修時期：11月10日(日)～11月16日(土)
- 応募資格：福岡県内に居住し、平成25年4月1日現在20歳以上65歳以下の女性の方で、団体や企業で男女共同参画等に関する活動を積極的に行っており、帰国後も活動を期待できる方。
※公務員(常勤・非常勤の嘱託および臨時職員を含む)や学生、過去に同種の海外派遣事業に参加した方は除きます。
- 募集人員：20人程度(書類・面接選考あり)
- 研修費用：25万円程度
※このうち半額程度を市が助成します(市内居住者を対象)。2人以上となった場合は予算の範囲内です。
- 募集期間：6月14日(金)まで
- 申込先：行橋市役所3階 人権男女共同参画課 男女共同参画係
〒824-8601 行橋市中央1-1-1 Tel 25-1111 (内線1361)
※募集要項・申込書等はこちらにご用意しています。

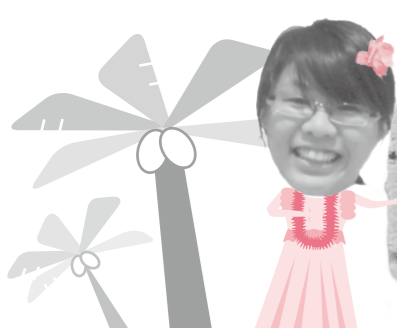

行橋市国際交流員エイミーの
テーマ：石垣島トライアスロン通訳

ワイハ～からの便利



先月、トライアスロン大会の通訳ボランティアとして石垣島に行って来ました。毎年行われているこのトライアスロン大会には、外国人選手が多く参加するため、通訳ボランティアが色々な場面で活躍します。通訳ボランティアは応募制で、私は、石垣市役所に所属している国際交流員の友達と一緒に応募し、実際に現地へ行くことができました。私達のほかに、日本の市役所や国際交流協会に勤務しているアメリカ、カナダ、イギリス、ドイツ、フランス、ロシア出身の11人の国際交流員と石垣市民ボランティア20人が一緒に活動しました。今月のコラムでは、石垣島トライアスロン大会の通訳ボランティアについて話したいと思います。

トライアスロンの選手

トライアスロン大会は、一般の方が走るレースと「ワールド・カップ」(各国代表参加型)の二つに分かれています。

ワールド・カップに参加する選手の多くは外国人で、石垣の空港についてから石垣を出るまでの間ずっと通訳が必要でした。例えば、ホテルのチェックインを手伝ったり、トレーニングができるプールなどを案内したりしました。また、大会当日は、朝から選手の受付、怪我をした選手の通訳、優勝選手のインタビューの通訳なども行いました。

驚いたことに、南アフリカ、アイルランド、フランス出身などの選手たちの中には、ロンドンオリンピックに出たことのある選手もいました。私は、このような大きな通訳をするのは初めてだったので、とても緊張してしまいましたが、選手たちは優しく、ホテルや空港で問題が起こっても、トライアスロンに参加できるだけで嬉しそうでした。また、日本人の方と言葉が通じなくても、みんなが同じトライアスロンのコースを走り、選手と石垣島の方々との距離が縮まっているように感じました。

石垣島のホームステイ

私達国際交流員ボランティアは、石垣島にいる間、全員現地でホームステイをさせていただきました。私は、千葉市の国際交流員と一緒にアメリカのジョージア州で働いた経験がある廣川さんという方のお宅にお邪魔しました。廣川さんとは一緒に通訳のボランティアをしましたが、トライアスロンが終わった後は、石垣島を案内してくれました。ホストファミリーのお父さんは、退職前、海の研究をしていたので、水産研究所を案内してくれました。ウミガメを保護している場所に連れて行ってきて、パタパタと足を動かす小さなウミガメを見ることができました。ウミガメたちが大きくなったら、GPSのタグをつけて海へ放すそうです。私は普段一人暮らしをしているので、久しぶりに「家族」とホームステイをさせていただき、素敵な時間を過ごすことができました。また、ホストファミリーのおかげで、このような石垣島の自然にも触れることができました。

今回の石垣島のボランティアでは、「いちゃりばちョーデー」という新しい言葉を覚えました。「いちゃりばちョーデー」とは「一度出逢ったら、皆兄弟」という意味です。今回、国際交流員のボランティア、トライアスロンの選手、そして石垣島のホストファミリーとの新しい絆ができました。通訳ボランティアを通して、日本語と英語のスキルを生かすとてもいい経験をさせていただいたと感じています。



ウミガメの赤ちゃん▶

ボランティアに参加した仲間たち▶

～近場で国際交流～ 行橋 'Ohana

行橋市国際交流員のエイミーや行橋市近郊に住む外国人と一緒に、簡単なゲームなどを通して国際交流しませんか？英語が話せなくても大丈夫です。お気軽にご参加ください。



- 日時：6月6日(木)、6月20日(木)
いずれも、18時30分～20時30分
- 場所：行橋市コミュニティセンター
(行橋駅高架下)
- 参加要件：行橋市内に在住・在勤・在学の方
- 参加費：100円

【お問合せ】市 市民協働課 Tel 25-1111
(内線：1009)

Come and join us!

公共賃貸住宅(大橋団地) 入居者募集中!

●問合せ 市都市政策課 住宅管理係
TEL 25-1111 (内線1321)

雇 用促進住宅(大橋宿舎)を平成22年4月1日より行橋市が買い取り、公共賃貸住宅(大橋団地)として管理・運営しています。

◆家賃
月額25,000円

◆敷金
75,000円
(家賃の3カ月分に相当する金額)

◆連帯保証人

入居者と連帯して家賃その他の責務について一切の義務を負担するため、なるべく市内在住で、申込者と同程度またはそれ以上の収入のある方をお願いします。

◆申込提出書類

- ① 入居申込書
- ② 住民票(世帯全員)
- ③ 所得証明書(世帯全員)

◆その他

- ・家賃の納付は口座振替とさせていただきます。
- ・住宅でペットを飼うことはできません。
- ・家賃の納付は毎月末までに、その月分を納付していただきます。
- ・退去の際は、畳の表替え・襖の張替え、破損箇所の修繕を行っていただきます。

◆受付場所

行橋市役所 西棟3階
都市政策課 住宅管理係

- ◆募集戸数 15戸程度
- ◆入居資格
 - ・市内に住所または勤務場所を有する方
 - ・現に住宅に困窮している方
 - ・市町村税および県民税を滞納していない方
 - ・市営住宅または雇用促進住宅に入居していたことがある方にあつては、現にその家賃を滞納していない方
 - ・世帯全員の合計所得が、月額158,000円以上

※所得は収入とは異なります。詳しくは、所得証明書で確認ください。
・単身可

計量器定期検査のお知らせ

●問合せ 指定定期検査機関 社団法人福岡県計量協会
Tel 092-939-2945

計 量法に基づき、はかりの定期検査を次のとおり実施します。はかりを取り・証明に使用している方は、必ず受検してください。

検査の対象は商店や事業所で取引や証明用に使用している「はかり・分銅・おもり」です。大型のはかり(ひょう量が300kgを超えるもの)の検査につきましては、お問合せください。

◆検査手数料

非自動はかり

① 検出部が電気式または光電式のもの

ひょう量	手数料
100kg以下	1,400円
250kg以下	1,800円
500kg以下	2,200円
500kg超	3,100円

② 棒はかりまたは光電式以外のばね式指示はかりのうち、直線目盛があるものは250円

①②以外のもの

ひょう量	手数料
100kg以下	500円
250kg以下	900円
500kg以下	1,500円

・分銅または定量おもり、もしくは定量増おもりは1個につき10円

※最小の目量または感量がひょう量の1万分の1未満のものにあつては、2倍の金額となります。

日程	場所
6月12日(水)	10時～12時 仲津公民館 Tel 22-1001
	13時～15時 今川公民館 Tel 25-1070
6月13日(木)	10時～12時 延永公民館 Tel 24-7401
	13時～15時 行橋市民会館 Tel 25-1125
6月14日(金)	10時～12時
	13時～15時

◆検査日程・場所

まちの話題



皆様の善意を被災地へ

4月25日、東日本大震災により被害を受けた宮城県山元町を上田副市長が訪問し、市民の皆さんから行橋市に寄せられた義援金を山元町の齋藤町長（写真右）に手渡しました。また、震災により被災した現地の神楽団体の支援のため昨年12月に行橋市民会館で開催された「京築神楽定期公演 東日本大震災復興応援チャリティ公演」の義援金を山元町の無形民俗文化財復興協議会へお届けしました。



駅構内で迫真の訓練

4月26日、JR行橋駅構内で「短刀を持った男が暴れている」と想定し訓練が行われました。駅職員がさすまたを使って男を駅利用者から遠ざけ、行橋警察署員が男を取り押さえました。行橋警察署の羽迫署長は「これからも訓練を通して駅の利用者の安全を守っていきたい」と話していました。また、行橋警察署では4月15日に駅西口に移転した交番を地域の犯罪摘発の拠点とし地域の治安向上に取り組んでいます。

本と遊ぼう 全国訪問おはなし隊

子どもたちに本の面白さを知ってもらおうとキャラバンカーで全国各地を訪問している、講談社のおはなし隊が4月27日、行橋市図書館に来館しました。絵本をたくさん載せたキャラバンカーの見学が行われたほか、図書館内ではおはなし隊の方や市内の読み聞かせボランティアによる絵本の読み聞かせが行われ、楽しい絵本の世界に子どもたちは時折クスクスと笑い声を出しながら聞き入っていました。



豊漁を願う百手祭

5月21日、市無形民俗文化財に指定されている菟島百手祭が菟島地区にて行われました。100人ほどの地元の方々が見守る中、射手を務めた菟田工業高校3年の橋本浩佑さんと今元中2年の鶴島颯人さんが、海賊の目に見立てた巨大な的を射抜きました。的に命中させた鶴島さんは、「初めてで緊張したが、楽しめた。一生に1回のことなので、とても誇らしい」と笑顔で話してくれました。



昭和の時代に想いを馳せる

昭和の日にちなんだまちおこしイベント「昭和のわだち」が4月28日、29日の2日間、行橋赤レンガ館や美夜古回廊イベント広場を会場に開催されました。行橋赤レンガ館では昭和の名作映画の上映会が行われたほか、イベント広場では劇団「風雷望」のみなさんが、昭和11年に第3回芥川賞を受賞した郷土の作家、鶴田知也の「コシャマイン記」を演劇を交えた紙芝居で上演しました。



音楽でこころふれあう

4月27日、障害を持つ方と健常者が同じステージに立ち、音楽を通じて交流を図ろうと行橋ロータリークラブ主催の「こころのふれあいコンサート」がコスメイト行橋で開催されました。みのり太鼓や行橋高校吹奏楽部など6団体・個人による演奏や合唱のほか、ゲストのみやこ町在住のバイオリニスト山中恵理子さんによる演奏が披露され、最後は会場みんなで「翼をください」を合唱しコンサートを締めくくりました。

多彩なイベントで大盛況!

5月12日、日本青年会議所九州地区福岡ブロック協議会の福岡ブロック大会が行橋市民会館やコスメイト行橋、今川河川敷を会場に開催されました。「美夜古まるごと市場」と銘打って京築地区をはじめ県内各地の特産品の販売が行われたほか、女子レスリングの浜口京子選手と父親のアニマル浜口さんによるトークショーでは、オリンピックでのプレッシャーの克服方法などについて熱く語られました。



園児が野鳥を観察

5月9日、愛鳥週間にちなんだバードウォッチングが真光院保育園で行われました。日本野鳥の会会員の田信廣さんがガイドを務め、年長組園児15人が保育園周辺の田畑や安浦神社を散策してツバメの親鳥がヒナにえさを運んでくる様子などを観察しました。子どもたちは望遠鏡や双眼鏡を熱心にのぞきこんで鳥を見つけると「見えた、見えた」と歓声を上げていました。



環境課からのお知らせ

花で街を美しく彩ろう！ フラワーアシスタント大募集！



現在行橋市では、「行橋市花プロジェクト計画」と題して、行橋市内の公共施設や空き地を利用した花壇等の設置計画や、屋上緑化の推進と市民参加型の花づくり計画の策定を進めています。

緑と花のまちづくりを目指し、地球温暖化防止と環境美化に努めます。ご興味のある方は参加してみませんか？



- 参加条件
 - ・花に興味があり、ボランティアで参加できる方
 - ・年齢は20歳以上で、性別は問いません
- 募集人員
 - 5人程度（応募多数の場合は面接をします）
- 募集期間
 - 6月28日（金）まで
- 応募方法
 - 市環境課（下記）へ電話でご連絡ください

【募集に関するご応募・お問合せ】

環境課 環境係 TEL 25-1111（内線 1253、1256）

資源回収団体を募集します！！

行橋市では、ごみの減量化を図るため、地域の資源ごみの再利用および再資源化のために、地域の各種団体の方々の協力により資源ごみの回収を行っております。

この事業では、各団体が資源ごみの回収を行い、引き取り業者に渡していただきます。各団体には、回収量に応じて、市より奨励金を支給します。より多くの資源ごみを皆様に回収していただくことにより、ゴミ処理料金の大きな削減にもなりますので、より多くの団体に参加していただけますようよろしくお願いいたします。

回収を行う団体は行橋市環境課での登録が必要となります。年度ごとの更新となりますので、新規に回収を行う団体は、行橋市環境課の窓口へお越しください。詳しい内容は、上記へお問合せくださいますようよろしくお願いいたします。

- 参加可能な団体
 - 子ども会、老人会、婦人会、自治会、その他の団体
 - ※営利を目的としない団体であり、1つの行政区または校区に住む地域住民によって構成された団体に限ります。団体登録時に、規約・名簿の提出が必要です。

- 回収品目（1kgにつき5円の奨励金）
 - 新聞類、ダンボール類、雑誌類、繊維類

ごみの分別・収集、し尿処理に関することは、**計画管理係 TEL25-1111（内線1251）** まで
不法投棄、野外焼却などその他のことは、**環境係 TEL25-1111（内線1253、1256）** まで

指定ごみ袋

家庭ごみ(事業系兼用)
可燃ごみ専用袋

・口は結んで出してください
・朝8時までに決められた場所に出してください
・水気のあるものは入れないでください
・不燃物、危険物は入れないでください

行橋市

緑色（10枚入）

- ・大（45リットル）600円
- ・中（30リットル）400円
- ・小（15リットル）200円

分別収集にご協力ください！ 可燃ごみの出し方

収集日

- ・週2回（月曜日・木曜日または火曜日・金曜日）
- ・祝日も収集しません（年末年始の日程については、別途市報等でお知らせします）

指定袋に入れて、収集日の朝、午前8時までに決められた場所に出してください。

※お住まいの地区の収集日は平成25年度ごみ収集日程表、または市ホームページでご確認ください。

収集品目 家庭ごみとは、指定袋に入るもので、資源化物や粗大ごみ以外のことです。

<台所ごみ>	<プラスチック製商品>	<再生できない紙くず>	<ゴム、革、ビニール製品>	<草、小枝など>
<ul style="list-style-type: none"> ●生ごみ（水をよく切ってください） ●食用油（固形化または紙にしみ込ませてください） 	<ul style="list-style-type: none"> ●プラスチックハンガー ●ポリタンク ●CD、DVD など ※「プラスチック製容器包装」ではないもの 	<ul style="list-style-type: none"> ●ティッシュ ●紙おむつ（汚物を取り除いてから出してください） ●紙コップ、紙皿 など 	<ul style="list-style-type: none"> ●かばん、ランドセル など ●履物 	<ul style="list-style-type: none"> ●植木の枝・木切れ・剪定枝（太さ5cm以下、長さ50cm以下） ●落ち葉 ●草類 など

◇ごみ出しの注意点とお願い

- ①袋は片手で持てる重さにし、口をしぼってください。
- ②地域のごみステーション（集積場所）に出してください（地域の事情により、ご自宅前に出していただく場合があります）。
- ③有刺ごみ（カニ、シャコなどの殻や割りばし、串など）は収集の時に危険です。紙にくるんで出してください。
- ④袋に入らないものは、細かくして袋に入れてください。
- ⑤各家庭でごみの減量化に努めましょう！

◇対象外のもの

- 引火性の強いもの：シンナー、ベンジン、塗料、ガソリンなど
- 爆発物・発火物：火薬など
- 危険物：硫酸、塩酸、農薬など

↓

販売店もしくは処理業者に相談してください。



生ごみ処理機器
設置補助金

家庭から排出する生ごみを生ごみ処理機器で減量し、堆肥として活用してみませんか？

◆対象者
市内に在住する方で、その家庭から排出する生ごみを処理するための機器を購入し、設置する方

※以前補助金の交付を受けた方でも、5年経過した後、機器の買換えがあれば、申請をすることができます。（平成22年4月1日交付要綱改正）

◆補助金の額
購入額の2分の1（限度額2万円）

※非電動式のものに限り、1世帯につき2個まで補助

◆必要なもの
処理機器の領収書、認印、申請者名義の口座番号

◆申込み・問合せ
市環境課計画管理係
TEL 25-1111
(内線1252)

※スポーツの結果は、いずれも主催者発表です。
氏名は敬称を省略しています。

●スポーツ●

早朝ソフトボール大会

参加チーム募集!

行橋市体育協会 ☎ 25-8222

- 日時：7月21日（日）～8月中旬の早朝6時開始
- 場所：中山グラウンド
- 参加資格：行橋市在住・在勤の方（行橋市外在住の方でも、1チームあたり3人までであれば参加できます）
※学生・生徒は参加できません。ただし、定時制高校生は参加できます。
- 参加費：1チーム5,000円
※監督会議で納入してください。
- 申込み：7月2日（火）17時までに体育協会へお申込みください。FAXでのお申込みの際は、電話にて着信の確認をしてください。

第16回美夜古カッフ

中学校サッカー大会結果

5月3日（金・祝）と4日（土・祝）に開催されました。結果は以下のとおりです。
優勝…中京中学校
準優勝…犀川中学校
第3位…吉富中学校

第56回市民球技大会

行橋市体育協会 ☎ 25-8222

【ソフトテニス】

- 日時：7月14日（日）9時30分から
- 場所：行橋市庭球場
- 参加資格：市内在住・在勤の社会人、市内クラブ所属者
- 種目：一般男子・女子、シニア（45歳以上）
- 申込み：7月1日（月）まで
- 【卓球】
- 日時：7月14日（日）9時10分から
- 場所：行橋市民体育館
- 参加資格：中学生以上の、市内在住・在勤・在籍の方、市内卓球クラブ所属者
- 種目：個人戦（男子・女子、A・B・C級に分ける）
- 申込み：6月24日（月）まで

行橋市老人クラブ連合会

グラウンドゴルフ大会結果

5月9日（木）に中山グラウンドにて開催され、225人が参加しました。
優勝…古賀知子（行橋北）
準優勝…松田光憲（行橋）
第3位…佐藤美喜男（椿市）

第36回行橋市水泳記録大会

行橋市体育協会 ☎ 25-8222

- 福岡県民体育大会の行橋市代表選考会を兼ねて開催します。
- 日時：7月7日（日）9時開会
- 場所：今元中学校プール
- 参加資格：小学生以上で市内在住の方
※小・中学生は学校を通してお申込みください。
- 種目
【少年の部】B（小学4年生以下）、C（小学5・6年生）、D（中学生）、E（高校生または平成7年4月2日～平成10年4月1日生まれの方）
【一般の部】18～29歳、30～34歳、35～39歳、40～44歳、45～49歳、50～54歳、55～59歳、60～64歳、65～69歳、70歳以上
※一般の部の年齢は、平成25年12月31日現在の満年齢とします。
※全種目とも50m競技とします。
- 申込み：申込書を6月14日（金）必着でお持ちいただくか、郵送にてお送りください。
・郵送先…〒824-8601 行橋市中央1-1-1 行橋市体育協会

市民の伝言板

豊前海キャンデルナイト

inながいはま 2013

- ★内容 東日本震災からの復興を祈り、スローな夜を過ごしませんか。
- ★日時 6月22日（土） 17時30分頃より
- ★場所 行橋市長井浜
- ※雨天時は、光センター（行橋市沓尾590・5）に変更となります。
- ★内容 長井浜の掃除、トマトやコーンの販売、コーラス・ビーチラグビー、竹灯の点灯等
- ★問合せ 豊の国海幸山幸ネット事務局
Tel 090-82224-3115

第14回なんだかんだ祭のお知らせとフリーマーケット出店者の募集

- 創立15周年を記念し、鳥羽一郎さんのチャリティコンサートを開催します。さまざまな催しや企画も満載です。司会は山本華世さんです。
- ★日時 8月3日（土） 17時から
- ★場所 光和苑グラウンド
- ★問合せ 社会福祉法人 光和苑
Tel 23-50805

行橋少年野球団部員大募集!

- 甲子園・社会人野球経験者が基本技術を徹底指導します。初心者、女の子大歓迎です。
- ★活動日時 月・火・木曜日：17時～19時
土・日曜日：9時～16時
※雨天の場合はお休みです。
- ★場所 泉小学校グラウンド
- ★対象者 小学1～6年生（男女不問）
- ★問合せ 行橋少年野球団
（海辺）Tel 090-8834-9164
（武内）Tel 090-2961-6176

行橋お店体験めぐり No.3

- ◆浅川家具◆（Tel 23-5050）
※ともに要予約。
6月5日（水）、12日（水）「友禅染体験教室」
6月15日（土）お話し「古代からつづくみやこの心栄え」
- ◆ブティック三津木◆（Tel 22-0937）
※ともに要予約。
6月26日（水）「古布で作るお人形体験教室」
7月3日（水）「木目込みまりづくり」
- ◆ものづくりルームボン◆
（問合せ先：ITコンサルティングコロロジカ杉村 Tel 080-5212-3657）
6月30日（日）「スマホ入門講座」（※要予約）

★お申込みは各店舗までお願いします。また、開催時間・参加費用等は、各店舗へ電話にてご確認ください。★

- ◆リラクゼーションラジャー◆（Tel 25-4600）
6月4日（火）、11日（火）、18日（火）、25日（火）、7月2日（火）
「ストレッチ 60分体験教室」（※定員あり）
- ◆ものづくりルームボン◆（Tel 25-6333）
※ともに要予約。
6月12日（水）「第2回寺崎愛のお話し」
6月27日（木）「虫よけスプレー＆アロマコンブクリ」

子ども支援係からのお知らせ TEL 25-1111 (内線1183、1184)

育児講演会開催のお知らせ

要予約

とってもしっかりとした赤ちゃんの心と体にうれしい体操や姿勢などを実際に体験しながら、講演を聞いていただきます。ぜひ親子でご参加ください。

- ◆演題：「赤ちゃんの発達を促すふれあい遊び」
- ◆講師：おひさま教室 中島千鶴子先生（作業療法士）
- ◆日時：6月28日（金）10時～11時30分
- ◆場所：ウィズゆくはし1階 多目的ホール
- ◆対象者：生後2カ月～4カ月で、4カ月健診を受ける前の赤ちゃんとその保護者
- ◆持参品：バスタオル、必要な方はミルクやおムツ等
- ◆申込先：行橋市子育て支援センター（Tel 25-5488）
- ◆申込締切：6月21日（金）

～乳幼児家庭全戸訪問事業～

6月の「こんにちは赤ちゃん訪問」

要予約

- 子育ての応援ができるように、生後4カ月までの赤ちゃんがいる家庭を対象に家庭訪問を行います。
- ◆内容：赤ちゃんの育児のご相談、乳幼児健康診査、定期予防接種のご説明、育児相談（ハグルーム）やサークルなどのご案内
- ◆対象者：平成25年3月生まれの赤ちゃん

健康づくり推進係からのお知らせ TEL 23-8888

無料クーポンがん検診のお知らせ

以下の年齢の方を対象に、がん検診（①子宮頸がん②乳がん③大腸がん）の「無料クーポン券」と、がんについてわかりやすく説明した「検診手帳」を送付しております。ぜひこの機会に検診をご利用ください!

▼無料クーポン対象者 ※年齢は平成25年4月1日時点の満年齢です。

年齢	生年月日	子宮頸	乳	大腸
20歳	平成4年4月2日～平成5年4月1日	●	▲	▲
25歳	昭和62年4月2日～昭和63年4月1日	●	▲	▲
30歳	昭和57年4月2日～昭和58年4月1日	●	▲	▲
35歳	昭和52年4月2日～昭和53年4月1日	●	●	●
40歳	昭和47年4月2日～昭和48年4月1日	●	●	●
45歳	昭和42年4月2日～昭和43年4月1日	▲	●	●
50歳	昭和37年4月2日～昭和38年4月1日	▲	●	●
55歳	昭和32年4月2日～昭和33年4月1日	▲	●	●
60歳	昭和27年4月2日～昭和28年4月1日	▲	●	●

【手続きに必要なもの】

- ①印鑑 ②身分証明書（免許証、保険証など）
- ③転入前の市区町村の無料クーポン券（お手元にある方）
※事前に連絡をされた上で手続きにお越しくください。

★対象の方には、5月下旬に「無料クーポン券」を送付しております。

【重要】がん検診無料クーポン券対象の方へお知らせ

5月下旬に送付いたしました、がん検診無料クーポン券の同封チラシ「無料クーポンがん検診のお知らせ」の「検診が受診できる医療機関一覧（京築管内）」の中に訂正がありますので、お知らせいたします。皆様には、ご迷惑をおかけしまして、大変申し訳ございません。お手数ですが、**必ず確認をお願いいたします。**

訂正 子宮頸がん・乳がんの個別検診について
☆検診が受診できる医療機関一覧（京築管内）☆の表

医療機関名	子宮頸がん	乳がん
安部産婦人科医院	●	●
重岡胃腸科外科医院	●	●

➡ 削除
(検診は実施しません)

医療機関名	子宮頸がん	乳がん
(社) 豊前築上医師会 成人検診センター	●	● (追加)

➡ ※成人検診センターで乳がん検診も受診できるようになりました。



行橋シティインフォメーション放送中！！
月曜日～金曜日の午前8時10分から、スターコーンFM (FM76.7MHz) にて放送しています。

Information Box

電話 FAX ホームページ メール

市役所	TEL 25-1111 FAX 25-0299
生涯学習課体育係	TEL 内線1331
市民会館	TEL 25-1125
ウィズゆくはし	TEL 23-1111 FAX 22-2903
保健センター	TEL 23-8888
中央公民館	TEL 22-3911
市民体育館	TEL 24-4000
研修センター	TEL 25-3355
コスメイト行橋	TEL 25-2300 FAX 25-1456
サンワークゆくはし	TEL 24-8811
シルバー人材センター	TEL 26-3355
中山グラウンド	TEL 24-5859
行橋市体育協会	TEL 25-8222
男女共同参画センター	TEL 26-2232
行橋赤レンガ館	TEL 23-7724

行橋市ホームページ
http://www.city.yukuhashi.fukuoka.jp

●お知らせ・相談● 無料法律相談会

筑豊京築総合相談センター
☎ 0947-44-2530
相続や会社設立等の登記相談、借金等の多重債務問題、悪質商法等の消費者問題、成年後見等、身近な法律トラブルについて福岡県司法書士会所属の司法書士が無料で法律相談に応じます。秘密は固く守られます。お気軽にお越しください。
■日時：6月15日(土) 10時～13時
■場所：築上町椎田社会福祉センター・自愛の家(築上町大字椎田861-1)
■定員：12組(予約優先)
■申込み：事前に予約の上お越しいただくことをお勧めします。平日10時～16時に上記連絡先へお電話ください。

選挙人名簿の縦覧ができます

選挙管理委員会事務局 ☎内線 1521
平成25年6月1日現在で新たに選挙人名簿に登録される方について、下記のとおり縦覧を行います。今回登録されるのは、平成5年3月3日から平成5年6月2日までに生まれた方と、平成24年12月2日から平成25年3月1日までに転入の届出をされた方です。
■期間：6月3日(月)～6月7日(金)
■時間：8時30分～17時
■場所：選挙管理委員会事務局(市役所5階)

有害鳥獣被害防止対策補助金 交付申請を受け付けます

市農政課農業振興係 ☎内線 1231
☎ http://www.city.yukuhashi.fukuoka.jp/kakuka/nousei/top.html
行橋市内の有害鳥獣による農作物の被害を抑制し、農家の安定した農業経営に資することを目的としています。
■対象者：行橋市に住民票のある農家、および登記されている農業法人またはその支所。
■補助対象：イノシシ対策の金網柵や電気柵、鳥類対策のネット等。
■補助金額：対象となる資材費の1/2以内かつ5万円以下。
■申請方法：申請書に添付書類をすべて揃えて市役所農政課農業振興係の窓口までご持参ください。詳細については、お問合せいただくか、行橋市農政課のホームページに申請書類等一式を掲載いたしますので参照ください。
■受付期間：6月7日(金)から先着順で予算がなくなり次第終了。

●催し●

平尾台広谷湿原自然観察会
福岡県京築保健福祉環境事務所環境課 ☎ 23-9050
平尾台広谷湿原は、北九州国定公園内にある小湿原で、草原に囲まれた窪地にあり湿原特有の植物が自生している県内でも貴重な湿地帯です。同湿原保全の重要性を認識する契機とするため、自然観察会を開催します。参加無料です。ふるってご応募ください。
■日時：6月23日(日)9時30分～15時 ※荒天時は平尾台自然観察センターの見学です。
■場所：苅田町役場駐車場に集合
■定員：20人(定員になり次第締切り)
■申込み：6月20日(木)までにお申込みください。電話、FAXの場合は、住所、氏名、電話番号を記入の上、「広谷湿原観察会参加希望」と記載してください。

ランランランなスイーツの旅！

平成筑豊鉄道(株) ☎ 0947-22-1000
伊田線開業120周年記念イベントで好評の「駅ナカパビリオン第3弾」を行います。今回のテーマは「スイーツ」です。なんと100円列車で各駅のスイーツの食べ歩きができます。
■日時：6月29日(土)～30日(日) 10時～17時
■場所：直方駅、田川伊田駅、赤駅
■内容：①スイーツをメインにした出店(各駅10店舗程度)。②平筑100円列車終日運行。③赤村トロッコ油須原線臨時運行。④赤村特産物センター臨時出店。⑤源じいの森温泉割引。⑥「ふくちジェラート」などの販売。
※ただし、赤駅についてはスイーツ出店はありせん。

自衛隊生活を体験しませんか？

航空自衛隊築城基地渉外室
☎ 56-1150(内線207) ☎ 56-4651
☎ http://www.mod.go.jp/asdf/tsuiki/ 〒 829-0151 築上町西八田
中学生および高校生を対象に、職場見学、隊内生活体験、体験搭乗などの自衛隊生活体験を航空自衛隊築城基地にて行います。
■日時：8月8日(木)～9日(金)
■定員：50人(定員になり次第締切り)
■費用：一人あたり2,000円
■申込み：行橋市役所3階情報コーナーに設置してある申込用紙にご記入の上、6月28日(金)までに郵送にてお申込みください。申込用紙は、築城基地ホームページでもダウンロードできます。

美インプレッション 坂本潤一写真展

北九州エアターミナル株式会社
☎ 093-475-4195 ☎ 093-475-1304
平成20年北九州市認定「技の達人」、九州写真師連盟マスターフォトグラファーであり、文部大臣賞をはじめ、数々の受賞歴を誇る坂本氏の写真展を開催します。高い技術力に裏打ちされた、定評あるやわらかな光、自然な表情の人物写真を中心に展示します。入場無料です。
■日時：6月8日(土)～20日(木)
■場所：北九州空港旅客ターミナルビル3階展示通路

小中学生の 歯の健康フェアポスター展

行橋赤レンガ館 ☎ 23-7724
行橋市と京都郡の小中学生が、歯の健康をテーマに描いた図画・ポスター展です。約300点の入賞作品を展示しますので、ぜひご来場ください。入場無料です。
■日時：6月7日(金)～23日(日) 10時～18時(※火曜日は休館です)
■場所：行橋赤レンガ館

●募集●

介護認定調査員募集
市介護保険課 ☎内線 1172
市介護保険課では、介護認定調査員の募集のため、希望者の登録を行います。
■資格：介護支援専門員、看護師、社会福祉士をお持ちの方
■勤務日数：月17日

夏休み期間中

学校プール監視員募集！
市教育委員会学校教育課 ☎内線 1343
夏休み期間中の学校プール開放に伴い、開放中の児童・生徒の安全管理や事故防止、水質管理等に従事する監視員を募集します。
■募集人数：小学校11人、中学校6人
※面接の選考を行います。日程は別途連絡します。
■応募資格：以下①～③を全て満たす方。
①満18歳以上おおよね65歳未満で100m以上の泳力があり、事前講習に参加可能な方。②行橋市在住者、または市内小中学校へ通勤可能な方。③兼職のない方。
※講習は開放開始前に予定しています(2時間程度)。
■勤務日：7月22日(月)～8月30日(金)のうち、学校長が指定する日
※土・日曜日および8月13日～15日は休み。
■勤務時間：8時30分～17時
■場所：市内の小中学校プール
■勤務内容：①プール開放中の児童・生徒の安全管理、事故防止
②水質管理、開放前の諸準備および開放後の清掃整理等
■賃金：1日につき5,700円
■申込み：7月1日(月)までに教育委員会学校教育課総務係窓口へ履歴書(写真付)をお持ちください。なお、お問合せは上記連絡先または各小中学校で受け付けています。

●講習・講座●

甲種防火管理新規講習
市消防本部予防課 ☎ 25-2325
☎ http://www.city.yukuhashi.fukuoka.jp/fire/
行橋市消防本部では、次のとおり防火管理講習を実施します。
■日時：7月25日(木)、26日(金)
■場所：行橋市消防本部(行橋市中央1-9-9)
■受講料：5,000円(テキスト代)
■定員：30人程度(定員になり次第締切り)
■申込み：申込書に必要事項を記入の上、6月3日(月)～7月12日(金)の平日9時～17時に消防本部予防課へお持ちください。
※実施要綱・申込書は消防本部で配布しています。また、行橋市消防本部ホームページからもダウンロードできます。詳細はお問合せください。

平成25年度京築農業塾

JA福岡京築営農企画課 ☎ 24-2961
JA福岡京築では、農業に興味があり将来の就農に意欲のある方を対象に、農作物栽培の知識や技術の習得を支援する「京築農業塾」を開催します。
■内容：野菜、花、果樹等の基礎的な栽培技術等の講義や実習
■期間：平成25年7月～平成25年12月の約6カ月間(講義や現地実習を含め10回程度)
■場所：【豊築講座】JA福岡京築本店および現地実習は場
【みやこ講座】JA福岡京築営農経済本部(旧JA福岡みやこ本所)および現地実習は場
■参加資格：おおむね65歳までの方
■費用：10,000円(資料、資材代含む)
■定員：40人程度(各講座20人ずつ)
■申込み：6月25日(火)までにお申込みください。

●試験● 福岡県職員採用試験

福岡県人事委員会事務局
☎ 092-643-3956
☎ http://www.pref.fukuoka.lg.jp/f20/saiyo.html
■試験の種類：大卒程度(I類)、短大卒程度(II類)農業
■試験の区分ごとの受験資格および採用予定数：詳細は、お問合せください。
■第1次試験日：6月30日(日)
■申込期間：郵送または持参の場合は、5月20日(月)～5月31日(金)。インターネット申込みの場合は、5月20日(月)～5月28日(火)。

平成25年度 狩猟免許試験

福岡県行橋農林事務所農山村振興課地域振興係 ☎ 23-0381
平成25年度狩猟免許試験(網猟、わな猟、第一種銃猟、第二種銃猟)および試験に係る講習会が、下記の日程で実施されます。受験を希望される方は、行橋農林事務所へお問合せください。受験資格や申込方法等について詳細をご説明いたします。
■講習会日：平成25年7月5日(金)
■試験日：①平成25年7月31日(水) ②平成25年8月25日(日)
■場所：福岡県行橋農林事務所(行橋市中央1-2-1)

～「送り付け商法」にご注意ください！！～

最近、頼んでもいない健康食品等が代金引換配達で送り付けられるという苦情が相次いでいます。一方的に商品が送りつけられた場合、契約は成立していないため支払義務はありません。自分が頼んだ覚えのない物は受け取り拒否をし、相手先の連絡先を控えておきましょう。時には、前もって電話で「以前申込みされた商品を送る」と言われ、あいまいな返事をしてしまい、商品が届いてしまうこともあるようです。もし商品を受け取ってしまった場合も、商品到着後8日以内にクーリングオフが可能です。困った時は、消費生活センターにご相談ください。

【お問い合わせ先】行橋市広域消費生活センター
行橋市西宮市2-1-39 TEL：23-0999



防災行政無線の放送内容は、
24-0300で確認できます。
【通話料利用者負担】

油木ダム貯水量
(5/24 現在)
貯水率…59.1%
現在貯水量
9,724,700t
総貯水量
16,450,000t

今月の納期【6月】

※市・県民税の第1期と国民年金保険料5月分は、6月末が日曜日にあたるため、7月最初の平日（7月1日）が納期となります。

～納付は便利な口座振替で～

行橋京都休日・夜間急患センター
〒824-0005 行橋市中央1-9-2 TEL:26-1399

歯科

■日曜・祝祭日 9時～18時（受付は17時まで）

内科・小児科

■月曜～金曜日

19時30分～翌朝6時（小児科は23時まで）

■土曜・祝祭日の前日

19時30分～翌朝9時（内科・小児科とも）

■日曜・祝祭日

昼間 9時～18時（内科・小児科とも）

夜間 19時30分～翌朝6時（小児科は23時まで）

各種相談・休日相談医（6/3～6/30）

6月

- 5日 子育て女性就職相談
- 6日 年金出張相談（予約制）
- 7日 補聴器相談（市役所 303 会議室、13時～15時）
- 9日 すえまつ医院（TEL22-1132）
松下医院（TEL22-0063）
- 12日 弁護士相談（予約制）
- 13日 行政相談
夜間窓口（収納課・国保年金課）
- 14日 若者向け就労支援窓口（企業立地課）
- 16日 今永眼科医院（TEL26-8880）
高城循環器内科医院（TEL22-0221）
- 17日 補聴器相談（市役所 301 会議室、13時～15時）
- 23日 林クリニック（TEL42-3300）
藤田中央医院（TEL23-0479）
- 24日 交通事故相談（市役所 505 会議室、10時～15時）
出張労働相談
- 26日 行政書士市民相談会（市役所 301・302 会議室）
- 27日 夜間窓口（収納課・国保年金課）
- 28日 若者向け就労支援窓口（企業立地課）
- 30日 鍵山医院（TEL22-2686）
こが医院（TEL42-0061）

※休日相談医は変更になる場合があります。
テレホンサービス TEL 24-4141 でご確認ください。

各種相談	相談日	相談時間	相談場所	予約・問合せ
児童・生徒相談	月～金	8時30分～17時	市役所内 児童・生徒相談センター	25-0119
婦人相談	月～金	9時～16時	市役所内	25-1124
雇用・労働相談	月～金	8時30分～17時	市役所 企業立地課	25-9766
若者向け就労支援窓口	第2・4金曜	10時～17時	※若者向け就労支援窓口は、原則予約制です。	北九州若者サポートステーション 093-512-1871
消費生活相談	月～金	9時～12時15分、 13時～15時30分	行橋市広域消費生活センター (行橋市西宮市 2-1-39)	23-0999
障害者相談	月～金	8時30分～17時	市役所内 福祉事務所	25-1111/内線 1153
母子・寡婦相談	月～金	8時30分～17時	市役所内 福祉事務所 京築保健福祉環境事務所	25-1111/内線 1182 23-2970
出張労働相談	第4月曜	17時～20時 (受付19時まで)	相談会場 行橋市コミュニティセンター	福岡県北九州労働者支援事務所 093-592-3516
子育て女性就職相談	第1水曜	10時～16時	相談会場 行橋市男女共同参画センターる～ぶる	子育て女性就職支援センター 093-571-6440
*心配ごと相談	月～金	13時～16時	ウィズゆくはし 弁護士相談は、「心配ごと相談」の後、市内の方のみご利用いただけます。	行橋市社会福祉協議会 23-1111 (電話での相談は受け付けていません)
弁護士相談(予約制)	第2水曜	13時～16時30分		
行政相談	弁護士相談日の翌日	13時～16時		
行政書士市民相談会 (遺言・相続・成年後見等)	第4水曜	10時～16時	市役所内	福岡県行政書士会 092-641-2501
認知症相談	月～金	9時～17時	行橋市高齢者自立支援センター (行橋市大字道場寺 1446-25)	26-2370
市税・国保税の納付、納税相談等	第2・4木曜	夜間窓口 (20時まで)	市役所 収納課	25-9699
後期高齢者医療保険料の納付、相談			市役所 国保年金課	25-9722
年金出張相談(予約制)	第1木曜	10時～12時、 13時～15時30分	行橋商工会議所	小倉南年金事務所 093-471-8873

人の動き

平成25年
4月末現在
(住民基本台帳より)
人口 72,683人
男 34,705人
女 37,978人
世帯 30,253
【前月比】
人口 99増
世帯 59増

森林資源を大切に

この市報は再生紙を利用しています

ゴミの動き

(4月分)
可燃ゴミ
●1,804t
不燃ゴミ
●82t
資源ゴミ
●25t
1人当りのゴミ
●25.9kg
【前月比】
可燃ゴミ
●442t 増
不燃ゴミ
●1t 減
【前年同月比】
可燃ゴミ
●121t 増
不燃ゴミ
●1t 減

■初めて福岡県に来た時、周りの人の話している日本語が時々分かりにくかったです。なぜなら、学校で習った標準語とは違う方言だったからです。ハワイには関西弁や沖縄弁で話す日系人もいますが、九州弁は初めてでした。最初は分からなかったのですが、今は隣に座っている職員や市役所を訪れる方の話す方言を1年半毎日聞いて勉強しています☆先日、久しぶりに会った留学の時の友人に、「なまってる！」と言われました。日本に来て初めて言われて恥ずかしくて、少しの間話せなくなりました。知らない間に方言が少しうつつたようです。しかし、考えてみると、方言で話していることは福岡に住んでいての証となるので、ちょっと嬉しいです。(エイミー)

編集後記



4月22日、亀川無縁墓地で、市内で亡くなった身寄りのない方の供養祭が、亀川区婦人会の皆さんと市関係者が参加して行われました。