



新型コロナウイルスワクチン 3回目接種、実施中！

3回目接種により、感染予防効果や重症化予防効果
を高めることができます（詳しくは最終面へ）。



防ごう！ 特殊詐欺

家族や官公庁の職員、銀行員などをかたってお金をだまし取る「二七電話詐欺」、還付金を払い戻すと偽って現金を振り込ませる「還付金詐欺」など特殊詐欺が全国で多発しており、行橋市内でも特殊詐欺に関連した相談が寄せられています。詐欺から身を守るために、正しい知識を身に付けましょう。

行橋市広域消費生活センターに寄せられた相談では、電話や電子メール、訪問、宅配便など手口が多様化・複雑化していることが確認されています。

中でも多いのが架空請求に関するもので、昨年度は49件。身に覚えのない料金や高額当選した宝くじの手数を請求したり、大手企業をかたった二七通販サイトで現金や個人情報などをだまし取るなど、様々な手口が報告されています。最近では携帯電話のショートメール

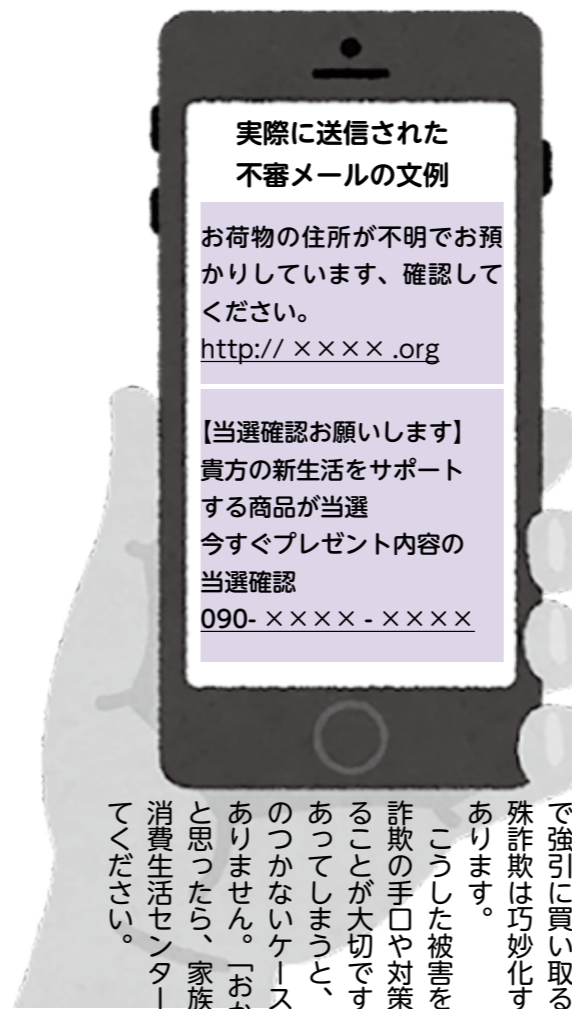

を使った案件が増えており、見知らぬ相手から送られたメールに返信したことで、個人情報提供してしまうケースもあります。

架空請求以外にも高額商品を宅配で一方的に送りつける、不用品の買い取りを持ちかけて貴金属まで安値で強引に買い取るなど、特殊詐欺は巧妙化する傾向にあります。

こうした被害を防ぐには、詐欺の手口や対策などを知ることが大切です。被害にあつてしまうと、取り返しのつかないケースも少なくありません。「おかしいな」と思ったら、家族や警察、消費生活センターに相談してください。



市内でも確認された特殊詐欺の主な手口

- 《還付金詐欺》**
 医療費、税金、保険料等について「還付金があるので手続きをしてください」などと言って、被害者にATMを操作させ、被害者の口座から犯人の口座に送金させる手口。
- 《金融商品詐欺》**
 価値が全くない未公開株や高価な物品等に関するウソの情報を教えて、購入すれば儲かると信じ込ませ、購入代金として金銭をだまし取る手口。
- 《交際あっせん詐欺》**
 「女性紹介」「男性紹介」などと雑誌に掲載したり、メールを送り付け、申し込んできた人に、会員登録料金や保証金として金銭をだまし取る手口。

- 《預貯金詐欺》**
 警察官、銀行員等を名乗って「あなたの口座が犯罪に利用されています。キャッシュカードの交換が必要です」と言ったり、役所の職員等を名乗って「医療費などの過払い金があります。こちらで手続きをするので、カードを取りに行きます」などと言って暗証番号を聞き出し、キャッシュカードなどをだまし取る手口。
- 《架空料金請求詐欺》**
 有料サイトの利用料金等について「未払いの料金があります。今日中に払わなければ、裁判になります」などとメールや郵便で知らせ、金銭等をだまし取る手口。



「おかしい」と思ったら… 被害防止の対策を

- 架空請求**
 心当たりのない請求は無視！
 ● 架空請求は消費者の情報を完全に把握して送られているわけではありません。連絡してしまうと、個人情報知られ、その情報をもとにさらに金銭を要求される可能性があります。
 ● 未納料金を請求されても心当たりがなければ、決して相手に連絡してはいけません。
- 百貨店をかたる**
 二セ通販サイトにだまされないで
 ● 代金引換で支払って商品を受け取ると、後で二セ物だとわかって、返金は困難です。支払い方法が代金引換のみの通販サイトには注意が必要です。
 ● 注文後に二セ通販サイトだと気づいたら、代金を支払う前にキャンセルの連絡や受け取り拒否などをしましょう。
- 宅配便業者を装った SMS**
 URL にアクセスしないで
 ● 宅配便業者の不在通知を装って送られてくるSMS（ショートメールサービス）に、二セサイトへ誘導するURLが記載されており、アクセスしたことでスマホが不正利用される被害が起きています。
 ● SMSで不在通知が届いても、記載されているURLにアクセスしてはいけません。電話窓口や公式ホームページ等で宅配便業者の正式なサービスかどうかを調べ、真偽をしっかりと確認しましょう。

相談は迷わずに 連絡!

行橋市広域消費生活センターでは、専門の相談員が身近で発生している消費者トラブルなどに対応しています。相談は電話・面談のいずれも可能で、悪質なケースには警察と連携して解決にあたります。

相談は無料です。「困ったな」と思う時は一人で悩まず、相談しましょう。また、5人以上の団体を対象に出前講座(写真)を実施するなど、啓発にも取り組んでいます。詐欺の被害や消費者トラブルから身を守るために、活用しませんか？



行橋市広域消費生活センター（西宮市 2-1-39 ☎23-0999）
 ●相談日：月～金 ※祝日・12月29日～1月3日を除く
 ●相談時間：9時～17時

民法改正により、4月1日から成年年齢が18歳へ引き下げられます。

- ▷ 成年に達すると、保護者の同意なく、自分の意思だけで契約ができるようになります（例）スマートフォンの契約、ローンを組む、アパートを借りる、など。
- ▷ 未成年者が保護者の同意を得ずに行った契約を取り消すことができる権利（未成年者取消権）は行使できなくなります。
- ▷ 契約や買い物をする際は、「本当に自分に必要か」、「支払いが可能か」などしっかり考えたり、周りに相談したりしましょう。
- ▷ 若者を狙った「簡単に儲かる」などの儲け話や悪質な商法にも注意しましょう。
- ▷ 飲酒や喫煙、公営ギャンブルに関する年齢制限は20歳のままです。

詳しくは消費者庁のLINE公式アカウント 若者ナビで！



◆職員の経験年数別・学歴別平均給料月額状況（令和3年4月1日現在）

区分		経験年数 (10年以上15年未満)	経験年数 (15年以上20年未満)	経験年数 (20年以上25年未満)
一般行政職	行橋市	286,271円	336,500円	379,688円
	国	293,862円	337,396円	371,772円
大学卒	行橋市	244,233円	288,133円	336,833円
	国	242,879円	283,685円	324,699円

◆一般行政職の級別職員数の状況（令和3年4月1日現在）

区分	1級	2級	3級	4級	5級	6級	7級	8級	計
標準的な職務内容	主事・技師		主任	係長・主査 主任主査	課長 課長補佐 主幹・主査幹	課長	部長	部長	
職員数	25人	17人	99人	73人	51人	31人	12人	0人	308人
構成比	8.1%	5.5%	32.1%	23.7%	16.6%	10.1%	3.9%	0.0%	100%

※職員は、従事する職務と責任の程度に応じて、給料表に定める級に格付けされることになっています。

※構成比は、それぞれについて端数処理をしているため、合計が100%にならない場合があります。

◆職員手当の状況 職員に支給される諸手当は条例で定まっており、それ以外の手当は支給することができません。

時間外勤務手当

2年度	支給実績	職員1人当たり支給月額
	115,877千円	19,747円

※時間外勤務手当は、正規の勤務時間を超えて勤務することを命ぜられたときに支給されるものです。

期末・勤勉手当

区分	行橋市		国	
	3年度支給割合		3年度支給割合	
支給月	期末手当	勤勉手当	期末手当	勤勉手当
6月期	1.275月分 (0.725月分)	0.95月分 (0.45月分)	1.275月分 (0.725月分)	0.95月分 (0.45月分)
12月期	1.275月分 (0.725月分)	0.95月分 (0.45分)	1.275月分 (0.725月分)	0.95月分 (0.45分)
計	2.55月分 (1.45月分)	1.9月分 (0.90月分)	2.55月分 (1.45月分)	1.9月分 (0.90月分)
	職制上の段階、職務の級等による加算措置 有		職制上の段階、職務の級等による加算措置 有	

※期末・勤勉手当は、民間における賞与のことです。
なお、()内は、再任用職員に係る支給割合です。

特殊勤務手当

2年度	区分		全職員
	職員全体に占める 手当支給職員の割合		23.1%
支給対象職員1人 当たり平均支給月額		5,210円	
手当の種類(手当数)		9種類	
代表的 な手当 の名称	支給額が多い手当	清掃業務手当(月額5,400円)	
	多くの職員に 支給されている 手当	救急業務従事者手当 徴収員手当 査察指導員手当	

※特殊勤務手当は、危険、不快、不健康または困難な勤務、その他著しく特殊な勤務に従事する職員に支給されるものです。

退職手当（令和3年4月1日現在）

区分	行橋市		国	
	自己都合	勤奨・定年	自己都合	勤奨・定年
勤続20年	19.6695月分	24.586875月分	19.6695月分	24.586875月分
勤続25年	28.0395月分	33.27075月分	28.0395月分	33.27075月分
勤続35年	39.7575月分	47.709月分	39.7575月分	47.709月分
最高限度額	47.709月分	47.709月分	47.709月分	47.709月分
その他の 加算措置	定年前早期退職特例措置 (2～45%加算)		定年前早期退職特例措置 (2～45%加算)	
支給額	退職時給料×上記支給 割合+調整額		退職時給料×上記支給 割合+調整額	

扶養・住居・通勤・管理職手当（令和3年4月1日現在）

区分	内容	
扶養手当	配偶者	6,500円
	扶養親族(子)	10,000円
	扶養親族(父母等)	6,500円
住居手当	持家	2,000円
	借家 最高限度額	27,000円
通勤手当	交通機関利用者 全額支給 最高限度	55,000円
	2km以上5km未満	2,000円
	5km以上10km未満	4,100円
	10km以上	6,500円～24,500円
管理職 手当	部長相当職	100分の15
	部次長相当職	100分の13
	課長相当職	100分の12
	課長補佐相当職	100分の9



お知らせします 行橋市職員の給与



地方公務員の給与は、国および他の地方公共団体の給与を考慮して、条例で定められることになっています。
本市の職員等の給与は、議会における給与条例・予算審議等を通じて公にしていますが、市民の皆さんになお一層のご理解をいただくため、毎年1回この時期に職員の給与支給状況等を公表しています。

◇お問合せ◇ 総務課職員係 ☎ 25-1111 (内線 1433)

◆人件費の状況（普通会計決算）

区分	住民基本台帳人口 (R3.3.31)	歳出額 A	実質収支	人件費 B	人件費率 (B/A)	前年度の人件費率
2年度	72,938人	38,835,056千円	586,335千円	4,281,847千円	11.0%	12.1%

※普通会計とは、水道事業、国民健康保険などの特別会計を除いたところをいいます。

※実質収支とは、形式収支(歳入-歳出)から翌年度に繰り越すべき財源を控除した決算額です。

※人件費には、特別職に支給される給料、報酬も含まれています。

※人件費率は、歳出総額中に占める決算上の人件費の割合を示すもので、財政運営上の一つの指標としてとらえることができます。

◆職員給与の状況（普通会計決算）

区分	職員数 A	給与費				1人当たりの給与費 (B/A)
		給料	職員手当	期末勤勉手当	計 B	
2年度	443人	1,594,581千円	258,590千円	656,469千円	2,509,640千円	5,665千円

※職員手当の中には、退職手当は含まれていません。

※職員数は、令和3年4月1日現在の人数です。

◆職員の初任給の状況（令和3年4月1日現在）

区分	大学卒 高校卒	行橋市		国	
		初任給	採用2年後	初任給	採用2年後
一般行政職	大学卒	188,700円	201,200円	182,200円	195,500円
	高校卒	154,900円	165,900円	150,600円	160,100円

※国家公務員は、一般行政職のほかには税務職や保健師といったそれぞれの専門職給料表を使用していますが、本市の職員(消防職員および技能労務職員を除く)は、税務職や保健師も一般行政職と同じ給料表を使用しています。

◆職員の平均給料月額および平均年齢の状況（令和3年4月1日現在）

区分	一般行政職		技能労務職	
	平均給料月額	平均年齢	平均給料月額	平均年齢
行橋市	318,887円	40.4歳	275,837円	38.0歳
国	325,827円	43.0歳	286,947円	50.9歳

※一般行政職の職員とは、一般職の職員から税務職、保健師、消防職、企業職(水道事業)、福祉職、技能労務職の職員を除いたところの職員をいい、本市では、309人です。

◆一般行政職のラスパイレス指数

区分	29年度	30年度	1年度	2年度	3年度
行橋市	102.0	101.6	101.5	101.0	100.8

※地方公務員と国家公務員とは、それぞれの団体の職員構成が違うため、単純平均による給料水準の比較では実態を表しません。そのため、地方公共団体の職員構成が国の職員構成と同一と仮定して、学歴や経験年数の差による影響を補正し、国家公務員の給料月額を100として計算した指数「ラスパイレス指数」を用いて総合的に給料水準を比較します。



分別収集にご協力ください！

環境課から
お願いします

ごみの分別・収集、し尿処理に関することは、管理係 ☎ 25-1111 (内線 1251)
不法投棄、野外焼却などに関することは、環境係 ☎ 25-1111 (内線 1254、1256)

★ごみ収集日程表は、市役所の受付窓口・環境課にて配布、HP にも掲載しています

不燃ごみの収集品目

缶類 (アルミ・スチール) / 青の袋	びん類 / 赤の袋	缶・びん類以外の燃えないごみ / 茶色の袋
<ul style="list-style-type: none"> ●清涼飲料水、酒類の缶 ●粉ミルクの缶 ●菓子などの食品の缶 (フタは茶色の袋) ●スプレー缶、卓上ガスボンベなど <p>※スプレー缶などは使い切ってください。</p> 	<ul style="list-style-type: none"> ●清涼飲料水、酒類のびん ●ジャムなどの食品のびん ●化粧品のびん ●のみ薬のびん など <p>※栓や中身をぬきとって出してください。</p> 	<ul style="list-style-type: none"> ●白熱、LED 電球 ●グロー球 ●ガラス製食器 ●茶わん・皿 ●なべ、やかん ●金属類 ●小型家電製品 など 

指定ごみ袋 (不燃)

- 各色 (10 枚入)
- ・大 (45 リットル) 630 円
- ・中 (30 リットル) 420 円
- ・小 (15 リットル) 210 円

※口を結んで出してください。
各家庭でごみの減量化に努めましょう。

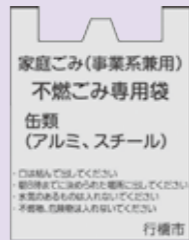

《青色》
缶類専用袋

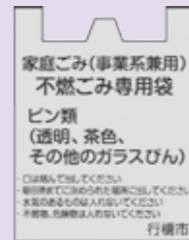

《赤色》
びん類専用袋

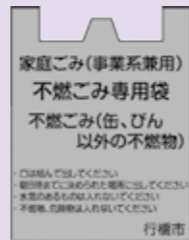

《茶色》
缶・びん類以外の
不燃物専用袋

★他にも燃えるごみ《緑色》、プラスチック《黄色》の袋があります

不燃ごみを出すときの注意点

- ①空き缶と空きびんは中身を出し、栓やふたを分別してください。
 - ・プラスチック製のふた→黄色の指定ごみ袋 (プラスチック製容器包装) へ
 - ・金属製のふた→茶色の指定ごみ袋 (缶・びん以外) へ



- ②スプレー缶や卓上ガスボンベなどは必ず最後まで使い切って、穴をあけずに出してください。
- ③なべ、やかん、フライパンなどの小物金属は茶色の指定袋 (缶・びん以外) に入れて出してください。
- ④割れたびんや金属類 (刃物、鋭利なもの) は紙に包んで《危険》などの表示をお願いします。
- ⑤収集困難になりますので、片手で持てる重さで、袋からはみ出さないようにして出してください。

お知らせ

令和 2 年度防衛省再編交付金 (環境の保全に関する事業) により、ごみ収集車 1 台、ふれあい収集車 1 台、廃棄物収集車 1 台、乗用草刈機 1 台を購入しました。



特別職の報酬等の状況 (令和 3 年 4 月 1 日現在)

区分	給料・報酬月額	期末手当	
		支給月	支給割合
市長	855,000 円	6 月期 12 月期 計	1.675 月分 1.675 月分 3.35 月分
副市長	708,000 円		
議長	508,000 円		
副議長	446,000 円		
議員	419,000 円		

定員の状況

ア 部門別職員数の状況

各年 4 月 1 日現在

部門	区分	職員数			対前年増減数			
		平成 31 年	令和 2 年	令和 3 年	平成 31 年	令和 2 年	令和 3 年	
普通会計部門	一般行政部門	議会	6	6	7	0	0	1
		総務	98	101	102	▲1	3	1
		税務	25	25	25	0	0	0
		民生	56	54	57	2	▲2	3
		衛生	59	58	58 (1)	3	▲1	0 (1)
		労働	0	0	0	0	0	0
		農林水産	21	21	21 (1)	▲3	0	0 (1)
		商工	12	11	11	▲1	▲1	0
		土木	38	38	35	1	0	▲3
		計	315	314	316 (2)	1	▲1	2 (2)
	教育部門	52	53	54	1	1	1	
	消防部門	71	71 (2)	73 (1)	2 (▲1)	0 (2)	2 (▲1)	
	小計	438	438 (2)	443 (3)	4 (▲1)	0 (2)	5 (1)	
公営企業等	水道	12	13	12	1	1	▲1	
	下水道	12	12	12	0	0	0	
	その他	22	22	22	▲1	0	0	
	小計	46	47	46	0	1	▲1	
合計	484	485 (2)	489 (3)	4 (▲1)	1 (2)	4 (1)		

※職員数は一般職に属する職員数であり、臨時または非常勤を除いています。なお、() 内は再任用短時間勤務職員(外数)です。

※公営企業等会計部門の「その他」は、国民健康保険事業および介護保険事業に従事する職員です。

イ 令和 2 年～令和 3 年の職員数の増減状況

部門	区分	増員数	減員数	差引	主な増減理由	
普通会計部門	一般行政部門	議会	1	0	1	特別委員会開催による増員
		総務	2	▲1	1	マイナポータル業務対応による増員 職員配置調整による減員
		税務	0	0	0	
		民生	3	0	3	新型コロナワクチン接種対応による増員
		衛生	1	▲1	0	新型コロナワクチン接種対応による増員 職員配置調整による減員
		労働	0	0	0	
		農林水産	0	0	0	
		商工	0	0	0	
		土木	0	▲3	▲3	PA 事業見直しによる減員
		教育部門	2	▲1	1	美術館業務対応による増員 ビエンナーレ業務見直しによる減員
消防部門	2	0	2	救急出動回数増加への対応による増員		
公営企業等	水道	0	▲1	▲1	職員配置調整による減員	
	下水道	0	0	0		
	その他	0	0	0		

市営住宅入居者（空き家待ち）を募集します

応募者は抽選で入居予定順位を決定します。ただし、今回の募集については空き家待ちとなります。

◆募集住宅◆

- 辰第二団地 (3DK)
- 草場緑ヶ丘団地 (3DK)
- 桜町団地 (2LDK、3LDK)
 - ※桜町団地 2LDK の単身入居可能年齢は 65 歳以上
- 行事北団地 (2DK、3DK、子育て支援用、車椅子用)
 - ※子育て支援用：小学校就学前の子どもと同居し扶養していること。期限つき（扶養する子どもが中学校卒業まで）入居により、期限満了までに退去となります。
 - ※車椅子用：常時車椅子の使用を必要とする身体障害者手帳 2 級以上の交付を受けている方またはその方を含む世帯のみ入居可能。

- ◆申込用紙配布：3月15日（火）から
- ◆申込期間：4月4日（月）～15日（金）
- ◆申込場所：建築政策課市営住宅係（西棟3階）
- ◆抽選日時・場所

応募者に後日通知します。抽選日から翌年5月末までが、抽選順位の有効期間です。

- ◆入居案内
抽選順位の上位の方から入居案内を行い、辞退者が出た場合はその次の順位の方にご案内します。
※抽選順位が上位でも、空き家待ちのため入居案内できないこともあります。
- ◆お問合せ
建築政策課市営住宅係 ☎ 25-9744（直通）

◆申込資格◆

- ①市内に住所または勤務場所を有する。
- ②同居しようとする家族の合算所得から、諸控除後の月額が所得基準額である。(表1参照)
- ③現在、住宅に困窮している。
※公営住宅（県営・市営・町営・村営）の使用名義人は申込みできません。
- ④過去に市営住宅に入居し、不正な使用をしたことがない。
- ⑤共同生活を円滑に営むことができる。
- ⑥入居名義人は成年者(18歳未満の既婚者を含む)であり、同居または同居しようとする親族がある。
- ⑦単身入居の場合は下記のいずれかに該当。
 - ・満60歳以上
 - ・身体障害者手帳1級から4級の交付を受けている
 - ・生活保護を受けている
- ⑧税の滞納がないこと。
- ⑨暴力団員による不当な行為の防止等に関する法律第2条第6号に規定する「暴力団員」でないこと。

▼所得基準額(表1)

一般世帯の場合	月額 158,000 円以下
裁量階層世帯の場合	月額 214,000 円以下

※裁量階層世帯とは、高齢者世帯や障がい者世帯、子育て世帯などです。詳細は申込時に説明します。

第15回る～ぶるフェスタ ボランティア運営スタッフ募集

「第15回る～ぶるフェスタ」開催にともない、運営スタッフを募集します。一緒にフェスタを盛り上げてみませんか？たくさんのご応募お待ちしております。

- ◆主催：行橋市男女共同参画センター「る～ぶる」
- ◆募集人員：行橋市内在住、在勤（学）で18歳以上の男女10名程度
- ◆活動内容：る～ぶるフェスタの運営スタッフ
- ◆募集期間：3月15日（火）～4月15日（金）

る～ぶるフェスタとは？

6月の「男女共同参画推進月間」に、男女共同参画の推進活動のため、毎年開催しているイベントです。

- ◆応募方法
住所・氏名・電話番号を明記の上、郵送または FAX・Eメールにてお申し込み下さい。(詳細は後日ご連絡します。)
- ◆その他
報酬・食事・交通費の支給はありませんので予めご了承下さい。
- ◆お問合せ・お申込み
行橋市男女共同参画センター「る～ぶる」
〒824-0005（中央1-9-3 コスメイト行橋）
TEL/FAX: 26-2232
E-mail : sougouseisaku@city.yukuhashi.lg.jp

行橋市競争入札参加資格審査申請書（業者登録）を受付けます

令和4年4月1日より以下のとおり、競争入札参加資格審査申請の受付を行います。申請を希望される方は、期日までに各種申請書類の提出をお願いします。
※それぞれ受付期間や提出書類が異なりますので注意してください。
※申請書等は、市ホームページからダウンロードしてください。
◆お問合せ・提出先：契約検査課 ☎ 25-1111（内線1381）



令和4・5・6年度 「市内工事及び測量、設計」の定時受付

- ◆受付期間：令和4年4月1日（金）～4月28日（木）
- ◆登録期間：令和4年8月1日（月）～令和7年7月31日
- ◆申請対象者
行橋市が発注する工事、測量・設計・調査業務等の競争入札、見積等に参加を希望される方で、次のいずれかに該当する方。
 - ①行橋市内に本店または支店の建設業等の許可所在地を有する法人
 - ②行橋市内に主たる営業所の建設業等の許可所在地を有する個人

令和3・4・5年度 「市外工事及び測量、設計」の追加受付

- ◆受付期間：令和4年4月1日（金）～4月22日（金）
- ◆登録期間：令和4年6月1日（水）～令和6年5月31日
- ◆申請対象者
行橋市が発注する工事、測量・設計・調査業務等の競争入札、見積等に参加を希望される方で、次のいずれにも該当しない方
 - ①行橋市内に本店または支店の建設業等の許可所在地を有する法人
 - ②行橋市内に主たる営業所の建設業等の許可所在地を有する個人

SHIKISITE PARTY - 行橋市民体育館 内装改修工事竣工記念 -

行橋市民体育館の内装改修工事竣工を記念して、指定管理者主催のイベントを開催いたします！！

- ◆日時：4月2日（土）
- ◆時間：開場 9時 30分
開演 10時～終演 16時 30分（予定）
- ◆会場：行橋市民体育館
- ◆入場料金：500円（税込）
※保護者同伴の3歳以下のお子様は入場無料
※全席自由席
※1階・2階共通料金
※入場チケット提示で再入場可
- ◆お問合せ
シキサイト行橋（行橋総合公園）
☎ 24-4000

- 出演 ※出演者は変更することがあります。
- ・アクトパットパフォーマンスチーム VIVO (ヴィーヴォ)
 - ・LOVE JAM CREW (ラブジャムクルー)
 - ・GANTZ DANCE SCHOOL (ガンツダンススクール)
 - ・Carrot Club Band (キャロット・クラブ・バンド)
 - ・京築障がい児プロジェクト Jump ☆じゃんぷ
 - ・K's ダンススポーツ (ケーズダンススポーツ)
 - ・ZERO DANCE School (ゼロダンススクール)
 - ・タカコバトントワリング DancingClub
 - ・DancingClub★Unity(ダンシングクラブ★ユニティ)
 - ・東部太極拳協会 チーム HANA
 - ・福岡県立京都高等学校ダンス部・バトン部
 - ・bridge・Go♪hug♡(ブリッジ・ゴー♪ハグ♡)
- (順不同)

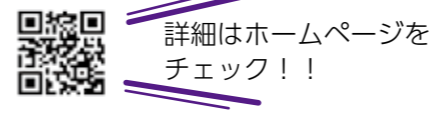

行橋市長選挙 結果 2月27日に行われた行橋市長選挙の開票結果をお知らせします。

当選	工藤 まさひろ	11,052 票	◆有効投票数	29,261 票	◆無効投票数	211 票
	松本 ひでき	10,908 票	◆当日有権者数	60,003 人	◆投票率	49.12%
	田中 純	7,301 票				

ウィズゆくはし 子育て広場に遊びにきませんか？



Sunちゃん広場の運動遊び(左)と机上遊び(右)

子育て支援センター TEL・FAX25-5488

- ◎駐車場には限りがあります。早めに来られるか、公共交通機関をご利用ください(ウィズゆくはしグラウンド横の川沿いには駐車しないでください)。
- ◎大雨など自然災害時にはサークル、講座など中止することもあります。電話でご確認ください。
- ◎事故、怪我のないように、お子様から目を離さないようにお願いします。

3月22日(火)から予約受付!

予約は各自でお願いします。キャンセルする場合は必ず連絡をお願いします。

1階 ~多目的ホール~

なかよし広場

9時30分～11時45分

親子でいろいろな遊具やおもちゃを使って自由に遊ぶ広場です。 * 40組まで

※自由に入出りできます。ホールで食事はできませんが、水分補給はしてください。

▶なかよし広場(A) 4月22日(金)

・保健師、助産師、栄養士による、育児、母乳、離乳食などの相談。身長・体重の計測。

※母子手帳を持参してください。

・行橋市保育コンシェルジュによる保育園、託児所など入園に関する相談。

※お子さんを遊ばせながら気軽に相談ができます。

受付は相談・計測とも11時30分まで

▶なかよし広場(B) 4月14日(木)

10時30分から体操や誕生会をします。

・誕生日会が始まる前に手形、計測をします。

・誕生者(希望者)は市報掲載用の撮影をします。

※計測や手形などは、誕生会前に済ませましょう。

※相談コーナーはありません。

おねがいとお知らせ

■予約数は新型コロナウイルスの感染状況によって、変動することがあります。

■必ず検温をすませて参加してください。

■会場ではお子さんも含め、マスクの着用をお願いします。

■計測やおむつ替えにはバスタオルまたはフェイスタオルを持参してください。

1階 ~多目的ホール~

Sunちゃん広場

9時30分～11時45分

年齢別に10時30分から運動や製作などをして遊びます。 * 40組まで

4月の予定

- ◆4日(月) 0歳～1歳6カ月「スカーフ遊び」
- ◆6日(水) 1歳7カ月～「サーキットで遊ぼう」
- ◆8日(金) 0歳～5歳「乗り物レース」
- ◆11日(月) 0歳～1歳6カ月「鯉のぼり制作」
- ◆15日(金) 1歳7カ月～「鯉のぼり制作」
- ◆27日(水) 0歳～5歳「おもちゃのチャチャチャ」

2階 ~事務所内~

めばえルーム

AMの部(9時30分～11時45分) *各8組まで

PMの部(13時30分～15時30分)

4月の予定

- ◆0～6カ月 8日(金)PM、21日(木)PM
- ◆0歳 13日(水)、28日(木)
- ◆1歳 18日(月)、25日(月)
- ◆2歳・3歳 7日(木)AM、21日(木)AM

※バスタオル、フェイスタオル、水分補給のお茶等を持参してください。

※計測のみ利用の場合も予約をしてください。

あなたの健康を応援します 健康づくり推進係 ☎23-8888

令和3年度 高齢者用肺炎球菌ワクチン予防接種はお済みですか？

◆令和3年度 対象者◆

生年月日
昭和31年4月2日～昭和32年4月1日
昭和26年4月2日～昭和27年4月1日
昭和21年4月2日～昭和22年4月1日
昭和16年4月2日～昭和17年4月1日
昭和11年4月2日～昭和12年4月1日
昭和6年4月2日～昭和7年4月1日
大正15年4月2日～昭和2年4月1日
大正10年4月2日～大正11年4月1日

上記の生年月日の方が2,000円で接種できるのは、

令和4年3月31日(木)までです。



4月1日から対象者が変わります

◆令和4年度 対象者◆

生年月日
昭和32年4月2日～昭和33年4月1日
昭和27年4月2日～昭和28年4月1日
昭和22年4月2日～昭和23年4月1日
昭和17年4月2日～昭和18年4月1日
昭和12年4月2日～昭和13年4月1日
昭和7年4月2日～昭和8年4月1日
昭和2年4月2日～昭和3年4月1日
大正11年4月2日～大正12年4月1日

接種期間▶**令和4年4月1日(金)**
～**令和5年3月31日(金)**

※令和4年度対象者には、4月中旬にお知らせはがきを発送しますので、お手元に届いてから受診してください。

◇対象者◇

今までに肺炎球菌ワクチン(ニューモバックスNP)を接種したことがなく、行橋市に住民票があり①または②に該当する方

①左表に該当する生年月日の方

②接種日に60歳以上65歳未満で以下に該当する方

- ▶心臓・腎臓または呼吸器の機能に障害があり、身の回りの生活を極度に制限される方(おおむね身体障害者障害程度等級1級の方)
- ▶ヒト免疫不全ウイルスにより免疫機能に障害があり、日常生活がほとんど不可能な方(おおむね身体障害者障害程度等級1級の方)

◇自己負担金：2,000円◇

※生活保護を受けている方は「保護受給証明書」(生活支援課で発行)を接種時に医療機関の窓口へ提出すると無料になります。

※予防接種指定医療機関については健康づくり推進係へお問合せください。

◇持参品◇

- ・自己負担金
- ・保険証
- ・対象者お知らせはがき(対象者①の方)
- ・身体障害者手帳(対象者②の方)

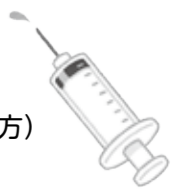

注意

- ・自費で肺炎球菌ワクチン(ニューモバックスNP)を接種した方は対象になりません。
- ・5年以内に再接種した場合、接種部位が痛む・腫れる・硬くなるなどの副反応が強くなる事がありますので、ご注意ください。
- ・コロナワクチンとは2週間以上接種間隔をあけてください。
- ・接種期間を過ぎると、対象から外れ、市の補助が受けられなくなりますので、ご注意ください。



Information Box 日=日時・期日 所=場所 対=対象・参加資格 定=定員 料=料金 申=申込み 内=内容 問=問合せ ☎=電話番号 (市外局番の記載がない場合は 0930) F=ファクス H=ホームページ E=Eメール

行橋市ホームページ http://www.city.yukuhashi.fukuoka.jp

Table with 2 columns: 市役所, TEL, FAX, etc. listing various city services and their contact information.

お知らせ 令和4年度福祉タクシー料金助成

在宅の重度心身障害者の方の日常生活の利便を図り、社会活動の範囲を広げるため行橋市では「福祉タクシー助成事業」を実施しています。申請月から、月に3枚(年度内36枚を限度)の利用券(初乗り運賃助成)を交付します。...

リブリオ行橋 開館2周年記念イベント 4月1日(金)に来館した方へ、特製のブックマーカー(しおり)をプレゼント致します。...

お知らせ 軽自動車税の減免申請

心身に障がいのある方や、その方のために同居の家族が使用する軽自動車は、税金が免除される場合があります。申請には、身体障害者手帳・療養育手帳・精神障害者保健福祉手帳・車検証・運転免許証・印鑑等が必要となります。...

お知らせ 技能習得資金の貸与

県は、若年者の技能習得支援として、福岡県若年者専修学校等技能習得資金貸与事業を実施しています。支援を受けるには次の収入基準のいずれかに該当する必要があります。①生活保護を受けている世帯...

募集 令和4年度国税専門官

1次試験:6月5日(日) ①平成4年4月2日~平成13年4月1日生まれの方②平成13年4月2日以降生まれで、大学(短大除く)を卒業または令和5年3月までに卒業見込みの方もしくは人事院が同等の資格があると認める方...

募集 公立小中学校講師等登録者

行橋市・京都郡・豊前市・築上郡にある県立小中学校の講師(常勤・非常勤)を募集しています。教科:小学校、中学校の各教科 資格:希望する校種の有効な教員免許状を所持していること...

募集 「ことこと列車」4月からの運行分を販売中

「ことこと列車」は、「ななつ星」や「或る列車」を手がけた水戸岡鋭治さんがデザインを担当、地元の食材を使った本格的なフランス料理が味わえるレストラン列車です。...

【運行日】 11月27日(日)までの毎週土曜日・日曜日・祝日 【運行ルート】 直方駅11時32分発 行橋駅14時52分着 料17,800円(税込) ※大人・子ども同額...

3月12日にJR九州がダイヤ改正を行いました。平成筑豊鉄道では列車の時刻変更がありません。3月12日から平成筑豊鉄道の定期券が購入できるJR九州の駅窓口で営業時間が変わりますので、ご注意ください。...

相談 県無料交通事故相談が予約制に

奇数月に市役所で実施している無料交通事故相談が、事前予約制となります。相談日の2営業日前までに電話で予約をしてください。【開催予定日】 5月25日(水)、7月27日(水)、9月28日(水)、11月24日(木)、1月25日(水)、3月22日(水)...

相談 未診断・未指定難病相談支援センター

難病を疑われながら診断がついていない患者さんへ、早期に適切な診断が受けられるよう専門医のいる医療機関の情報を提供します。相談は電話または面談(要予約)で無料です。月曜日~金曜日の10時~16時(祝日、年末年始を除く)...



車による輸送などを学べる「陸送会社図鑑」15冊が株式会社ゼロ・プラス九州より教育委員会に寄贈されました。

催し ミニ展示 「こけしいろいろ展」

東北地方伝統の玩具、こけしがこのほど歴史資料館に寄贈されています。現在、こけしの種類と歴史に関する展示を実施中です。4月30日(土)までの10時~18時 歴史資料館 無料 25-3133

催し ななとさんの個展

子ども向けに描いたキャラクターのイラストやモノクロの風景写真など100点以上を展示する初めての作品展です。期間中は先着10名の方にオリジナルトートバッグをプレゼントします。3月16日(水)~21日(月)10時~17時(初日は12時から、最終日は16時まで)...

催し 青春フォーク

生ギターの演奏とビデオ放映で懐かしい昭和フォークを歌って楽しむイベントです。3月27日(日)14時~ 行橋赤レンガ館 無料 090-2712-2114



行橋市歴史資料館 「歴史教室」 5月~9月受講生募集

歴史資料館(コスメイト2階) 各講座12人(定員になり次第締切) 各講座300円(全5回の資料代) 電話で歴史資料館 25-3133 申し込みの際に希望する講座を伝えてください。

「古文書を読む」

近世文書を読みながら、江戸時代の暮らしにふれていきます。第1月曜日10時30分~12時 【講師】棚田 看山さん(書道家)

「行橋の古代を探る」

7~8世紀の寺院・神籠石・古墳などから古代の行橋を垣間見ます。第2月曜日10時30分~12時 【講師】宇野 慎敏 館長

「民俗学にふれる」

民俗学の知識を深め、郷土に根付く文化と背景を学びます。第3月曜日10時30分~12時 【講師】吉竹 千穂 学芸員

「近代日本の中の行橋」

旧制豊津中学校卒業生の動向から近代日本を見ていきます。第4月曜日10時30分~12時 【講師】堀 史雄 副館長

身体障がい者巡回相談 障がい者支援室 内線1151

肢体不自由の補装具費の新規支給・再支給・修理の要否判定、処方が行われます。

◇日時 4月20日(水)9時30分~ ◇受付方法 予約が必要です。3月29日(火)までに障がい者支援室へお申し込みください。受付時間は先着順となります。 【受付時間】 ①9時30分~10時 ②10時~10時30分 ③10時30分~11時 ④11時~11時30分 ⑤11時30分~12時 ◇場所 ウィズゆくはし2階会議室2・3・4

◇持参するもの ①身体障害者手帳 ②印鑑 ③再支給の場合は前回支給の補装具 ④修理の場合は修理が必要な補装具 ◇注意事項 ①必ず障がい者の方ご本人がお越しください。②現在巡回相談では、身体障害者手帳の診断書作成や補聴器の判定は行っていません。③巡回相談後、6月29日に適合判定を受けなければなりません。なお、支給判定は適合判定で終了となります。

電動車椅子、座位保持装置、重度障害者用意思伝達装置についての相談・判定は行いません。

次号は
4月1日に
発行します。

人の動き

令和4年
2月末現在
(住民基本台帳より)
人口 72,613人
男 34,927人
女 37,686人
世帯 33,397
【前月比】
人口 74減
世帯 15減

ゴミの動き

(2月分)
可燃ゴミ
● 1,553 t
不燃ゴミ
● 66 t
資源ゴミ
● 36 t
1人当たりのゴミ
● 22.3 kg
【前月比】
可燃ゴミ
● 119 t 減
不燃ゴミ
● 15 t 減
【前年同月比】
可燃ゴミ
● 4 t 増
不燃ゴミ
● 増減なし

編集後記
● 録音した音声を聞くと、自分の声の心もとなさを感じ、ショックでした。ラジオのアナウンサーさんのような、心地よく美しい声で話せるようになりたいと思います。

防災行政無線の放送内容は ☎ 0120-88-1984 および ☎ 0120-77-1984 (通話無料、携帯電話通話可能) dボタン (KBC 1チャンネル) で確認できます。

今月末の納期【3月】
◆国民年金保険料 2月分
～納付は便利な口座振替で～

油木ダム貯水量 (3/8 現在)
貯水率…41.7%
現在貯水量 6,858,300t
総貯水量 16,450,000t



各種相談 (3/17～4/15)
3月
17日 補聴器相談 (市役所 202 会議室、13時～15時)
18日 若者向け就労支援窓口 (企業立地課 内線:1223)
23日 交通事故相談 (市役所 503 会議室、10時～15時) 行政書士市民相談会 (市役所 301・302 会議室)
24日 子育て女性就職相談 (予約制 ☎ 093-533-6637)
25日 若者向け就労支援窓口 (企業立地課 内線:1223)
28日 出張労働相談 (☎ 093-967-3945) ※予約制
4月
7日 年金出張相談 (予約制 TEL093-471-8873) 補聴器相談 (市役所 202 会議室、13時～15時)
8日 若者向け就労支援窓口 (企業立地課 内線:1223)
13日 弁護士相談 (予約制 社会福祉協議会 ☎ 23-1111)
14日 行政相談 (社会福祉協議会 ☎ 23-1111)
15日 若者向け就労支援窓口 (企業立地課 内線:1223)
救急車? 病院? 迷ったら #7119 (福岡県救急医療電話相談)

※各種相談は、新型コロナウイルス感染症の状況により中止となる場合があります。事前にお問合せください。

各種相談	相談日	相談時間	相談場所	予約・問合せ
児童・生徒相談	月～金	8時30分～17時	市役所内 児童・生徒相談センター	25-0119
女性相談	月～金	9時～16時	市役所内	25-1124
高齢者の総合相談窓口	月～金	8時30分～17時	高齢者相談支援センター (市内6ヶ所)	25-1111/内線:1175
40歳からの個別就職相談	毎週火曜	10時～17時	ハローワーク行橋2階	092-711-7760
若者向け就労支援窓口	第2・3・4金曜	10時～17時	市役所 企業立地課	北九州若者サポートステーション 093-512-1871
消費生活相談	月～金	9時～17時	行橋市広域消費生活センター (行橋市西宮市 2-1-39)	23-0999
障がい者相談	月～金	8時30分～17時	市役所内 福祉事務所②窓口 行橋市障がい者等基幹相談センター	25-1111/内線:1151 25-5534
母子・父子・寡婦相談	月～金	8時30分～17時	市役所内 福祉事務所①窓口 京築保健福祉環境事務所	25-1111/内線:1182 23-2970
出張労働相談	第4月曜	17時～20時 (受付19時まで)	行橋公民館	福岡県北九州労働者支援事務所 093-967-3945
行政書士市民相談会 (遺言・相続・成年後見等)	第4水曜	10時～16時	市役所内	市総務課 25-1111/内線:1431
子育て女性就職相談 (予約制)	第3木曜	10時～12時	行橋市男女共同参画センター～ぶる	子育て女性就職支援センター 093-533-6637
心配ごと相談	月・水・金	13時～16時	ウイズゆくはし	行橋市社会福祉協議会 23-1111 (電話での相談は受け付けていません)
弁護士相談 (予約制)	第2水曜	13時～16時30分		
行政相談	第2木曜	13時～16時		
市税・国保税の納付、納税相談等	第2・4木曜	夜間窓口 (20時まで)	市役所 収納課⑫窓口	25-9699
後期高齢者医療保険料の納付、相談			市役所 国保年金課⑨窓口	25-9722
年金出張相談 (予約制)	第1木曜	10時～12時、13時～15時30分	行橋商工会議所	小倉南年金事務所 093-471-8873
困りごと相談	月～金 (祝日を除く)	9時～17時	ゆくはし生活相談センター (ウイズゆくはし)	55-6665
成年後見に関する相談	月～金 (祝日を除く)	9時～17時	行橋・京都成年後見センター おれんじ (ウイズゆくはし)	26-8910

国際交流員リマの BHI NEKA TUNGGAL IKA (ビネカ・トゥンガル・イカ)

インドネシアからやってきた国際交流員のリマさんが、インドネシアの文化や暮らしについて紹介します。
タイトルの意味は「多様性の中の統一」。様々な言語・文化・価値観を持つ人々がお互いの違いを認め合い尊重しましょう、というリマさんの願いが込められています。



No.30

●●●● インドネシアのピアス文化 ●●●●



友達の赤ちゃんがピアスをしている様子です。服に引っかかったりしないように、このような小ぶりのものをつけるのが一般的です。

世界中に子供の健やかな成長を願う行事や文化があり、日本ではひな祭りや端午の節句など年中行事がありますね。インドネシアではそういった行事はなく、赤ちゃんが生まれたら出産祝いのパーティーを開いて、健やかな成長を願います。そして、女の子が生まれた場合は、生まれて間もなく耳たぶにピアスを開けるという文化があります。

生後すぐに開けるのは可哀そうですが、赤ちゃんが自分で耳を触れるようになったら感染症のリスクや、自分で引っ張ったりする可能性もあるので、早めに開けたほうが安全だと考えられています。他の国では、魔除けの意味があったりします。

インドネシアでは、女の子は学校でのピアス着用がOK。ですが耳たぶ以外の場所はNG。もちろん目立つジュエリーがついているものもNGです。

私も赤ちゃんの時に親がピアスを開けてくれ、母が最初の贈り物として金ピアスをプレゼントしてくれました。その時からずっと母がくれたピアスをつけていたのですが、今は夫が結婚式のときにくれたピアスをつけています。私にとってピアスは、ファッションではなく特別な意味を持っており、母がくれたピアスは今でも大切に保管しています。

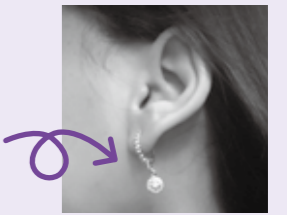

●●●● インドネシアと日本は似ている? ●●●●

インドネシアは赤ちゃんにピアスをつけるなど、日本と生活文化の違いはありますが、インドネシアでも日本と同様の問題がみとれます。

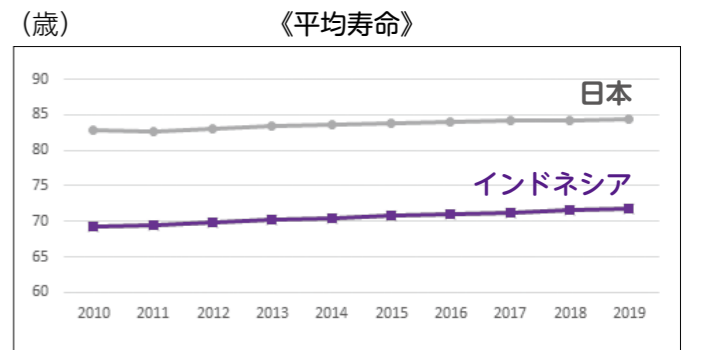
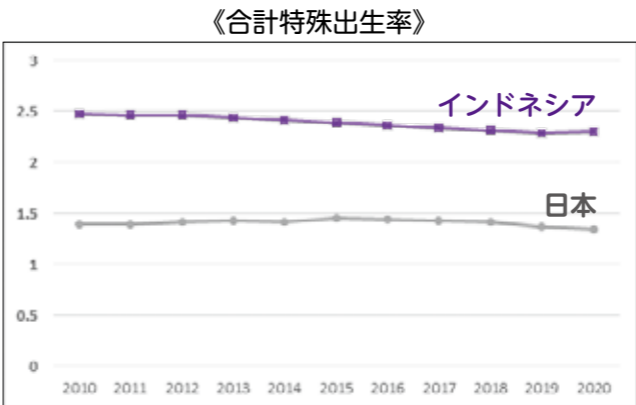

上記は日本とインドネシアの平均寿命。医療や衛生環境が充実したことで、世界的に見ても平均寿命などが延びてきています。日本は世界でもトップクラスで、年々伸びており、インドネシアも同様です。

出生率が下がり、平均寿命が伸びていることから、今後はインドネシアでも少子高齢化の問題が浮かび上がってくるかもしれません。

コンビニ交付サービスを一時停止します

マイナンバーカードを利用して住民票の写しや印鑑登録証明書などを取得できるコンビニ交付サービスがメンテナンスのため、**3月18日(金)は終日停止**となります。ご不便をおかけしますが、ご理解とご協力をお願い致します。

【お問合せ】総合窓口課 ☎内線 1111

新型コロナワクチン追加(3回目)接種

～みなさまに知ってほしいこと～

行橋市では、令和3年12月より、順次ワクチン追加(3回目)の接種を進めているところです。自分を守るだけでなく、大事な家族や周りの人たちを守るためにも、ワクチン接種をお勧めします。



3回目接種により、感染・重症化などの予防効果を高めることができます。



3回目接種に用いられるファイザー社とモデルナ社のワクチンは、同じ種類のワクチンです。いずれも薬事承認において高い効果が確認されています。



2回目接種日の6ヶ月後から接種可能です。(接種券がお手元に届きましたら、接種予約を行ってください)



1・2回目接種がまだの方も、引き続き接種できますので、ワクチン接種をお願いします。



交互相種(1・2回目接種とは異なるワクチンを使用)した場合でも十分な効果と安全性が確認されています。ご自身のためにも、早く接種できるワクチンから接種していただくことをお勧めします。

米国における交互相種を伴う追加接種の安全性・免疫原性を分析した臨床試験の速報

初回接種 (1・2回目)	ファイザー	ファイザー	モデルナ	モデルナ
追加接種 (3回目)	ファイザー	モデルナ	モデルナ	ファイザー
中和抗体価 平均上昇倍率	20.0	31.7	10.2	11.5
	同種接種	交互相種	同種接種	交互相種

出典：第25回厚生科学審議会

予防接種・ワクチン分科会(令和3年10月28日)提出資料

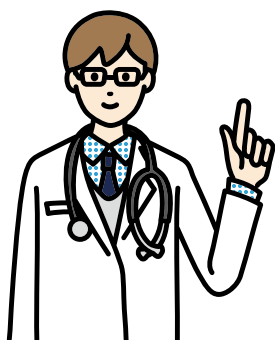

福岡県広域接種センター(行橋会場)のご案内

2回目接種日より6ヶ月経過した福岡県民の方は、福岡県が設置する広域接種センターでの接種が可能です。行橋会場の概要は下記の通りです。

◆接種場所 みやこホテル(宮市町9-18)

◆接種日時 6月末までの毎週日曜・月曜・金曜(13時～18時)

◆ワクチンの種類 モデルナ

◆予約方法

福岡県コールセンター ☎092-477-7400

※予約の際は接種券が必要です。

福岡県予約サイト

